~~31 L. 27~~
2 Sols. 12

10533

Pobut. LVII. 19:

NOUVEAU TRAITÉ DE VENERIE

CONTENANT

LA CHASSE DU CERF,

CELLES DU CHEVREUIL, DU SANGLIER, DU LOUP, DU LIEVRE

ET DU RENARD;

AVEC

La connoiſſance des Chevaux propres à la Chaſſe, & des Remedes pour les guerir, lorſqu'ils ſe bleſſent.

Des Inſtructions & des Remedes pour garantir & guérir les Chiens de la Rage, la maniere de dreſſer les Chiens couchans à l'arrêt, de les mettre à commandement, & de leur apprendre à rapporter.

Un Traité de la Pipée, de la Fauconnerie, & les termes de cette eſpece de Chaſſe.

On y a joint

Un Dictionaire de la Chaſſe du Cerf & du Chevreüil.

Le tout orné de Figures & de Muſique.

Par un GENTILHOMME de la Venerie du Roy.

NOUVELLE EDITION.

A PARIS, Quay des Auguſtins.

Chez { NYON Fils, à l'Occaſion.
DAMONNEVILLE, à S. Etienne.
GUILLYN, au Lys d'or du côté du Pont Saint Michel.

M. DCC. L.

AVEC APPROBATION ET PRIVILEGE.

NAPOLI

PREFACE.

L'USAGE le mieux établi & le plus autorisé de tout tems parmi les Ecrivains anciens & modernes, est de commencer un Ouvrage par l'éloge de son sujet ; Mais je ne sçai s'il seroit possible aujourd'hui d'imaginer rien qui n'ait été dit en faveur de la Chasse. Ce noble exercice, est par lui-même si brillant, & tous les Peuples, comme de concert, y ont attaché tant de distinction, qu'il est difficile de rien ajouter à l'idée que l'on s'en est faite. La Chasse est aussi ancienne que le

monde, & pour remonter à ſon origine, il faut ſans doute ſe tranſporter dans les premiers tems de la vie des Hommes.

L'homme * par le privilége de la raiſon eſt conſtamment le Roy des animaux : Toute la Terre eſt ſon domaine, & il a droit de vie & de mort ſur tous les ſujets de ſon Empire. Les titres de ſa domination ſur les animaux ſont inconteſtables, puiſqu'ils ſont fondés ſur la parole de Dieu même.

Mais tous les ſujets de ce Souverain ſi differens de génie & de mœurs, ne lui furent pas également ſoumis. L'homme eut à eſſuyer bien des revoltes de la part des animaux : les plus forts inſultoient les plus foibles, ils ravageoient ſes propres domaines, & oſoient même attenter à ſa vie. Il étoit ſans armes & la Nature avoit ar-

* Et Dieu dit faiſons l'homme . . . & qu'il préſide ſur les poiſſons de la mer, ſur les oiſeaux du Ciel, ſur les animaux & ſur toute la Terre. *Gen. chap.* 1. v. 26.

mé avec ſoin ces rebelles : Ils joignoient l'induſtrie à la force, & il n'y avoit par conſéquent qu'une force & qu'une induſtrie ſupérieures qui puſſent en cet état délivrer l'homme de tant d'ennemis conjurés contre luy. La neceſſité d'une légitime défenſe, fit declarer la guerre aux animaux. Bien-tôt on ne ſe contenta plus de prévenir leurs irruptions & de repouſſer leurs attaques ; on alla les forcer chez eux, on les aſſiégea dans leurs retraites, les hommes ſe liguérent, ſe firent des armes, portérent le fer & le feu de tous côtés & non ſeulement ſe mirenten état de ne plus craindre les aſſauts ni les inſultes des bêtes féroces, mais ils oſérent même les défier & les pourſuivirent par-tout. Après avoir mis en ſûreté ſes champs, ſes troupeaux, ſa famille ; on alloit ſecourir ſes voiſins & ceux qui ſe ſignaloient le plus pour le bien de la ſociété, étoient re-

gardés par le Laboureur & par l'Habitant des Villes comme les génies tutelaires de la contrée. Tels furent tous ces Héros dont la Fable a consacré les exploits contre des animaux qui étoient le fleau de leur Pays, un Hercule, un Meleagre, un Persée.

L'Homme aggueri dans ces combats tourna ses armes contre son semblable, & voilà l'origine de la guerre. On sçait que les premiers conquérans s'étoient essayé contre les animaux avant que de s'éprouver contre les hommes. On ne distingua presque plus la profession du Chasseur de celle de guerrier, ou plûtôt la Chasse fut en effet l'apprentissage de la guerre. L'Ecriture sainte qui semble les confondre en parlant de Nembrod & Ismaël, autorise la conjecture de Pline sur l'établissement des Monarchies, que cet Historien attribuë à la violence de quelques Chasseurs devenus su-

périeurs aux autres. On peut dire au moins que le courage fit les Chaſſeurs, & l'ambition les guerriers. L'Eloge hiſtorique de la Chaſſe qu'un Ecrivain moderne a publié, nous diſpenſe d'entrer dans un grand détail ſur l'origine & les progrès de cet Art. * Nous voyons dès ces premiers tems, & chez le plus ancien peuple du monde la Chaſſe honorée ſingulierément & regardée comme une profeſſion Noble. Nembrod & Iſmaël deux des plus célébres Chaſſeurs, & peut-être les plus anciens, ſi l'on en excepte Lameich, ſont loüés par cet endroit dans l'Ecriture Sainte qui les appellent de *Puiſſans*

* Il ne faut pas confondre ce petit Ouvrage fait par Mr. Berneton de Perrin, & rempli de recherches curieuſes avec un aſſez méchant Livre intitulé l'éloge de la Chaſſe, imprimé en 1723. chez Jean-Luc Nyon. Celui-cy n'eſt qu'un ramas inſipide de Fables & d'Aventures Romaneſques, qui n'apprend rien & peut ennuyer beaucoup. L'aventure du Liévre charmé eſt copiée mot à mot ſans citation d'un Livre intitulé Eſſay des merveilles, *&c.* par René-François Prédicateur du Roy, Rouen 1622.

Chaſſeurs devant Dieu, & voicy encore comme elle diſtingue dans la Genéſe Eſaü & Jacob. *Eſaü* dit l'Ecriture, devint un habile Chaſſeur . . . *tandis que Jacob homme ſimple habitoit ſous des Tentes.*

On voit par ce ſeul témoignage l'idée qu'avoient les premiers hommes de la nobleſſe de cet exercice, & cette idée s'eſt conſervée chez les Nations les plus polies. Xénophon qui étoit lui même auſſi bon Chaſſeur que grand Capitaine, dans le Traité qu'il a fait de la Chaſſe recommande cet exercice comme un Art important aux Princes, & il s'attache à le dépeindre comme le prélude de la guerre, comme l'Ecole du Capitaine & du Soldat. *La Chaſſe*, dit-il, *accoutume à ſe lever matin, à ſupporter le froid & le chaud. Elle exerce le corps à la courſe, la rencontre d'une bête féroce aiguiſe l'induſtrie des Chaſſeurs, ſoit pour l'attaque, ſoit pour la défenſe . . . Elle contribuë encore à la ſanté, elle perfectionne*

l'oüye & la vûë, recule ou prévient les infirmités de la vieilleſſe & diſpoſe le corps à ſupporter les fatigues de la vie militaire. Dans la Cyropédie la Cour de Cyrus eſt preſque toute compoſée de Chaſſeurs ou de jeunes Seigneurs qui s'éxerçoient continuellement à la chaſſe avec lui. Les Grecs jaloux de l'invention des Arts & qui ſe diſoient les précepteurs du genre humain, s'attribuoient l'origine de la Chaſſe, & les Thébains particulierement, prétendoient en être les inventeurs. Perſée néanmoins paſſoit chez les Grecs pour le plus ancien Chaſſeur de l'antiquité: mais les deux freres Caſtor & Pollux lui diſputoient à bon droit cet honneur. Le premier, dit-on, dompta le cheval auparavant farouche & ſauvage & s'en ſervoit à courre le Cerf. Pollux accoupla le premier des chiens & trouva le ſecret de les dreſſer. Hypolite, à ce qu'on prétend, inventa les filets

& les toiles. Orcon dreſſa des chiens courans & forma le premier des meutes. Une foule de Héros Chaſſeurs étoit bien propre à accrediter cet excercice, & l'on trouvera ſans doute que les Grecs étoient à cet égard un peu prodigues du héroïſme. Ils firent plus, ils imaginérent un Déeſſe de la Chaſſe & des bois: Une certaîne fille de l'Iſle de Créte fort adonnée à cet exercice fut traveſtie en Divinité, ſous le nom de Diane, & ſur cette agréable idée ils bâtirent mille fictions ingenieuſes. Au reſte il eſt à remarquer que les Grecs n'accordoient qu'aux Nobles le droit de chaſſer, & l'on voit dans Platon qu'ils ne faiſoient cas que de la Chaſſe de la grande Bête, c'eſt-à-dire de celle qui ſe fait avec des chevaux & des chiens.

Britomartis fille d'Eubalus.

Liv. 7. des Loix.

Les Romains nés guerriers ſe firent une affaire importante de la Chaſſe; elle fut l'Ecole de tous leurs Grands

Hommes. L. Emilius donna au jeune Scipion un équipage de chaſſe ſemblable à ceux des Rois de Macedoine, & tout le tems que les troupes reſterent dans ce Royaume après la défaite de Perſée, Scipion le paſſa à chaſſer : de retour à Rome il s'attacha à Polybe & ils employoient enſemble à la Chaſſe le tems que la Jeuneſſe de Rome mettoit à ſuivre le Barreau & à rendre des viſites. *Tout l'amuſement de la Jeuneſſe Romaine*, dit Pline dans ſon Panegyrique à Trajan, *& l'Ecole où ſe formerent tous les Grands Capitaines de la République étoit la Chaſſe. On ſe piquoit de diſputer d'agilité & de viteſſe avec les Bêtes qui fuyent ; de force & d'audace avec celles qui combattent ; de fineſſe & d'invention avec celles qui ruſent.* La Chaſſe chez les Romains étoit permiſe à tout le monde. Enfin le plus bel eſprit du Siécle d'Auguſte nomme la Chaſſe *une occupation digne de la grandeur des Romains*,

Polybe ; Liv. 31.

Romanis ſolemne viris opus utile ſaluæ, Vitaque & membris. Horat.

propre à faire briller le courage, utile à la vie, ſalutaire au corps.

Cet Eloge n'eſt point exageré, & ſi la Chaſſe a ſes inconveniens, elle réunit auſſi bien des avantages. Que la chaſſe ſoit propre à la ſanté & à former le corps dans la Jeuneſſe, cet effet qu'on ne peut conteſter lui eſt commun avec tous les exercices qui demandent de l'action & du mouvement. Mais que de plaiſir renfermés à la fois dans le ſeul *plaiſir de la Chaſſe : la vûe de la Campagne & des Bois où ſe promenent agréablement les yeux, l'aſpect des differens Payſages qu'on parcourt en fort peu de tems, le bruit des Cors qui excite le courage & la fierté des chevaux, le plaiſir de la table & la ſatisfaction ou le goût particulier que trouve un Chaſſeur à manger de ſa Chaſſe. Voilà ce que cet exercice procure aux ſens.*

Diſcours ſur la Chaſſe

L'Eſprit, ajoûte l'Auteur Italien que traduit de l'Italien de Gamare, par Delaunay, & inſeré dans ſon Traité de la Chaſſe.

je ne fais que copier icy, *l'eſprit partage avec le corps cet agréable divertiſſement, lorſqu'il conſidere les ruſes dont ſe ſert la Bête que les Chiens pourſuivent afin de conſerver ſa vie, & il a occaſion d'admirer les effets ſurprenans de l'inſtinct qui le guide & qui lui fait imiter la raiſon.*

Gaſton Phœbus Comte de Foix va plus loin : après avoir fait l'Eloge de la Chaſſe, il exhorte tous les hommes à être Chaſſeurs pour le bien de leur corps & le ſalut de leur ame. *On deſire* dit-il, en ce monde à vivre longuement, en ſanté & en joye, *& après la fin la ſalutation de l'ame, les Veneurs ont tout cela : Donc ſoyez tous Veneurs & vous ſerez que ſaigés, & pour ce je l'os & conſeille à toutes manieres de gens de quelque état qu'ils ſoient qu'ils aiment les Chiens.*

Le bon Comte de Foix n'en a pas été crû & malgré le grand bien que peut ſelon lui operer l'exercice de la Chaſſe, tant pour l'ame que pour le corps,

on l'a ſagement défendu aux Roturiers, pour empêcher le Laboureur d'abandonner la culture des Terres, l'Artiſan de quitter ſon métier, & le Marchand de negliger ſon commerce.

Un avantage plus réel & plus ſenſible eſt celui-cy : La Chaſſe eſt une eſpece de Philoſophie naturelle, & un bon Chaſſeur acquiert une infinité de connoiſſances Phyſiques, ſans avoir recours aux Livres. En effet pour être bon Veneur il faut connoître & juger les Cerfs ſoit par le pied, ſoit par les fumées. Il faut ſçavoir combien de tems ils ſont à refaire leur têtes, comment ils la bruniſſent & touchent au bois, le tems auquel ils ſont en rut, celui où les Biches & les Chevrettes font leurs Faons, le tems où les Sangliers ſont en rut & où les Layes font leurs Marcaſſins. Il faut juger encore & demêler les traces du Sanglier & les pas du Loup, diſtin-

guer le Sanglier d'avec la Laye, le Chevreüil d'avec la Chevrette & le Loup d'avec la Louve; ſçavoir le tems où ils ſont en chaleur, celui où les Louves font leurs Louveteaux & la ſaiſon où les Liévres bouquinent. Enfin il faut étudier avec ſoin toutes les propriétés de ces animaux. Or ces diverſes connoiſſances ſont une partie de la Phyſique & l'on ne peut nier qu'un bon Chaſſeur ne ſoit un vrai naturaliſte.

La Chaſſe comme tous les autres Arts a ſa théorie & ſa pratique, & ſa théorie en general eſt une partie de l'Hiſtoire naturelle qui n'a point été negligée. Les Ouvrages les plus anciens que nous ayons ſur cette matiere ſont le Poëme Latin de Gratius, qui ſuivant l'opinion de quelques ſçavans, étoit contemporain d'Ovide, & celui de Nemeſianus Poëte Carthaginois, qui vivoit ſous l'Empire de Carus & de ſes enfans. Nous avons en-

core quatre Livres d'Oppien, un petit Traité d'Arrien & quelques autres Ouvrages Grecs. Mais pour ce peu d'écrits qui nous reſtent des anciens, les modernes en fourniſſent un grand nombre. L'Auteur des *Dons des enfans de Latone*, dans la Préface de ſon Poëme ſur la Chaſſe traduit en partie de Savary, fait connoître les plus conſiderables, ainſi nous ne le repeterons point. Nous obſerverons ſeulement que depuis l'Ouvrage de Robert Salnove imprimé en 1655. il n'a rien paru ſur la Venerie. Voicy la Methode de Salnove. Sa Venerie Royale eſt diviſée en 4. parties & contient les Chaſſes du Cerf, du Lievre, du Chevreüil, du Sanglier, du Loup & du Renard, avec le denombrement des Forêts & grands Buiſſons de France, où ſe doivent placer les Logemens, Quêtes & Relais pour y Chaſſer. Salnove après la Chaſſe du Cerf, fait ſuivre immé-

diatement celle du Lievre, parce que, quoique ces Animaux ſoient de tailles bien differentes ; ce ſont, dit-il, ceux où il ſe trouve le plus de conformité dans le ſentiment qu'en ont les Chiens.

Cet ordre, malgré les raiſons de l'Auteur, paroît d'abord un peu bizarre, mais au reſte il faut convenir que ſon Ouvrage eſt excellent pour les connoiſſances & la pratique de la Chaſſe. Il eſt vrai qu'il devient un peu ſuranné & même qu'il n'eſt pas bien commun. On ne vouloit d'abord qu'en donner une nouvelle Edition quand l'ouvrage que nous publions eſt tombé dans nos mains. L'Auteur eſt un Gentilhomme de la Venerie, qui après avoir ſervi dans ce Corps ſous le feu Roy près de 40. ans, eſt mort depuis quelques années. Il ſe nommoit ANTOINE GAFFET Ecuyer, Sieur de la BRIFFARDIERE. Ce nouveau Traité eſt beaucoup plus ample

à bien des égards que celui de Salnove, & les gens du métier qui l'ont examiné non seulement l'ont trouvé digne de l'Impression ; mais encore ont jugé qu'il se soutiendroit contre l'Ouvrage de Salnove, tant par les observations singulieres dont il est rempli, & sa nouveauté, que par la rareté de l'ancien.

INTRODUCTION

§. 1.

De la Venerie du Roy.

LA CHASSE eſt entrée de tout temps dans les plaiſirs & dans les divertiſſemens des Rois, comme l'amuſement le plus digne d'occuper le loiſir des Princes, & de tout temps on l'a diſtinguée par un apareil vraiment Royal & convenable à leur Grandeur.

C'eſt ainſi que la Venerie eſt devenuë dans la Maiſon de nos Rois un objet important, dont les Grands & la Nobleſſe ont brigué l'honneur

d'exercer les fonctions.

L'établiſſement de la Venerie du Roy, & la création des divers Offices qui y ſont attachés, ſont très-anciens. Dès le Regne de Philippe Auguſte, nous voyons la Venerie floriſſante en France, faire un Corps conſiderable, & ſes Officiers honorés de diſtinctions & de Priviléges.

Pluſieurs de nos Rois ont laiſſé des monumens de leur inclination pour la Chaſſe.

François premier fit bâtir l'ancien Château de S. Germain-en-laye, & celui de Fontainebleau pour y courre le Cerf par raport aux grandes & belles foreſts qui les environnent.

Charles IX. ne fut pas ſeulement grand Chaſſeur, il voulut encore écrire de la Chaſſe, & nous en avons un Traité qu'il dicta lui-même à Villeroy ſon favory.

Henry IV. n'étoit pas moins paſ-

ſionné pour la Chaſſe, il fit des augmentations conſiderables aux Châteaux de S. Germain & de Fontainebleau, pour y loger plus commodement ſa Maiſon & ſes Equipages, & prendre dans la ſaiſon le plaiſir de la Chaſſe.

Loüis XIII. fit commencer le ſuperbe Château de Verſailles, pour joüir de la commodité de ce vaſte & ſpacieux Parc, qui ſe joint à celui de Marly, & le feu Roi l'a fait achever avec une magnificence ſans égale. Ce Parc deſtiné pour la Chaſſe du Cerf, eſt un grand enclos fermé de murs dans lequel il y a pluſieurs canaux, où l'on prend quelquefois les Cerfs.

Le corps de la Venerie du Roi eſt compoſé de plus de cent Gentilshommes, & il a eu l'honneur d'être commandé par les plus grands Seigneurs du Royaume & par des Princes mêmes ſous la qualité de grands Veneurs.

Sous le Regne de Henry le Grand le Duc d'Aumale & aprés lui le Duc d'Elbeuf furent revêtus de cette charge. Et depuis le Regne de Loüis XIII. juſqu'à preſent, on a vû la Charge de Grand veneur exercée ſucceſſivement par M. le Prince de Condé, M. le Duc de Mantbazon, M. le Prince de Guimené, M. le Chevalier de Rohan, M. le Duc de la Rocheſoucault & M. le Comte de Toulouſe qui en a laiſſé la ſurvivance à M. le Duc de Penthiévre ſon fils, pendant la minorité duquel M. le Prince de Dombes l'exerce.

Il y a ſous les ordres du Grand Veneur quatre Lieutenans, qui ſervent comme de Capitaines chacun pendant ſon Quartier, & qui en ſon abſence, reçoivent les ordres du Roi, pour les donner à toute la Venerie.

Il y a auſſi quatre Sous-Lieutenans qui ſervent par Quartier en l'abſence des Lieutenans & qui commandent en

conſequence des ordres de M. le Grand Veneur.

Il y a encore dans la Venerie du Roi quarante Gentils-hommes, dont ſix ordinaires & dix ſervent par Quartier.

Quatre Maîtres Valets de Chiens à cheval, dont un ſert par Quartier & un ordinaire.

Seize Valets de Limiers, dont quatre par Quartier & deux ordinaires, qui ſont appellés Valets de Limiers de la Chambre.

Deux Pages portant la livrée du Roi, & qui changent de tems en tems.

Douze Valets de Chiens, trois par Quartier, & deux ordinaires, avec deux autres petits Valets de Chiens.

Quatre Maréchaux des Logis ſervant tour à tour par Quartier.

Et un Maréchal ferrant.

Il y a trois Tréſoriers, qui ſervent alternativement chacun une année,

un Contrôleur, un Aumônier, un Médecin, & un Chirurgien.

Tous ces Officiers reçoivent leurs Gages chacun ſuivant l'état du Roi.

La Venerie a fait de tout temps partie de la Maiſon du Roi, les Officiers en ſont commenſaux ; ils ſont emploïés en cette qualité ſur l'état de la Cour des Aydes, & exempts de toutes contributions.

Le grand Veneur a droit de pourvoir à tous les Offices, & d'en donner la Survivance à la reſerve des Lieutenans qui ſont nommés par le Roi même, & qui reçoivent immédiatement les ordres de ſa Majeſté en l'abſence du grand Veneur.

En ..... Loüis XIII. créa ſix Officiers ordinaires qui demeurent dans la Venerie ſans en ſortir, pour faire chaſſer & piquer à la queuë des chiens ; Il y a un Sous-Lieutenant, qui les commande, & qui reçoit les or-

dres du grand Veneur pour les donner aux ordinaires, & autres Officiers qui ſont en ſervice, ſoit pour courre, ſoit pour les délogemens & pour diſtribuer les Quêtes.

Outre la grande meute pour le Cerf, le Roi en a pluſieurs autres, pour le Chevreüil, le Daim, le Sanglier, le Loup & le Liévre, cette derniere s'apelle la meute Ecoſſoiſe, parce qu'elle eſt compoſée de chiens d'Ecoſſe. Chaque meute a le nombre d'Officiers neceſſaires pour le ſervice, toujours prêts à marcher aux ordres du Grand Veneur, qui les reçoit immédiatement du Roi les jours que ſa Majeſté veut prendre le plaiſir de la Chaſſe.

Outre la meute & l'Equipage pour le Sanglier compoſé de Piqueurs, de Valets de Limiers, Valets de Levriers, Valets de chiens ordinaires, Levriers, grands Levriers & Dogues; le Roi a encore un Equipage pour prendre les

Sangliers dans les toiles, appellé le *Vautrait* du Roi. L'attirail de cette eſpéce de Chaſſe, conſiſte en Piquets, Toiles, Chariots pour porter les Equipages & Valets pour faire l'enceinte appellés Archers des Toiles : Il y a un Capitaine, deux Lieutenans & deux Sous-Lieutenans qui ſervent chacun par ſemeſtre. Le Vautrait eſt après la Venerie un des plus anciens Equipages créés par nos Rois.

L'Equipage pour le Loup a été créé par Henry quatre : L'Inventeur de cette eſpéce de Chaſſe eſt un certain Mr. d'Andrezi célèbre Chaſſeur de ce tems-là, qui avec une petite meute de chiens, & quelques leſſes de levriers, en donna le plaiſir au Roi. Henri IV ayant pris goût à cette Chaſſe prit l'Equipage à ſon ſervice, & en donna le commandement à Mr. d'Andrezi. Dans la ſuite il créa pluſieurs Officiers & mit cet Equipage à peu près ſur le pied où

il eſt aujourd'hui.

Voilà l'origine de la Louveterie du Roi : Car anciennement on ne faiſoit la chaſſe aux Loups que deux ou trois fois l'année, & cette chaſſe ſe faiſoit ainſi. Les Payſans s'aſſembloient ſur les ordres des grands Maîtres des Eaux & Forêts, ils faiſoient des huées & des batuës dans les bois, & l'on tuoit les Loups au paſſage à coups d'Arquebuſe. Après Mr. d'Andrezi, ce fut Mr. de la Rocheguion qui commanda cet Equipage & il fut le premier honoré du titre de grand Louvetier.

Après la Venerie du Roi, il y a la Fauconnerie, qui eſt auſſi un corps très-ancien & très-honorable : Il eſt compoſé de pluſieurs vols, & chaque vol a ſon chef ou Capitaine, tous dépendans du grand Fauconnier, qui eſt une Charge conſidérable. Le grand Fauconnier a le pouvoir de diſpoſer de toutes les Charges de la Faucon-

nerie après la mort des Officiers, à l'exception des chefs de vols, qui ſont nommés par le Roi même.

Il y a ſeize Gentils-hommes de la Fauconnerie, qui ſervent ordinairement, & quatre Pages qui ſervent par tout le grand Fauconnier : Ce Corps eſt toujours bïen ſervi.

§. 2.

Diſtinctions accordées aux Officiers de la Venerie du Roy.

Nos Rois ont accordé de tout tems de grands Priviléges aux Officiers de leur Venerie.

Il y a une Ordonnance de Philippe Auguſte renduë en l'année 1218, qui donne aux Officiers de la Venerie differentes exemptions & priviléges, & en 1344. Philippe le Bel les exempta de toutes contributions, de Tailles, Subſides, d'Emprunts, de Guet, de Gardes, de Péages, Paſſages & de Logemens de gens de guerre.

Ces Exemptions & Priviléges furent confirmés depuis ſucceſſivement, en 1547. par Henri ſecond, en 1594. par Henry le Grand, & en 1639, par Loüis XIII. qui déclare en outre tous les Officiers de la Venerie & Fauconnerie domeſtiques & commenſaux de ſa Maiſon, & en cette qualité exempts de Tailles & de tous autres ſubſides.

Enfin par la Déclaration renduë à Poitiers par le feu Roi en l'année 1652, en faveur des Officiers de la Venerie : Il eſt dit expreſſement. Nous confirmons par ces preſentes tous les Priviléges, franchiſes, libertés & immunités, exemptions & affranchiſſemens accordés aux Officiers de nos Maiſons Royales, employés aux états de la Cour des Aydes & à leurs Veuves durant leur vuiduité, voulant qu'elles ſoient quittes de toutes contributions ,,

§. 3.

Détail du ſervice que chaque Officier de la Venerie du Roy eſt obligé de faire étant en Quartier.

Comme il arrive ſouvent que des perſonnes achetent des charges dans la Venerie du Roi, ſans ſçavoir en entrant en exercice en quoi conſiſtent les fonctions de leurs charges, pour n'y avoir point été élevées, c'eſt pour elles ſeulement que je deſtine cette Inſtruction.

Les Lieutenans de la Venerie étant arrivés au Quartier pour y faire le ſervice de leur charge, reçoivent les ordres de M. le Grand Veneur, pour les donner à toute la Venerie.

Lorſque le Roi veut courre le Cerf, ou quelqu'autre Bête, ſuivant la Saiſon, le Sous-Lieutenant avec les Gentilshommes par quartiers, & ordinaires, les Valets de limiers & le Maître

valet de chiens, doivent aller auſſi-tôt trouver le Lieutenant en ſon logis pour être tous au commandement qu'il leur donnera pour courre, & lui dire combien il y a d'hommes qui vont au bois & combien de limiers ; car le Sous-Lieutenant & les Gentils-hommes ſont obligés d'avoir chacun un Limier & d'aller au bois les jours de chaſſe, & la fonction des valets de limier eſt d'aller au bois chercher les cerfs la veille du jour que l'on doit chaſſer & le jour de la chaſſe de détourner le cerf pour le laiſſer courre. Après que le valet de Limier a indiqué le lieu où il y a des cerfs, ſi le Lieutenant ou le grand Veneur ſont avertis que le Roi veut courre, le Lieutenant ſéparera les Quêtes, & en prendra une pour lui où bon lui ſemblera, retenant un Valet de Limier pour l'accompagner au bois.

Le Sous-Lieutenant prendra auſſi ſa

Quête, après lui le plus ancien Gentil-homme de la MEUTE, tous les autres enſuite, & après eux enfin leurs Valets de LIMIERS. S'il y a quelques Gentilshommes qui n'ayent pas de LIMIERS, ils ſe mettront deux enſembles avec un de ceux qui en ont, ou bien ils prendront une Quête pour eux, & pour un Valet de Limier conjointement après qu'on leur aura indiqué le lieu de l'aſſemblée.

Le Lieutenant marquera au MAÎTRE Valet de chiens l'heure préciſe à laquelle il faut que les chiens ſoient arrivés au rendez-vous, & les deux Pages ſeront auſſi preſens pour aller au Bois avec le Lieutenant ; le MAÎTRE Valet de chiens fera tenir les chiens prêts pour aller à l'aſſemblée ſuivis de tous les chevaux, des Lieutenans, Sous-Lieutenans, Gentilshommes, Pages & du MARÉCHAL des logis.

Les chiens étant arrivés, le MAÎTRE Va-

let ſeparera la meute, & lorſque tous ceux qui ſont ordonnés pour la chaſſe ſeront arrivés au bois, ils feront tous leur rapport au Lieutenant, qui en informera Mr. le grand Veneur, à qui ſeul appartient le droit de les faire au Roy.

Alors le Lieutenant ſçaura à quelle briſée on va laiſſer coutre pour ordonner le lieu où doit être conduite la vieille meute : Il preſcrira aux Gentilshommes qui ſeront chargés de la conduire & de la relayer, de ſuivre les chiens juſqu'à mort du Cerf, il retiendra avec lui pour aller de meute, les mieux montés & les plus vigoureux, & toute la troupe étant prête à partir, le maître Valet de chiens avec les trois Valets par Quartier feront auſſi-tôt partir les chiens avec le plus ancien Valet de chiens, qui marchera devant eux pour les mener. Celui qui laiſſe courre, & les

Valets de Limiers marcheront à la tête des chiens pour conduire la Meute à ſon relais, où les Gentilshommes à qui il eſt ordonné de s'y rendre feront marcher devant eux ſix chiens, qui ſeront ſuivis des Valets de chiens, avec une demie douzaine de couples & une Harde qu'ils doivent avoir pour les mener.

Le Maréchal des Logis menera les vieux Chiens au relais s'il n'y va pas un Gentilhomme. Les Gentilshommes ordinaires ne vont point aux relais, comme ceux qui ſervent par Quartier, mais toujours de Meute, néanmoins les uns & les autres ſont obligés de tenir toujours la queuë des chiens depuis qu'ils ſont donnés juſqu'à ce que le Cerf ſoit pris ou manqué. Les Lieutenans & Sous-Lieutenans, en montrent ordinairement l'exemple; mais il faut toujours que chacun maintienne ſon relais.

Les

Les Pages doivent marcher à cheval avec les Chiens de la Meute ; ou laiſſer courre & ſuivre la Chaſſe le long des chemins. Ils ne ſont pas obligés de piquer, ſi ce n'eſt lorſqu'on eſt en défaut, & qu'ils trouvent des chiens de la Meute qui chaſſent le Cerf dans le déſordre du change ; car en ce cas, ils ſont obligés auſſi bien que le Maître Valet de chiens de les aller rompre, & de les r'allier à la Chaſſe.

Le Cerf étant pris, c'eſt au Gentilhomme qui a relayé le dernier à aller à la Charrette pour mener le Cerf au Quartier. Si le Maréchal des logis a relayé, comme menant le dernier relay, il eſt obligé d'aller à la charrette & de conduire le Cerf juſqu'au devant du chenil, mais lorſque le Cerf eſt manqué, il faut que le Sous-Lieutenant, les Gentilshommes & les Valets de Limiers ordinaires & par Quartier aillent le requêter le lendemain,

& c'eſt le devoir de leur Charge.

Si le Cerf eſt pris, le Maître Valet avec les autres Valets de chiens préparent auſſi-tôt la curée après qu'on a dépoüillé le Cerf. Lorſque la curée eſt prête, il va avertir le Lieutenant qui en informe M. le grand Veneur; & le grand Veneur, ou en ſon abſence le Lieutenant vient à la curée accompagné des Gentilshommes ayant tous la Trompe au côté. Le Maître Valet de chiens a des Houſſines en la main : Il en preſente deux au Lieutenant avant que les chiens ſoient ſortis du chenil, & le Lieutenant en preſente une à M. le Grand Veneur s'il eſt preſent à la curée, enſuite le Maître Valet des chiens en donne au Sous-Lieutenant & à tous les Gentilshommes; ſi le Sous-Lieutenant en veut préſenter lui-même au Lieutenant, cela eſt de ſa charge, & tous donnent du Cor à la curée. La curée faite, ils reconduiſent M. le

Grand Veneur à ſon Logis, & après lui le Lieutenant.

C'eſt toujours le Maître Valet de chiens, qui à la curée livre la Venaiſon, les Valets de Limiers y aſſiſtent avec leurs Limiers, la Botte au col & la Trompe au côté, pour faire fouler devant le Roy, ou devant M. le GrandVeneur leurs Limiers à la tête du Cerf.

TABLE

TABLE
DES CHAPITRES
Contenus dans le Traité de la Chaſſe du Cerf.

CHAPITRE I. *DE la Nature du Cerf.* page 1re.

CH. II. *Comment on diſtingue par le pied, le Cerf d'avec la Biche.* p. 3

CH. III. *Comment on connoît par le pied, les Cerfs de dix cors jeunement,* p. 7.

CH. IV. *Comment on connoît par le pied le Cerfs de dix cors,* page 8.

CH. V. *Comment on connoît les vieux Cerfs par le pied, & des ſignes de Vieilleſſe qui les font juger*

tels, page 9

CH. VI. *De la saiſon propre pour la Chaſſe du Cerf*, page 11

CH. VII. *Comment on connoît les Cerfs par les fumées en Avril & en May*, p. 15

CH. VIII. *Des Fumées des Biches*, page 17

CH. IX. *Des Fumées des Cerfs en Juin & Juillet*, p. 19

CH. X. *Comment & de quelle façon les Cerfs touchent aux Bois*, p. 20

CH. XI. *Comment on connoît les Cerfs par leurs Fumées au mois de Juillet & d'Août*, p. 24

CH. XII. *Comment la tête des Cerfs ſe brunit après avoir touché aux bois*, p. 27

CH. XIII. *De la tête du Cerf & des connoiſſances qu'on*

en tire pour juger leur âge, p. 31

CH. XIV. *Comment la tête des Cerfs peut devenir bizarre*, page 39

CH. XV. *Inconvenient des grandes chaleurs & des ſechereſſes pour juger les Cerfs*, p. 41

CH. XVI. *Comment les Cerfs jettent leurs Fumées lorſqu'ils ont frayé ou bruni leur tête*, p. 44

CH. XVII. *Comment on connoît un Cerf qui a été couru*, page 46

CH. XVIII. *Comment les Cerfs font de faux rembuchemens & la maniere de les détourner*, p. 48

CH. XIX. *De la difference des pieds des Cerfs ſelon la nature des differentes Forêts*

dans leſquelles ils ſont nés, p. 51

CH. XX. *De la ſaiſon que les Cerfs entrent en Rut, & quittent les buiſſons*, p. 55

CH. XXI. *Comment les Cerfs connoiſſent leurs foibleſſes, ſe recelent après le Rut, & comment les Veneurs en peuvent rencontrer pour les détourner*, p. 65

CH. XXII. Au lieu de XII. *Comment les Cerfs changent de Pays à cauſe de la ſaiſon de l'hyver, & comment ils s'accompagnent*, p. 68

CH. XXIII. *Comment les Cerfs s'approchent des bordages des Forêts dans le mois de Fevrier & Mars, de ce qu'ils viandent dans cette ſaiſon &*

comment ils mettent bas, p. 69

CH. XXIV. *Comment on peut connoître & juger par le pied, les Cerfs avoir mis bas*, page 75

CH. XXV. *Des Voyes de la nuit, de l'attention qu'elles demandent pour ne s'y pas tromper*, p. 78

CH. XXVI. *De la maniere de faire ſon rapport à l'aſſemblée, & de l'ordre qui s'y obſerve*, p. 81

CH. XXVII. *De l'équipage convenable aux Seigneurs pour courre le Cerf, & de l'ordre & de l'appareil de l'aſſemblée de la Chaſſe*, p. 88

CH. XXVIII. *Comment il faut que les Veneurs mettent leurs chiens en haleine pour*

chaſſer, p. 95

CH. XXIX. *Du laiſſer courre & des termes dont on ſe ſert pour parler à ſon Limier*, p. 97

CH. XXX. *De tout ce qui concerne la fonction des Piqueurs à la Chaſſe, des termes dont ils doivent ſe ſervir pour parler aux chiens & de l'ordre qui doit s'obſerver à la mort du Cerf*, p. 102

CH. XXXI. *Comment on prépare la curée aux chiens, de l'ordre qu'on y obſerve, du droit du Roy & des Veneurs*, p. 117

CH. XXXII. *De la maniere de requêter les Cerfs qui ont été manqués par les chiens*, page 127

CH. XXXIII. *Comment il faut ſéparer*

les quêtes, avec une inſtruction aux jeunes Veneurs pour faire leurs quêtes dans les regles, page 136

CH. XXXIV. *De la vie des Cerfs*, page 140

CH. XXXV. *De la maniere de prendre les Cerfs dans les toiles*, p. 141

CH. XXXVI. *De la race des chiens, & de quel poil ils ſont eſtimés plus propres à faire des meutes*, p. 148

CH. XXXVII. *De quelle taille & de quel poil on doit choiſir un chien, pour en faire un Limier*, p. 160

CH. XXXVIII. *Des noms les plus convenables aux chiens de chaſſe*, p. 161

CH. XXXIX. *Des chevaux propres à courre le Cerf, & des*

remedes les plus prompts à les guérir lorſqu'ils ſe bleſſent à la chaſſe, page 163 *& ſuivantes.*

Fin de la Table des Chapitres de la Chaſſe du Cerf.

TABLE DES CHAPITRES

Contenus dans le Traité de la Chaſſe du Cheyreüil.

CHAP. Ier. *DE la Chaſſe du Chevreüil*, p. 171

CH. II. *De la Quête du Chevreüil*, page 172

CH. III. *De la maniere de connoître de la vieilleſſe du Chevreüil par la tête*, p. 176

CH. IV. *Du temps auquel les Chevreüils ſon en Rut*, Ibid.

CH. V. *Du temps auquel les Che-*

vreüils refont leurs têtes, page 178
CH. VI. *De la maniere de détourner le Chevreüil*, p. 180
CH. VII. *De la maniere de démêler les ruſes du Chevreüil*, p. 182
CH. VIII. *De la maniere de prendre les Chevreüils & Chevrettes dans les panneaux*, p. 187
DICTIONAIRE de la Chaſſe du CERF & du CHEVREUIL, *page 190 & ſuiv.*
Des termes dont on ſe ſert pour parler à ſon Limier, lorſqu'on eſt au bois le matin pour détourner un Cerf, *p.* 217
Des termes dont on ſe ſert au laiſſer courre d'un Cerf pour parler à ſon Limier à haute voix, *p.* 218
Des termes pour parler aux chiens, quand on les fait quêter, & qu'on les découple pour lancer un Cerf, ou un Chevreüil, *p.* 229
Des termes dont on ſe ſert pour par-

ler aux chiens à haute voix, en les faisant chasser, p. 221
Des termes dont on se sert à la Chasse du Cerf & du Chevreüil pour parler aux Chiens Anglois, p. 224
De la maniere de dresser un Limier, page 227

TABLE
DES CHAPITRES.
Contenus dans le Traité de la Chasse du Sanglier.

Du Sanglier, page 130
CHAP. I. *Des termes dont on se sert en parlant du Sanglier*, p. Ibid.
CH. II. *Comment on reconnoît un Sanglier par les traces*, p. 233
CH. III. Au lieu du Chap. II. *Temps du Rut des Sangliers*, p. 237
CH. IV. *Du temps auquel les Layes font leurs Marcassins*, p. 240

CH. V. *De l'Equipage pour la Chasse du Sanglier*, p. 242
CH. VI. *Du Limier pour le Sanglier*, page 243
CH. VII. *De la Quête du Sanglier*, page 245
CH. VIII. *Des Rélais & du laisser courre, &c.* p. 251
CH. IX. *De la Curée du Sanglier*, page 259
CH. X. *Comment il faut lever la trace du Sanglier*, p. 261
CH. XI. *De la maniere de dépouiller le Sanglier*, p. 262
CH. XII. *De la maniere de faire cuire la Hure du Sanglier*, p. 263.
CH. XIII. *De la maniere de prendre les Sangliers dans les toiles*, page 264

Fin de la Table des Chapitres de la Chasse du Sanglier.

TABLE
DES CHAPITRES
Contenus dans le Traité de la Chaſſe du Loup.

DE la Chaſſe du Loup, page 270

CH. Ier. *Des termes propres à la chaſſe du Loup*, 271

CH. II. *De la maniere de diſtinguer par le pied un Loup d'avec une Louve*, p. 273

CH. III. *Temps auquel les Loups ſont en chaleur*, p. 274

CH. IV. *Du temps auquel les Louves font leurs Louveteaux*, p. 275

CH. V. *De la maniere de découvrir les endroits où les Louves ont fait leurs Louveteaux*, p. 277

CH. VI. *De l'équipage de chaſſe pour le Loup*, p. 280

CH. VII. *De la Quête du Loup*, p. 282

CH. VIII. *De quelle maniere on peut connoître que le Limier rabat du Loup*, p. 287

CH. IX. *De la maniere de faire le rapport du Loup que l'on a détourné*, p. 305

CH. X. *De la maniere de déplacer les Levriers*, p. 306

CH. XI. *De la maniere de chaſſer le Loup avec chiens courans*, page 309

CH. XII. *De la maniere de courre la Louve & les jeunes Loups*, page 313

CH. XIII. *De la Curée du Loup*, p. 314

Fin de la Table des Chapitres de la Chaſſe du Loup.

TABLE
DES CHAPITRES
Contenus dans le Traité de la Chaſſe du Lievre.

DU *Lievre*, page 318

CH. Ier. *Des termes dont on ſe ſert à la*

Chasse du Lievre, p. 319
CH. II. *De l'équipage pour la Chasse du Lievre*, p. 321
CH. III. *De la difference du Lievre mâle & de la femelle*, p. 323
CH. IV. *Du temps auquel les Lievres sont en chaleur*, p. 324
CH. V. *Du temps propre pour la Chasse du Lievre*, p. 325 *au lieu de* 225 325
CH. VI. *De la maniere de courre le Lievre*, p. 327
CH. VII. *De la Curée du Lievre*, p. 333

Fin du Traité de la Chasse du Lievre.

CHASSE DU RENARD.

DE la Chasse du Renard, *page* 337 *& suivantes.*
De la maniere de prendre les Oyseaux à la pipée, *p.* 341
De la maniere d'élever & dresser les

Chiens d'arrêt, de les mettre au commandement, de les faire chaſſer de près, de leur faire arrêter le Gibier, de leur apprendre à rapporter par force, ſe tenir à cheval, aller à l'eau, avec quelques remedes pour les guerir des plus eſſentielles maladies, *p.* 351

De la rage des Chiens & de ſes ſignes, *p.* 367

Remedes differens contre cette maladie, *p.* 373

De la galle des chiens & de ſes Remedes, *p.* 379

DE LA FAUCONNERIE.

CHAP. Ier. *DEſcription des Oyſeaux de Fauconnerie avec les termes de cette eſpece de Chaſſe*, p. 383

CH. II. *De la maniere de tenir ſon Oyſeau en état, & de faire*

mourir les signes, p. 387

CH. III. *De la maniere de leurer son Oyseau*, p. 388

CH. IV. *De la maniere de dresser les Oyseaux de leure*, p. 389

CH. V. *De la maniere de dresser les Oyseaux de poing*, p. 390

CH. VI. *De la nourriture des Oyseaux de Fauconnerie selon la saison, l'espece des Oyseaux & la nature de chacun*, p. 391

CH. VII. *Des maladies qui arrivent aux Oyseaux*, p. 395

CH. VIII. *Des Remedes convenables à toutes les maladies & aux accidens qui surviennent aux Oyseaux*, p. 397

CH. IX. *De l'ordre qui se pratique dans la Fauconnerie*, p. 401

FIN.

NOUVEAU

187
son
188
les
89
les
90
ux
ii-
ix
ii
ix
ſ,
a
e
!

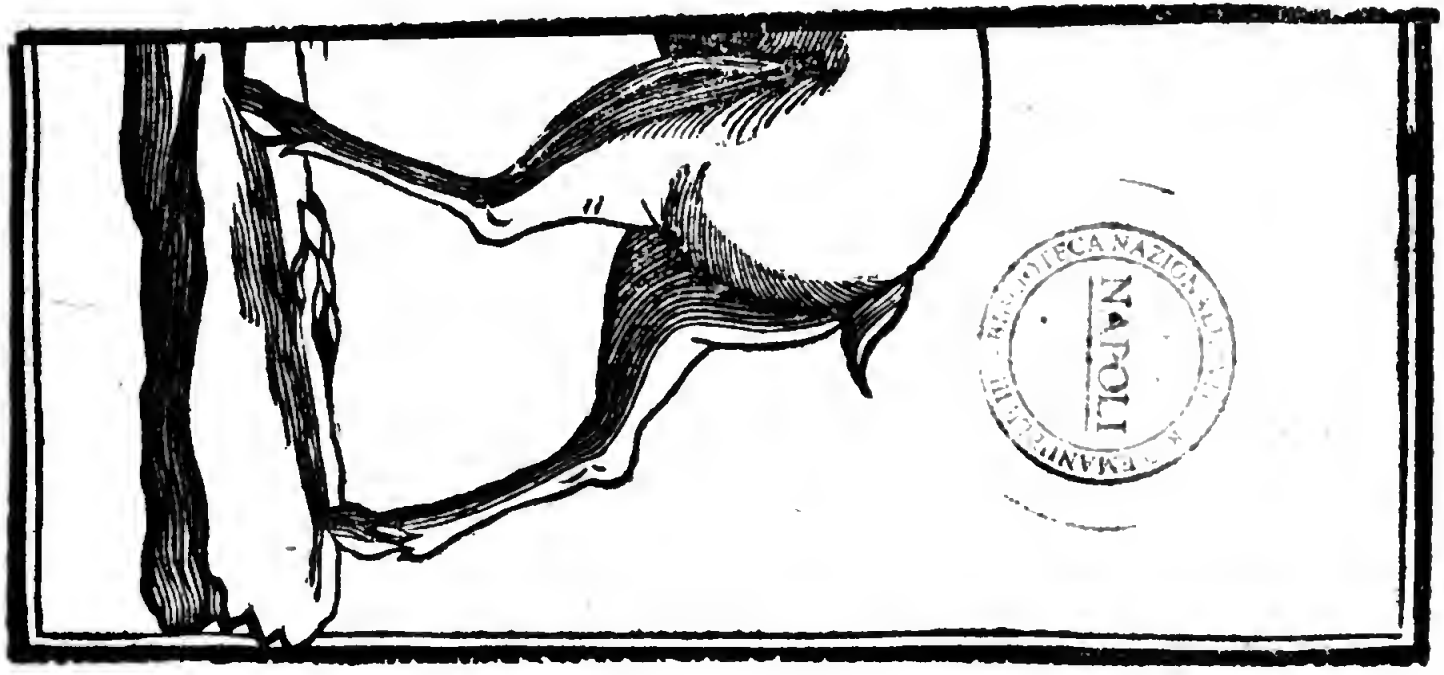

BIBLIOTECA NAZIONALE VITTORIO EMANUELE III NAPOLI

NOUVEAU TRAITÉ DE VENERIE ET DE FAUCONNERIE;

DE LA CHASSE DU CERF.

CHAPITRE PREMIER.

De la nature du Cerf.

ON diſtingue ainſi les Cerfs lorſqu'il s'agit de faire ſon rapport après les avoir détournés.

On dit c'eſt un jeune Cerf. C'eſt un Cerf de dix cors jeunement ;

C'eſt un Cerf de dix cors ; ou c'eſt un vieux Cerf.

Autrefois dans la Venerie du Roy, lorſque les Veneurs faiſoient leur rapport, ou qu'ils parloient d'un jeune Cerf, ils ne diſoient point comme à préſent, c'eſt un Cerf à ſa ſeconde, à ſa troiſiéme ou à ſa quatriéme Tête, ce qui veut dire un Cerf qui aproche des cerfs de dix Cors jeunement, ils ſe contentoient de dire, c'eſt un jeune Cerf, parce qu'ils ne couroient alors que des cerfs de dix cors ou de vieux Cerfs. Aujourd'huy que l'on court des Cerfs bien au deſſous des cerfs de dix cors, il faut une connoiſſance plus particuliere pour juger les jeunes Cerfs, car la jeuneſſe des cerfs eſt longue & ſe prend depuis ſa premiere Tête, juſqu'à ce qu'il ſoit Cerf de dix cors jeunement. C'eſt pourquoy dans l'Article concernant la Tête du cerf, je m'étendrai avec plaiſir ſur des connoiſſances, dont j'ay pour garant ma propre expérience & une étude de trente-huit ans.

CA NAZIONALE
NA

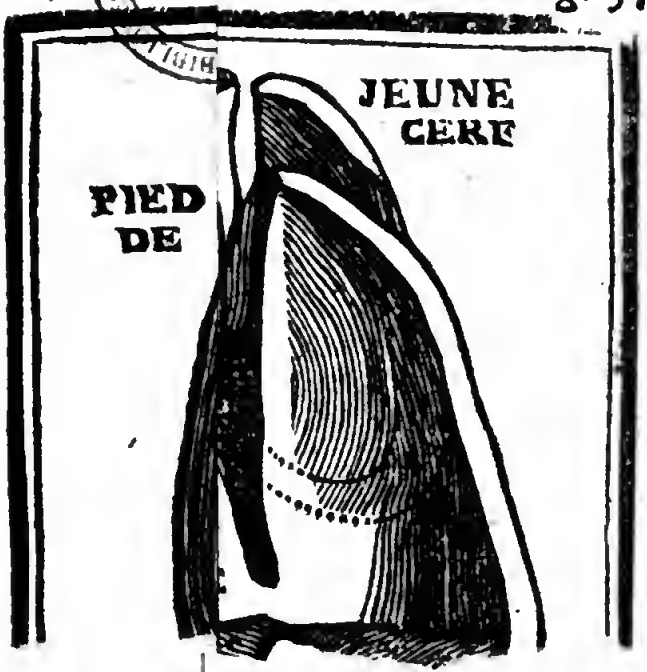

CHAPITRE SECOND.

Comment on diſtingue par le pied, le Cerf d'avec la Biche.

LA plus grande difficulté qui ſe preſente d'abord aux jeunes Veneurs pour bien juger & connoître les Cerfs, conſiſte à diſtinguer le Pied du Cerf de celui de la Biche, afin de ne pas ſe méprendre & de ne pas courir une Biche pour un Cerf. Cette connoiſſance qui eſt une des plus eſſentielles aux Veneurs, s'acquiert à la longue par la pratique de la Chaſſe ; mais voicy quelques obſervations qui peuvent aider l'expérience.

Quand le Cerf eſt à ſa ſeconde Tête, les Pinces lui groſſiſſent ; à ſa troiſiéme Tête elle groſſiſſent encore plus, & la Solle s'aggrandit en même temps que la Tête ; mais à ſa quatriéme Tête il eſt entierement connoiſſable par-tout.

Il y a toujours de la difference entre le pied d'un Cerf & celui d'une Biche ; car ſi une Bête eſt accompagnée d'un jeune Cerf, qui ne ſoit encore que Daguet, quoiqu'elle

ait le pied plus gros que celui du jeune Cerf, on le diſtinguera toujours, parce qu'il ſera plus mal fait, qu'elle aura preſque autant de pied derriere que devant, & qu'elle ſe méjugera; c'eſt-à-dire, qu'elle ne mettra pas régulièrement le pied de derriere dans la trace du pied de devant; car on appelle ſe méjuger (en fait de Cerf) quand ils portent les pieds de derriere au-delà ou en deça des pieds de devant du même côté. Si la Biche va des quatre pieds un peu ouverts, & ſi elle a de groſſes pinces elle aura un méchant talon; ou un talon étroit & la jambe méchante, ou l'entre-deux des os petits: Si la jambe eſt large elle aura les os mal tournés, & en gardes de Sangliers, & ſi la jambe eſt étroite, les os en ſeront tous droits, ce qui eſt le contraire du Cerf, quoiqu'il ſoit jeune & qu'il ſuive encore ſa mere; car en premier lieu il aura le pied de devant plus grand & plus gros que celui de derriere: il doit aller le pied de devant toujours ouvert, porter le pied de derriere dans celui de devant, & même l'outre-paſſer un peu: il a d'ailleurs le pied bien mieux fait que celui de la Biche, marche mieux, tourne mieux ſes voyes, a les allures plus grandes, & va toujours

derriere la Biche. Voilà principalement à quoy les jeunes Veneurs doivent bien prendre garde ; car c'eſt une des plus utiles connoiſſances de la Venerie, que de juger par les allures un Cerf qui eſt accompagné d'une Bête. Il faut remarquer qu'un jeune Cerf a les pinces de devant un peu arondies, & celles de derriere un peu plus pointuës, les côtés tranchans, le talon un peu plus gros que celui de la Biche, la jambe ou l'entre deux des os plus large, les os bien tournés en forme de croiſſant, & qu'il eſt haut jointé, c'eſt à-dire, qu'il a les os loin du talon.

Telle eſt la difference qu'il y a entre le pied d'un Cerf & celui d'une Biche. On peut aiſément après ces remarques diſtinguer pendant toute l'année le pied des jeunes Cerfs d'avec celui des Biches, excepté lorſque les Biches ſont pleines & prêtes à faire leurs Faons, comme dans le mois d'Avril qu'elles ſont peſantes & marchent plus lentement : car alors quoiqu'elles n'ayent pas plus de pied qu'à l'ordinaire, elles paroiſſent en avoir davantage, parce que leur peſanteur leur fait ouvrir les pieds de devant & apuyer beaucoup du talon, & comme l'enflûre de leurs flancs les empêche de

porter les cuiſſes auſſi librement que quand elles ne ſont pas pleines, leur pied de derniere demeure au bord du talon du pied de devant, & c'eſt ce qui trompe les Veneurs. C'eſt pourquoi en Mars & Avril, & juſqu'à ce qu'elles ayent fait leurs Faons, c'eſt-à-dire, juſqu'au mois de May on ne ſçauroit y regarder de trop près. La my-Juin paſſée comme alors, elles ont toutes fait leurs Faons, on ne peut plustant s'y tromper.

Les Biches alors vont rarement avec les Cerfs, parce qu'elles ſont auprès de leurs Faons, & quand ils ſont un peu forts, elles les promenent, mais ſans beaucoup s'éloigner d'eux.

Si dans une Foreſt où il y a peu de Cerfs, un Veneur rencontre une Bête qui ait beaucoup de pied, & qui l'ait paſſablement bien fait, ſoit dans la ſaiſon où les Biches ſont pleines, ſoit lorſqu'elles n'ont point de Faons; il doit avant que d'en juger, examiner attentivement les voyes ſur leſquelles il eſt tombé avec ſon Limier; pour ne pas prendre un Cerf pour une Biche, comme il arrive ſouvent ſur-tout dans les lieux où il y a peu de Cerfs. Lors que l'on n'eſt pas ſûr d'une Bête il faut en revoir en plu-

NA

Page 7.

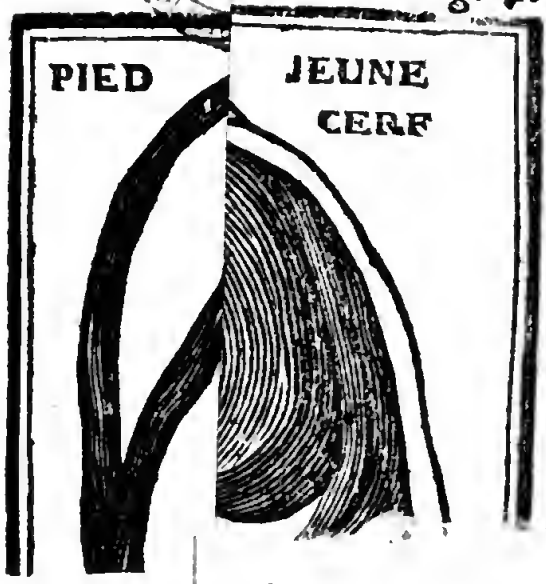

ſieurs endroits, & la lancer même, s'il le faut; car pour un endroit où elle ſe jugera comme un Cerf, vous reconnoîtrez avec un peu d'attention en ſix autres ce qui en eſt. Il ne faut donc jamais précipiter ſon jugement par trop de chaleur, ou par l'empreſſement de faire ſon rapport; car c'eſt l'ordinaire de ces animaux de ſuivre alors la premiere Bête qu'ils trouvent. J'ay moi-même détourné un Cerf, qui étoit accompagné d'un Faon dont on avoit tué la mere.

CHAPITRE III.

Comment on connoît par le Pied les Cerfs de dix cors jeunement.

CE qu'on appelle un Cerf de dix Cors jeunement, eſt un Cerf à ſa cinquiéme tête, on lui donne ce nom, parce qu'il tient alors du Cerf de dix cors & du jeune Cerf, qu'il approche de ſa perfection.

Le Cerf de dix cors jeunement, a beaucoup plus de pied devant que derriere, il ne va preſque plus le pied de devant ouvert, & celui de derriere eſt fermé. Il ſe

juge bien, c'eſt à-dire, il met toujours le pied de derriere dans celui de devant à la difference du jeune Cerf qui du bout des pinces du pied de devant outre-paſſe les pinces du pieds de derriere de la largeur d'un bon pouce & plus lorſqu'il eſt bien en venaiſon : Il a encore la Solle plus grande qu'un jeune Cerf, les pinces groſſes, les côtés un peu gros, le Talon & la Jambe larges, les Os aſſez gros, tournés en dehors & qui commencent à paroître uſés ; il eſt auſſi un peu bas jointé.

CHAPITRE IV.

Comment on connoît par le pied le Cerf de dix Cors.

LE Cerf de dix cors a le pied de devant plus gros encore que le Cerf de dix cors jeunement & a moins de pied derriere : il a les pinces plus groſſes, la Solle du pied plus grande & plus large, les côtés des pieds plus gros & plus uſés, le Talon large, uſé à l'uni du pied & le pied plein ; il doit avoir les éponges retirées ou retrecies, la Jambe large, les Os gros &

BIBLIOTECA NAZIONALE VITTORIO EMANUELE
NAPOLI

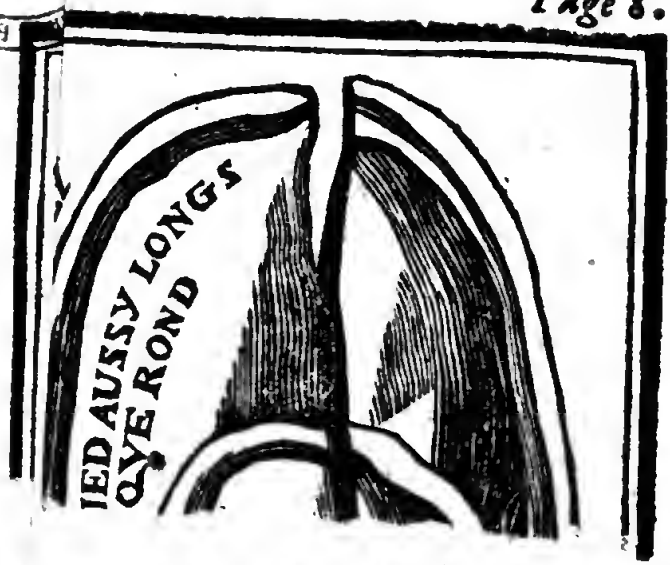

uſés. Il eſt bas jointé, a les allures grandes, les voyes bien tournées, & en marchant il tire du bout de ſes pinces la terre en arriere, ce que ne font pas les jeunes Cerfs, il va les pieds clos ou ſerrés devant & derriere; mais lorſque les Cerfs ſont bien en venaiſon, comme dans les mois de Juin, de Juillet & d'Août, ils ont les allures courtes, leur pied de derriere demeure ſur le bord du talon du pied de devant, & quelquefois même n'en fait qu'aprocher à cauſe de la venaiſon, ou de la graiſſe qu'ils ont alors tant au devant des épaules qu'aux flancs & qui les empêche d'allonger les pieds. Les Cerfs en cet état ne courrent guéres longtems.

CHAPITRE V.

Comment on connoît les vieux Cerfs par le pied, & des ſignes de vieilleſſe qui les font juger tels.

LEs vieux Cerfs ont les mêmes allures & les mêmes connoiſſances par le pied que les Cerfs de dix cors, ſi ce n'eſt qu'ils ont les côtés des pieds tout uſés & fort gros,

la Jambe & le Talon retrecis ; qu'ils ſont fort bas jointés , qu'ils ont les Os gros , courts & tout proche du Talon , qu'ils ſe jugent bien par-tout,que leurs pieds de derriere ne ſont marqués qu'à un doigt de diſtance de ceux de devant , & qu'ils tirent du bout des pinces, de leurs pieds de devant la terre en arriere. Si le Cerf a été nourri dans une Forêt dont le terrain ſoit graveleux & rempli de ſable , ou dans un bois pierreux , & entre-coûpé de côteaux vous remarquerez qu'il a les pieds & les Os beaucoup plus uſés que s'il étoitdans unpaïs plat & uni ; mais s'il a été nourri dans un terrain marécageux& doux,ou dans un païs de Bruyeres, il aura au contraire les pieds fort creux. La plûpart des Cerfs nourris dans ces Forêts ont le pied long ; mais en général un vieux Cerf doit avoir les côtés du pied tranchants & la Jambe retrecie , & quant aux pieds de derriere , ils ne paroiſſent pas plus grands que les pieds de devant d'une Chévre.

En voilà , ce me ſemble , aſſez pour les connoiſſances du pied ; le reſte eſt l'affaire des yeux. Une deſcription plus étenduë inſtruiroit moins que la vuë même des Figures que j'ay fais graver ; mais il faut en

BIBLIOTECA NAZIONALE "VITT... NAPOL... BIBLIOT...

VIEUX ...S

...PIEDS DE ...EVANT

les étudiant ne point négliger la nature, & la conſulter ſur les lieux-mêmes.

CHAPITRE VI.

De la ſaiſon propre pour la Chaſſe du Cerf.

APrès avoir montré la différence qu'il y a entre les pieds des Cerfs, ſoit jeunes ſoit vieux, & celui de la Biche, & les avoir dépeints au naturel autant qu'il m'a été poſſible, afin que l'impreſſion en ſoit plus forte dans l'eſprit, & qu'on ne puiſſe plus ſe tromper en revoyant des pieds de Cerfs ou de Biches. Il eſt preſentement néceſſaire d'apprendre aux jeunes Veneurs dans quelle ſaiſon & en quels lieux il faut aller quêter les Cerfs.

Je commencerai par les mois de Mars & d'Avril, comme étant la plus belle ſaiſon de l'année, tant pour bien revoir des Cerfs par le pied, que pour mener ſon Limier au bois, & faire de belles ſuites.

Dans ces deux mois les Cerfs mettent bas, ils ſe promenent dans les gagnages & dans les plaines, ils vont & viennent des

qu'ils ne faiſoient dans les deux mois précedens, c'eſt que le bois eſt fort & couvert tant aux Forêts qu'aux Buiſſons, & qu'ils y prennent mieux leur nourriture, trouvant à viander tout autour d'eux, tant qu'ils veulent, ainſi ils ne font pas grand pays, & ils en font encore moins quand il a beaucoup plû à cauſe de l'eau dont les branches ſont chargées, qui les incommode en leur tombant dans les oreilles. Mais le lendemain de la pluye ils ſortent & ſe promement dans les Taillis & dans les chemins en changeant quelque fois de pays, lors qu'il fait de grandes ſéchereſſes (tems où les Cerfs ne font pas beaucoup de pays dans leur nuit) & que vous en rencontrés. Si vous êtes en doutes de ce que c'eſt, parce que vous n'avez pû en revoir à votre aiſe pour en juger, & que néanmoins vous avez opinion que c'eſt un Cerf, il faut que vous preniez le party de ſuivre avec votre Limier le contrepied de la Bête, & tâcher de lever des fumées; car c'eſt la ſaiſon où l'on commence à juger les Cerfs par ces connoiſſances.

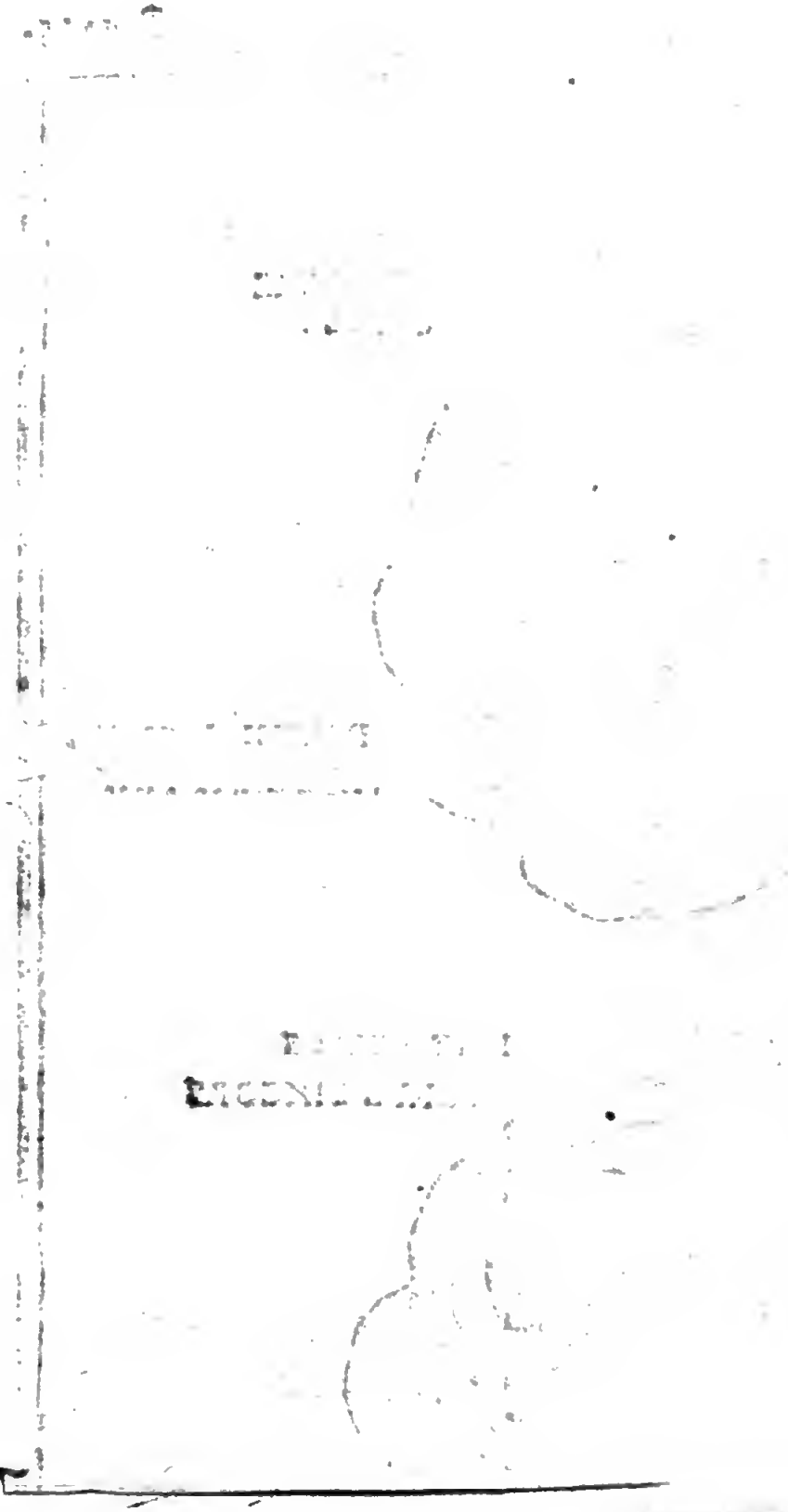

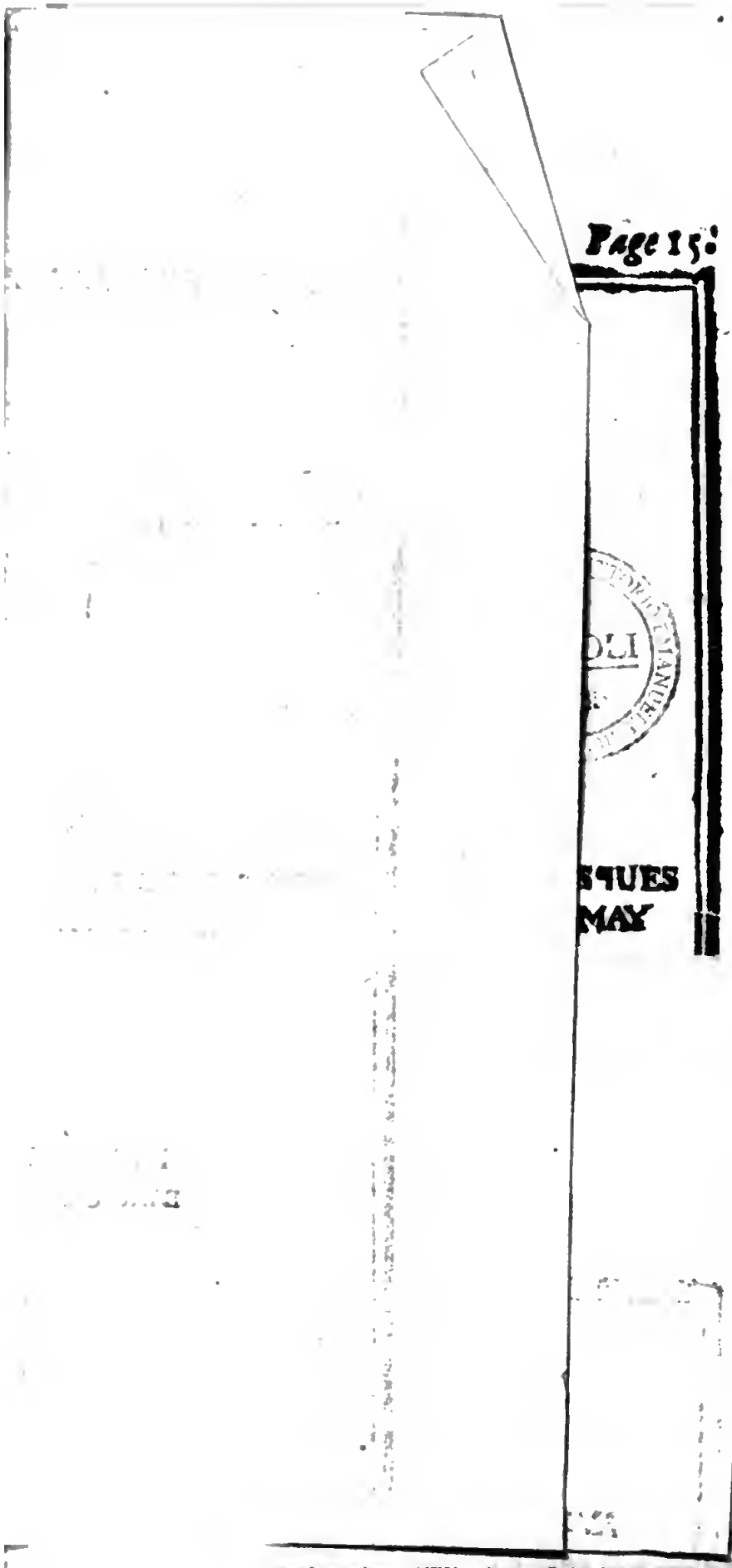
Page 15:
SQUES
MAY

CHAPITRE VII.

Comment on connoît les Cerfs par les fumées en Avril & en May.

C'EST environ vers la my-Avril qu'on commence à connoître les Cerfs par leurs fumées, ils les jettent alors en bouzars gros comme le poing, les Cerfs de dix cors, principalement les vieux Cerfs, comme étant plus avancés que les autres les jettent dès le commencement toutes défaites, molles & en bouzars, & en voyant de pareilles fumées, on doit s'assurer qu'elles proviennent d'un Cerf qui n'est plus jeune, c'est-à-dire, d'un Cerf de dix cors, ou d'un vieux Cerf: Ils les jettent ainsi jusques vers la my May, & à la my-May ils commencent à les jetter en plateaux encore bien mols; mais en avançant vers la my-Juin ils les jettent en plateaux formés, & gros comme le pouce.

Les plus jeunes Cerfs, & les Cerfs de dix cors jeunement jettent leurs fumées un peu plus tard, & d'abord en bouzars, puis en plateaux, mais plus petits, & cela jusqu'à

la fin de Juin ; car les Cerfs de dix cors jeunement ſuivent de près les Cerfs de dix cors, mais ſont un peu plus tardifs, lorſque les plus vieux Cerfs jettent leurs fumées en plateaux, les plus jeunes ne les jettent encore qu'en bouzars, & à proportion que les plus vieux Cerfs ſont avancés à refaire leur Tête, leurs fumées de même ſont avancées, ainſi les plus vieux Cerfs doivent avoir pouſſé la moitié de leur Tête à la my-May ; c'eſt pourquoy les Chaſſeurs diſent dans quelque Pays, *à la my-May, my-Tête ; à la my-Juin, my-graiſſe ;* pourvû néanmoins que les Cerfs n'ayent point d'incommodité, & qu'ils n'ayent point été bleſſés ni manqués & mis à bout par des chiens courans, ce qui les retarde beaucoup non ſeulement à mettre bas, mais encore à refaire leur Tête, & même à entrer au Rhut, quand cela leur arrive proche la ſaiſon ; parce qu'étant toujours en allarmes ils ſe recellent & n'oſent ſortir que bien rarement dans les Gagnages & dans les Taillis ; Or dans le temps qu'ils ſe recellent leurs fumées ſont un peu plus dures, plus vaines & moins groſſes, qu'elles ne ſeroient s'ils avoient la liberté des Gagnages, car ils n'ont pas d'auſſi bonne nourritures

riture que s'ils avoient les champs & les bois ; & tant qu'ils ſont ainſi allarmés ils ne peuvent pas être bien en venaiſon, cependant leur Tête ne laiſſe pas que de pouſſer, mais elle demeure toujours mal nourrie, parce que le Meirain & les Andoüillers demeurent grêles & menus, & l'on connoît à la Tête d'un Cerf la bonne ou mauvaiſe nourriture qu'il a euë pendant qu'il l'a refaite, ſoit dans les Forêts, ſoit dans les Buiſſons. Quand les Cerf n'ont point d'allarmes, & qu'ils dorment toutes les nuits aux Gaignages, ils jettent de bonnes fumées bien mouluës, & qui ne ſont jamais trompeuſes.

CHAPITRE VIII.

Des fumées des Biches.

LEs Biches juſqu'à ce qu'elles ayent fait leur Faons, jettent leurs fumées un peu longues & dures, à la façon de celles des Chévres, ce qui eſt cauſé par la chaleur où elles ſont tout le tems qu'elles ſont pleines. S'il y a des Biches qui jettent leurs fumées en bouzars ce n'eſt qu'après que les

Cerfs ont jettés les leurs de cette maniere; elles les jettent auſſi en forme de petits plateaux & non formées après qu'elles ont fait leurs Faons; enſuite elles les jettent groſſes comme le poing un peu dures à demy quarrées & plates; mais toutes ces fumées de Biches ne ſont jamais de ſaiſon, c'eſt-à-dire, jamais ſemblables à celles des Cerfs quand elles proviendroient d'une Biche bréhaigne: Quoique quelques-unes en jettent d'aſſez groſſes, & qui approchent de celles d'un Cerf de dix cors jeunement, enſorte qu'un Veneur peut s'y tromper, & les juge d'un Cerf de cet âge; il y a neanmoins toujours quelque difference en ce qu'elles ſont trop avancées ſur la fin ou trop tardives dans le commencement, & que quand les Cerfs jettent leurs fumées en bouzars il y a des Biches qui jettent les leurs en plateaux avec des longs aiguillons au bout, & d'autres comme j'ay dit, qui les jettent en bouzars à demi dures, ou demi formées, longues, & la plûpart entées les unes ſur les autres. Lorſque les Cerfs les jettent en troches, les grandes Biches les jettent formées, longues, & rondes, entées les unes ſur les autres avec de longs aiguillons, & la plûpart des autres Biches en jettent où il n'y a

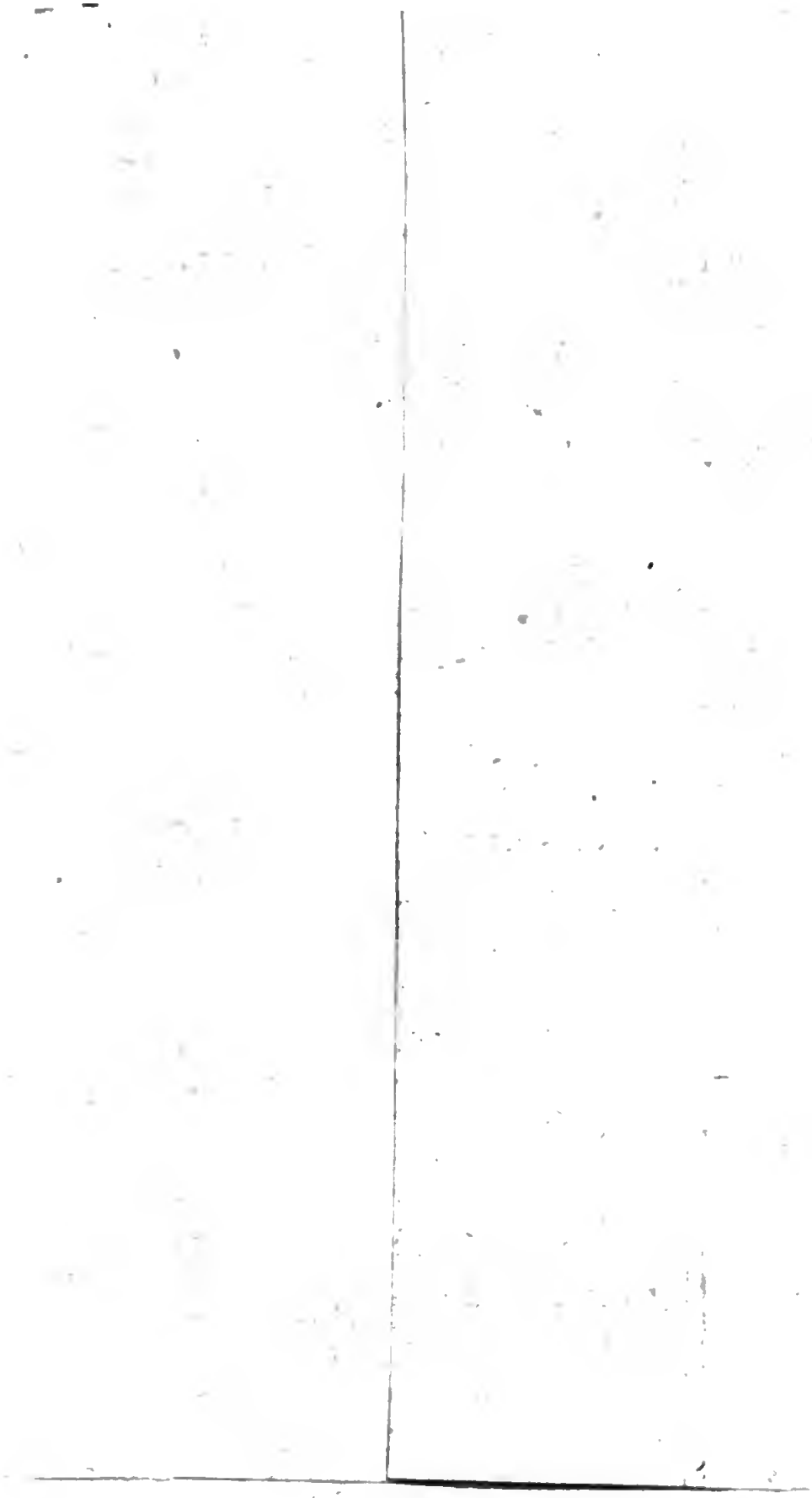

DUN CERF CERF DIXCORS
JEUNEMANT

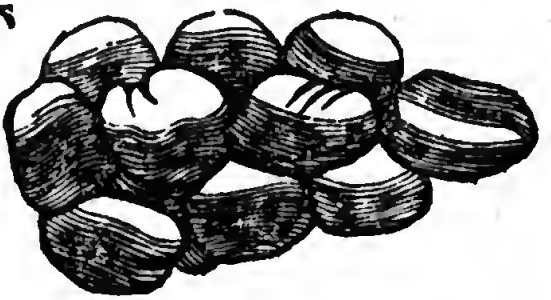

OCHE EN FORME DE
FIN DE JUIN

point d'aiguillon. Ces ſortes de fumées ſont ordinairement fort noires, mal mouluës & plus legeres que celles des Cerfs ; & en genéral ces Biches en jettent toujours en plus grande quantité que les Cerfs, parce qu'elles viandent plus goulument. Toutes les Biches tant les bréhaignes, ou les vieilles Biches, que celles qui ont des Faons, jettent donc leurs fumées de la maniere que je viens de décrire juſqu'au mois de Juillet ; enſuite elles commencent au mois d'Août à les jetter longues, formées, rondes, entées, & aiguillonnées, où ſans aiguillon, & elles en jettent de cette derniere façon tout le reſte de l'année.

CHAPITRE. IX.

Fumées des Cerfs en Juin & Juillet.

DEpuis la my-Juin juſqu'à la my-Juillet, & même un peu plus avant, les Cerfs jettent leurs fumées en groſſes troches ſe tenant l'une à l'autre, & un peu molles en eſpéces de platteaux arrondis, elles ſont un peu ridées aux Cerfs de dix cors & aux vieux Cerfs & ils en jettent de

cette façon juſqu'à ce qu'ils touchent au bois ; ce qu'ils font, ſçavoir les plus avancés dans le 12. ou le 15. de Juillet, les autres à la Magdeleine ou le 22. du même mois, d'autres ſur la fin de Juillet, & quelques-uns dans le mois d'Août, toujours à proportion qu'ils ſont avancés ou tardifs. Quand les fumées ſont liées, jaunes & glaireuſes, c'eſt une marque que les Cerfs ſont bien en venaiſon, car après qu'ils les ont jettées en troches & arrondies elles deviennent aiguillonnées, & c'eſt environ vers le tems qu'ils veulent toucher au bois. Les fumées du relever ſont toujours mieux mouluës & mieux digerées que celles de la nuit, à cauſe du repos du jour.

CHAPITRE X.

Comment & de quelle façon les Cerfs touchent au bois.

LA plûpart des Cerfs jettent leurs fumées molles, & non formées lorſqu'ils touchent au bois en Juillet, & au commencement d'Août, c'eſt-à-dire, lorſqu'ils frottent aux Arbres leur tête qui eſt tout à

fait revenuë, allongée & endurcie, c'eſt pour dépoüiller leur tête d'une peau veluë qui la couvre alors, & qui leur cauſe des demangeaiſons qu'ils ſe frottent au commencement à de petits brins de bois, comme aux petits balliveaux, à de menus branches de Saules, & de Peupliers ou d'autre bois qui ſoit doux & droit, & cela s'appelle eſſayer leur tête ; après ces eſſais aux jeunes Arbres, ils vont ſe frotter à de gros Ballivaux qui ayent la force de reſiſter & ils ſe frottent ſi rudement qu'ils dépoüillent leur tête de cette peau qui tombe au pied de l'arbre, & s'appelle frayoir : Ils ſe frottent ainſi dans les bois à pluſieurs ballivaux, tant dans les Taillis que dans les forts qu'ils choiſiſſent à proportion de leur âge & de leurs forces, car les vieux Cerfs ſe frottent aux plus gros Ballivaux, les Cerfs d'après à de moindres Arbres & ainſi juſqu'aux plus jeunes Cerfs qui s'eſſayent aux petits Ballivaux. Il y a bien des Cerfs qui ſe recelent lorſqu'ils commencent à toucher au bois & qui enſuite donnant dans les Taillis pour ſe frotter aux Ballivaux qu'ils ont choiſis ne ſe recelent plus tant ; la raiſon eſt que la tête étant refaite ils ont plus de hardieſſe à ſe défendre con-

tre les Loups qui auparavant pouvoient les attaquer, & qu'ils ne craignent plus de ſe heurter contre les branches, comme quand leur tête étoit molle & ſenſible. Autre raiſon encore pour laquelle ils ne ſe recellent plus tant, c'eſt que les grandes chaleurs étant venuës, ils ne trouvent pas tant de ſuc & tant de fraîcheur à tout ce qu'ils mangent, ſi ce n'eſt dans les Taillis de l'année, & dans ceux de deux ou trois ans où il faut qu'ils dorment pour viander; car tout eſt durci dans les grands fort, ce qui joint à la grande chaleur de la ſaiſon, les rend extrêmement alterés, & les oblige à donner de tems en tems dans les Marais lorſqu'ils vont aux Gagnages; les grains qu'ils mangent les rendent encore plus échauffés, & par neceſſité il faut qu'ils donnent à l'eau des Marais ou des ruiſſeaux qu'il peut y avoir dans les Forêts, ou dans les buiſſons pour y boire & s'y rafraîchir.

Droit du Frayoir.

Autrefois lorſqu'un Gentilhomme de la Venerie du Roy, ou un Valet de Limier trouvoit un jour de Chaſſe le Frayoir du Cerf fait de la nuit, & qu'après avoir détourné le Cerf & l'avoir laiſſé courre, il apportoit le Frayoir dans le chenil, ou à l'Aſſemblée, le Roy faiſoit don d'un Cheval

au Gentilhomme, & de 50. écus au Valet de Limier.

Lorſqu'il arrive que pluſieurs apportent le Frayoir en un même jour à l'Aſſemblée, c'eſt à celuy qui l'apporte le premier à qui le droit eſt dû, pourvû néanmoins qu'il s'offre à laiſſer courre le Cerf, car il y en a bien ſouvent qui ne peuvent pas laiſſer courre le Cerf, qui a mis bas & dont ils ont fait leur rapport, & ceux-là ne gagnent point le droit du Frayoir. Si un Veneur ayant fait ſon rapport d'un Cerf bon à courre avoit apporté le Frayoir le dernier quand on courroit ce même Cerf il n'auroit pas pour cela le droit du Frayoir, il n'appartient qu'à celui qui l'apporte le premier, mais comme j'ay dit, il faut qu'il laiſſe courre, ou qu'il s'offre à laiſſer courre, car ſi allant à ſes briſées il ne laiſſoit pas courre on iroit aux briſées d'un autre, & ce dernier laiſſant courre, le droit du Frayoir lui appartiendroit. L'ambition naturelle aux Veneurs fait quelquefois commettre des fraudes en fait de Frayoir, mais on démêle bien-tôt l'artifice, car les véritables Frayoirs étant apportés au milieu des Chiens, c'eſt à qui ira le plûtôt les ſentir & les flairer, & ils ne peuvent ſe raſſaſier de l'odeur de

ces Frayoirs, ce qu'ils ne feront pas à d'autres qui ne seroient point véritables ; ainsi le sentiment des Chiens & l'expérience des bons Veneurs empêchent qu'on n'y soit trompé.

CHAPITRE XI.

Comment on connoît les Cerfs par leurs fumées, aux mois de Juillet & d'Août.

APrès que les Cerfs ont touché aux bois, principalement les Cerfs de dix cors & les vieux Cerfs, leurs fumées commencent à se former longues, arrondies & ayant quelquefois une espéce d'aiguillon gros & court au bout, ce qui n'arrive pas à tous les vieux Cerfs, dont les fumées d'ailleurs sont toujours bien mouluës & bien plus pesantes que celles des Cerfs de dix cors jeunement. Les fumées que jettent les Cerfs avant celles-là sont en troches, c'est à-dire, un peu arrondies se tenant l'une à l'autre, & comme enfilées par une espéce de boyau glaireux, ce qui provient de ce qu'ils sont alors beaucoup en Venaison ; ainsi lorsque dans un lieu où

les Cerfs, ne peuvent faire de portées, un Veneur eſt embarraſſé à juger des voyes à cauſe de la grande ſéchereſſe qu'il fait ordinairement dans cette Saiſon : S'il trouve des fumées de cette eſpéce, il peut s'aſſûrer qu'elles ſont d'un Cerf bon à courre. Les Cerfs de dix cors jeunement jettent auſſi des fumées approchantes de celles-là, mais qui ſont un peu plus tardives, plus menuës, un peu arrondies & enfilées à peu près de même. Enſuite leurs fumées deviennent formées, longues & rondes, avec un gros aiguillon au bout, & ils n'en jettent en cette ſaiſon que peu à la fois. Les Cerfs à leur quatriéme tête, & encore plus jeunes, jettent des fumées en demi platteaux juſqu'à la fin de Juillet; mais elles ſont beaucoup plus tardives, & ne ſont pas pleines de glaires, comme ſont celles des vieux Cerfs, auſſi ne font-ils pas tant de venaiſon, parce qu'ils ſont d'une nature plus gaye & legére que les vieux Cerfs, & qu'ils ſe donnent beaucoup d'exercice en courant dès qu'ils ſortent des forts dans les Gagnages, où ils font quelquefois la valeur de plus de deux lieuës de chemin par les tours & les caracols qu'ils font juſqu'à ſe mettre hors d'haleine dans les terres labourées & autres

lieux, ce que ne font pas les vieux Cerfs, & les Cerfs de dix cors qui n'aiment que le repos & cherchent à viander à leur aise, soit dans les Gagnages soit dans les forts, où ils font beaucoup de venaison.

Fumées des vieilles Biches.

Les fumées qui trompent: le plus les jeunes Veneurs, sont celles des grandes Biches vieilles & bréhaignes: elles les jettent dans les mois de Juillet & d'Août en façon de demy plateaux, mais plus longues que plattes, au bout il y a un grand aiguillon plus menu & plus long qu'aux fumées des Cerfs à leur quatriéme Tête, & elles en jettent beaucoup plus que ne font les Cerfs: mais comme je l'ay dit, jamais leurs fumées ne sont de saison, & on n'apprend à les bien juger qu'à force de frequenter les bois dans cette saison & de suivre avec son Limier toutes sortes de voyes de Cerfs & de Bêtes pour en lever les fumées.

Lorsqu'un Cerf a été blessé, il ne bat plus beaucoup de Pays & se recelle toujours; & quand ce seroit un Cerf de dix cors il ne jette point de bonnes fumées, mais des fumées tardives, plus vaines, plus séches, plus petites & plus aiguillonnées que les autres.

CHAPITRE XII.

Comment la tête des Cerfs ſe brunit après avoir touché au bois.

APrès que les Cerfs ont touché au bois leur Tête ſe brunit, & prend ou une couleur brune, ou une couleur noire, ou enfin une couleur rouſſâtre ; la difference de ces couleurs provient en partie de la nature, en partie des Balliveaux auſquels ils ſe frottent, & des roſées qui moüillent la nuit le jet & les feüilles du bois, dont la ſéve refluë continuellement & principalement lors qu'il pleut, en effet leur Tête ſe teint de la couleur de la ſéve du bois auquel ils touchent & ſe frottent, ſoit de la ſéve du bois de Chêne qui eſt brune & un peu rouſſâtre, ſoit de celle du Charme, du Tremble, ou du Peuplier, qui eſt noire ; ſoit enfin de celle du Tilleul, du Bouilleau ou du Hêtre qui eſt la plus rouſſe & tire ſur le clair, lorſqu'ils commencent à prendre ainſi la couleur de la ſéve, c'eſt lorſqu'ils ſe frottent aux Balliveaux, qu'ils en dépoüillent l'écorce à force d'y frayer avec la tête ; car elle eſt

détrempée de la séve, qui est abondante en ce temps-là entre le bois & l'écorce, & la séve se séche & se colle contre la tête avec l'humidité des feüilles & des rejettons qui la moüillent en frayant.

Les têtes des vieux Cerfs & des Cerfs de dix cors, qui sont les plus perlées sont les mieux teintes, parce que la séve tant du Balliveau, que des feüilles & des jets du bois delayée par la rosée ou par les pluyes s'arrête davantage & coule moins sur le Merrain & les Andoüillers, ce qui fait qu'elle séche bien-tôt par la chaleur, & qu'elle demeure comme collée sur les perlures, qui étant fort près l'une de l'autre prennent beaucoup mieux la couleur de la séve. Au contraire la tête des jeunes Cerfs n'étant que très-peu perlée, la séve ne s'y arrête pas tant, c'est ce qui fait que leur tête demeure ordinairement blanchâtre, & la moitié de leurs Andoüillers blancs. Il est vrai que les vieux Cerfs & les Cerfs de dix cors ont aussi le bout des Andoüillers blanc; mais cela vient de ce que la perlure ne va point jusques-là, & de ce que peu de tems après que leur tête est brunie ils donnent souvent des premiers Andoüillers dans la terre, ce qui les blanchit par le bout.

Les Cerfs de dix cors jeunement bruniſſent leur tête à peu près de la couleur, dont les Cerfs de dix cors teignent la leur, elle eſt néanmoins un peu plus rougeâtre, & celle des Cerfs à leur quatriéme Tête eſt encore plus claire, comme tenant de ſa nature du jeune Cerf. C'eſt un abus de croire que les Cerfs après avoir dépoüillé leur tête de la peau qui la couvroit aillent ſe la froter exprès dans les Charbonnieres ou dans les Terres ardilleuſes pour la teindre comme nous la voyons ; il eſt vrai que dans les mois de Juillet & d'Août les Cerfs donnent quelquefois dans des Charbonnieres, ils ſe mettent ſur le ventre, puis ſe renverſent ſur le côté & ſe frottent à la terre, enſuite ils ſe remettent ſur les genoux & ſe renverſent ſur l'autre côté, mais ce qu'ils en font n'eſt que pour ſe rafraîchir ; car quand ils ſont relevés ils ſe ſecoüent, ce n'eſt donc que la grande chaleur de la Saiſon, leur venaiſon ou la graiſſe qu'ils ont alors, & quelquefois les grains qu'ils ont mangés qui les échauffent, & qui leur font chercher cette fraîcheur ; car ils ſe mettent ſur le ventre dant l'Eſté en faiſant leur nuit, auſſi bien que dans les Bleds & dans les Avoines que dans de

Charbonnieres ; ils donnent auſſi dans de petits Marais où ils barbottent avec la tête & cela d'ordinaire aux approches de la Saiſon du Rut & pendant le Rut ; mais ſi les Cerfs ſe teignoient la tête de cette maniere il faudroit certainement qu'ils fuſſent toujours ſous de hautes Futayes où ils ne puſſent atteindre avec la tête & qu'ils n'entraſſent point dans les forts de crainte de toucher aux feüilles dont le frottement auroit bien-tôt effacé toute leur teinture.

De plus s'il étoit vrai que les Cerfs ſe frotaſſent exprès dans des Charbonnieres pour brunir leur tête, il leur reſteroit des deux côtés de la tête entre les Andoüillers & dans les goutieres des places toutes blanches ce qui n'arrive point ; ainſi il eſt conſtant qu'il ne faut point chercher la cauſe de ce Phénoméne ailleurs que dans la nature même & dans la ſéve du bois qui eſt abondante en Juillet & Août, & que les Cerfs bruniſſent leur Tête tant aux Balliveaux, où ils ſe frottent, qu'aux rejettons & aux feüilles du bois où ils touchent. Les differentes couleurs dont ſe teint leur tête ne provient que de la qualité, ou de la couleur de differentes ſéves qui teignent leur bois lorſqu'ils broſſent dans les forts.

Quand on rencontre un Cerf de dix cors, ou un Cerf de dix cors jeunement dans une Forêt, ou dans un Buiſſon, où il y a de grands forts, pour s'aſſûrer de ce que l'on ſuit, il ne faut qu'attendre le rembuchement on y verra de grandes portées qui feront connoître que ce n'eſt point à un jeune Cerf que l'on s'attaque; mais pour en être encore plus ſûr, il faut tâcher d'en lever des fumées en prenant le contre-pied de la Bête; car pendant les chaleurs & les ſéchereſſes de l'Eſté, c'eſt pour les Veneurs une grande reſſource que les portées & les fumées, & il faut toûjours y avoir recours. On commence à voir les portées des Cerfs dans de petits forts dès le mois de Juin, & comme alors leur Tête eſt allongée il font ces portées hautes à proportion de leur grandeur.

CHAPITRE XIII.

De la Tête du Cerf & des connoiſſances qu'on en tire pour juger leur âge.

LEs premieres Têtes que portent les Cerfs ſe nomment Dagues. Elles leur

viennentau commencement de leur ſeconde année, & proviennent de leurs boſſes qu'ils pouſſent à un an : au bout de leur ſeconde année ils mettent bas leursDagues.

On trouve peu de Dagues muées excepté dans les Forêts conſervées, où il y a beaucoup de Cerfs, & la raiſon pour laquelle on en trouve peu, c'eſt que lorſque les Cerfs veulent mettre bas, ils ont une demangeaiſon aux environs du Têt qui les obligent de ſe frotter la Tête. Alors leurs Dagues étant prêtes à tomber, ils joüent au pied d'une ſpée de bois & y fichent leurs Dagues qui y demeurent. Quelquefois même en courant dans les forts devant les Chiens, ou par quelque effroy les branches font tomber ces Dagues.

Pline, qui met par-tout du merveilleux, dit, que les Cerfs font à la Nature comme un preſent de leur premiere tête qu'ils cachent & dépoſent dans la terre, de façon qu'on ne les trouve point, mais il eſt démenti par l'experience.

Quoi qu'il en ſoit, de tous les Cerfs ce ſont les Daguets qui mettent les derniers bas, c'eſt-à-dire, qui müent les derniers leurs têtes ; La raiſon pour laquelle de plu-

ſieurs

ſieurs Cerfs nés dans la même année, il y en a qui mettent bas plûtôt les uns que les autres, c'eſt parce qu'il y a des Biches qui entrent plûtôt en Rut que les autres, & particulierement les vieilles Biches, qui ſont les plus avancées & qui quittent le Rut à la my-Septembre ; car les jeunes ſont bien plus tardives, & ne ſortent du Rut qu'à la fin d'Octobre. Il y en a qui vont même juſqu'au commencement de Novembre : voilà ce qui fait que les Biches font leurs Faons les unes plûtôt que les autres, & les Cerfs mettent bas plûtôt ou plus tard, ſelon qu'ils ont été tardifs ou avancés dans leur naiſſance.

Pline écrit que les Cerfs en leur ſeptiéme année ont la tête auſſi chevillée de cors qu'elle le peut être en toute leur vie, & que leur bois n'augmente plus après cette ſeptiéme année. Je ne ſuis nullement de l'avis de Pline ; il eſt certain que la tête des Cerfs augmente encore après qu'ils ſont Cerfs de dix cors, c'eſt-à dire, après leur ſeptiéme année, & je le prouve par l'expérience. Les Cerfs en commençant par les plus jeunes, mettent bas leur premiere tête à la fin de leur ſeconde année, & ne font que la troiſiéme année leur ſe-

conde tête qui peut porter quatre ou ſix Andoüillers, leur troiſiéme tête ſe fait à la quatriéme année & peut porter ſept ou huit Andoüillers, leur quatriéme tête qui ſe fait à la cinquiéme année peut en porter dix ou douze, & leur cinquiéme tête qui eſt à leur ſixiéme année, dix, douze ou quatorze, mais cela eſt rare, & n'arrive guéres que ſelon la bonne nourriture qu'ils prennent, car il y en a qui en ont bien moins, & c'eſt alors qu'ils ſont Cerfs de dix cors jeunement

A la ſixiéme tête, qui eſt la ſeptiéme année où ils ſont Cerfs de dix cors, ils peuvent porter tout au plus dix-huit Andoüillers, mais l'ordinaire eſt quatorze ou ſeize. Les Cerfs qui ont eu quelque incommodité ſont plus tardifs, & n'ont les ſignes des Cerfs de dix cors qu'à leur ſeptiéme tête qui eſt à leur huitiéme année. Il n'y a que la grande nourriture qu'ils prennent dans de bons Gagnages & dans d'autres lieux, où ils ſont tranquilles, & lorſqu'ils n'ont point été effrayés, ſoit par les coups de feu, ſoit par la pourſuite des Chiens; il n'y a, dis-je, que le repos & la bonne nourriture qui leur procurent de belles Têtes & qui leur faſſent ainſi porter

extraordinairement plus d'Andoüillers que les autres.

J'ay vû prendre deux Cerfs dans la Forêt d'Yvry qui portoient l'un vingt-ſix & l'autre vingt-huit Andoüillers, & encore y en avoit-il un qui n'avoit pas tout allongé, ayant été pris vers la fin de Juin. Malgré l'opinion de ceux qui diſent qu'après la ſeptiéme année, où les Cerfs ſont cerfs de dix cors ils n'augmentent plus de corps ni de tête, ces deux Cerfs avoient peut-être plus de quinze années, & c'eſt ce qui me fait dire que les Cerfs ne commencent à leur ſeptiéme année qu'à entrer dans la perfection de leur tête, & qu'ils peuvent porter bien plus d'Andoüillers à leurs huitiéme ou dixiéme tête qu'ils ne feront à leur ſixiéme qui eſt leur ſeptiéme année où ils ſont Cerfs de dix cors, & ſi lorſqu'ils ſont vieux Cerfs leur tête diminüe d'Andoüillers dans certaines années, elle peut augmenter en d'autres années, puiſqu'ils portent quelquefois juſqu'à vingt-ſix & vingt-huit Andoüillers; mais plus ils vieilliſſent moins ils en portent.

Les Daguets portent ordinairement de chaque côté deux ou trois Andoüillers tout au plus.

Le premier Andoüiller, qui eſt le plus proche de la Meule, eſt le plus grand de chaque côté, & les autres vont un peu en diminuant juſqu'à l'empaumure, qui eſt le haut de la tête, où il y a deux Andoüillers. Les premiers Andoüillers ſont éloignés d'environ deux doigts de la Meule, & la Meule eſt à deux grands doigts du Têt.

Comme les Cerfs mettent bas tous les ans & refont leur Tête, la troiſiéme eſt plus chevillée & porte huit ou dix Andoüillers : la quatriéme en porte encore davantage, les Andoüillers en ſont plus gros & plus grands, & le Merain à proportion. La tête du Cerf de dix cors jeunement commence à être bien chevillée, les premiers Andoüillers ſont aſſez grands & biens rangés, & ils en peuvent porter juſqu'à quatorze ou ſeize, mais ordinairement ilsn'en portent à cet âge que douze ou quatorze, & ils vont toujours en multipliant & en augmentant juſqu'à ce qu'ils ſoient vieux Cerfs. L'âge où le Cerf entre dans ſa perfection eſt lorſqu'il eſt Cerf de dix cors : il peut alors porter ſeize, dix-huit, vingt & juſqu'à vingt-deux Andoüillers, mais cela eſt rare, &

il faut pour cela qu'en refaiſant ſa tête il ait eu une grande nourriture. Il eſt vieux Cerf quand il porte vingt-deux, vingt-quatre, vingt-ſix & vingt huit Andoüillers.

Le Cerf de dix cors doit avoir la Tête belle, haute & bien ouverte, les premiers Andoüillers grands & longs proche de la Meule, & ceux du deſſus à proportion. L'Empaumure de cinq ou ſix Andoüillers & un peu creuſe, le Merain gros & bien perlé, de grandes goutiéres larges & creuſes, la Meule large, bien preſſée & proche du Têt. La tête des vieux Cerfs n'augmente que juſqu'à un certain âge ; il y a même des années ou quelquefois le nombre des Andoüillers diminuë, & où ils n'en portent que ſeize, quoique leur tête ſoit bien nourrie. Ils ont de grandes goutieres, le Merain gros & bien perlé, l'Empaumure large & creuſe, les Andoüillers plats & gros, & leur Meule s'abaiſſe juſques dans le Têt.

Pour que les Cerfs ayent la tête belle, il faut qu'ils ayent de bonne nourriture & qu'ils ſoient tranquilles : car ceux qui ont été chaſſés, ou effrayés par des coups de feu ſont ſujets à ſe receller, & c'eſt ce qui fait que leur tête eſt groſſe & mal nour-

rie. Tout autant de fois que les Cerfs mettent bas, autant de fois leur Meule s'abaiſſe ; ce qu'elle fait peu à peu tous les ans juſqu'à ce qu'elle ſoit enfoncée dans le têt. Il arrive même à de grands vieux Cerfs que leur Meule eſt ſi abaiſſée vers le têt qu'elle devient, ainſi que la tête, petite, étroite & mal nourrie, ce qui provient de ce que la racine épuiſée par la vieilleſſe, n'a plus la force de pouſſer & de refaire une belle Tête, comme au commencement qu'ils étoient vieux Cerfs. Comme la nature forme des Cerfs de toutes grandeurs & de tous corſages, elle forme auſſi à proportion une belle, ou une petite tête.

J'ay vû neanmoins & pris des Cerfs qui étoient de petit corſage, & qui ne laiſſoient pas d'avoir la tête paſſablement belle, & j'en ay pris de grand corſage qui au contraire l'avoient petite ; mais ſur-tout cela l'expérience eſt le meilleur Maître qu'on puiſſe avoir, & pour acquérir cette expérience, la meilleur Ecole ſans doute eſt la Venerie du Roy, ou les Equipages des Princes, parce qu'on y court ordinairement le Cerf deux fois toutes les ſemaines. Or comme il ſe trouve bien des Cerfs pris en une Année, les jeunes Veneurs peuvent

remarquer depuis la premiere & la deuxiéme tête des jeunes Cerfs, juſqu'à la tête des vieux, tout ce qu'il y a de particulier à ſçavoir. Ils verront qu'on prend de vieux Cerfs qui ont la tête baſſe pour avoir été mal nourris, & qui ne laiſſent pas d'avoir tous les ſignes des vieux Cerfs. Les bons connoiſſeurs ne s'y trompent point ; mais pour les connoître exactement, il faut les chaſſer & les prendre, après quoy l'on juge aiſément la Tête.

CHAPITRE XIV,

Comment la Tête des Cerfs peut devenir bizarre.

IL ſe trouve aſſez ſouvent des Cerfs qui ont la Tête bizarre ; cela vient naturellement à la plûpart de ceux qui l'ont ainſi, & à d'autres par accident ; Les uns ont la tête renverſée en arriere & toute contre-faite, les autres l'ont de côté, quelqu'uns ont les Andoüillers recourbés ou panchés vers la terre, d'autres enfin n'ont qu'un côté de tête, ce qui peut arriver par un coup de feu qui coupe un côté de

leur bois, & quelque fois même tous les deux dans le tems que leur tête eſt molle, ou qu'elle ſe refait ; pour ceux à qui les Andoüillers & le Merain ſont renverſés, cela peut venir d'avoir été ſurpris, ou d'avoir entendu tirer un coup de feu bien près d'eux dans le tems qu'ils refont leur tête: une frayeur ſubite alors les fait bondir & leur tête donne à des groſſes branches, qui la font ainſi renverſer. Ce que j'ay vû de plus ſingulier en ce genre, eſt une tête qui n'avoit qu'une perche d'un côté & qui portoit huit Andoüillers de l'autre, & une autre Tête qui avoit trois perches. M. le Duc de Montbazon étant grand Veneur de France, prit avec les petits Chiens du Roy, dans la Forêt de Dourdan, un Cerf qui en portoit dix-huit, il lui ſortoit une grande Dague au deſſous de la Meule du côté droit, & il y avoit encore à cette dague une Meule & des Daguets qui portoient quatre branches ; Ces ſortes de Têtes viennent ainſi naturellement & non par accident.

On voit au Château de Malherbe la figure d'une Biche, qui portoit huit Andoüillers, & qui après avoir été courue par 2. Veneurs du Roy Charles IX. fut priſe

par les Chiens pour un Cerf : ces Veneurs l'ayant détournée en prenant chacun un côté de l'enceinte, l'un la vit piſſer de ſi près, qu'il la jugea être une Biche comme il n'en pouvoit point douter, & il n'en dit rien à ſon compagnon ; mais il dit ſeulement en termes vagues que cela ne valloit rien à courre ; l'autre qui en avoit vû la tête la jugea être celle d'un Cerf, & dans cette confiance laiſſa courre, elle fut priſe enfin & reconnuë Biche, & celui qui l'avoit vû piſſer ſans l'avoir dit à ſon compagnon fut caſſé pour avoir donné lieu à une telle mépriſe.

CHAPITRE XV.

Inconveniens des grandes chaleurs & des ſéchereſſes pour juger les Cerfs.

LA Saiſon dans laquelle les Cerfs ſe jugent le plus difficilement, eſt le temps des grandes chaleurs de l'Eſté ; la terre alors eſt ſi ſéche & ſi dure, & l'Herbe eſt ſi brûlante que lorſqu'un Limier ſe rabat ſur les voyes d'un Cerf en lieux de mauvais revoir, comme dans un Pays fourré,

les connoiſſances ordinaires ſont d'un fort difficile uſage ; mais ce défaut de connoiſſance eſt heureuſement reparé par des fumées qui ſont de ſaiſon , & qu'il faut tâcher de lever , & par les portées du Cerf quand on eſt en lieu pour cela.

Quand un Veneur fait rencontre d'un Cerf ſur les neuf ou dix heures du matin, le Limier a beaucoup de peine à emporter ſes voyes à cauſe de la ſéchereſſe de la terre & des herbes qui lui en ôte le ſentiment. Il faut pour l'aider juger alors où ſont les demeures du Cerf & de quel côté il a la tête tournée , & prendre le devant par des ſentiers couverts, en ſe gliſſant au long des demeures , où l'on juge qu'il peut être entré ; ce jugement ſe fait par les portées , elles font voir ſi l'on ſuit le droit où le contre-pied du Cerf: lorſqu'on eſt aſſuré de l'un ou de l'autre on briſe le Cerf à ſon rembuchement par des briſées que l'on fait à terre & à des ſpées dont on rompt des branches de la hauteur d'un homme pour ſervir de remarques aux Veneurs. Il faut neanmoins prendre garde ſi le Limier veut bien des voyes que vous ſuivez au rembuchement;car il eſt à craindre qu'en prenant les devans du fort où le Cerf eſt entré,il ne

ſuralle les voyes, c'eſt-à-dire, ne paſſe par deſſus ſans ſe rabattre, parce qu'il eſt haute heure. Il y a des Chiens qui ſont de haut néz & d'autes qui ne veulent que de bonnes voyes, c'eſt pourquoy il ne faut pas appuyer legérement ſon rapport: car lorſqu'on croit avoir détourné un Cerf de cette façon il demeure quelquefois au premier fort où il eſt entré; mais quand votre Limier remontre d'un Cerf, & que vous le connoiſſez mieux vouloir des voyes qui vont de bon temps, que de celles qui vont de hautes Erres, vous remarquerez l'ardeur que votre Chien a pour ces premieres voyes, & ayant rembuché le Cerf, vous êtes ſûr qu'en prenant les devants votre Chien ne ſurallera pas, & qu'il vous en remontrera par-tout. Vous pourrez alors détourner le Cerf à coup ſûr, & le raport que vous en ferez ſera certain; ainſi ſi l'on vient à vos briſées laiſſez courre hardiment, car le Cerf eſt dans votre enceinte.

J'ay vû & mené ſouvent des Chiens de haut néz qui dans des Pays fourrés, où les Cerfs portent du corps & des jambes marquoient beaucoup d'ardeur pour les voyes du relever & même du jour précedent, mais qui ne vouloient preſque point d'au-

tres voyes ; d'où je conclus que les chiens qui veulent des voyes de ſi hautes Erres ne valent rien pour le matin pour détourner un Cerf ; mais qu'il faut ſe ſervir de ceux qui veulent de bonnes voyes, & garder les premiers pour le haut du jour au laiſſer courre ; car lorſque le Soleil a donné ſur les voyes, c'eſt à lors qu'ils ſuivent le mieux & ils ſont toujours des merveilles ſur les voyes d'un Cerf au requêter.

CHAPITRE XVI.

Comment les Cerfs jettent leurs fumées lorſqu'ils ont frayé ou bruny leur Tête.

LEs Cerfs, comme je l'ay dit, touchent au bois plûtôt, ou plûtard ſelon leurs differens âges. Les Cerfs de dix cors bruniſſent leur tête à la fin de Juillet & au commencement d'Août ; les Cerfs de dix cors jeunement & les plus jeunes Cerfs bruniſſent la leur à la my-Août, mais ce n'eſt pas l'ouvrage d'un jour ; car quand le Cerf a dépoüillé toute ſa tête, il eſt pendant plus de huit jours à fraver continuellement, & elle n'eſt tout à fait brunie qu'au

quinziéme. Les fumées des Cerfs de dix cors, après qu'ils ont bruny leur tête ſont groſſes, longuettes, jaunes ſans aiguillon & ſeparées les unes des autres, ils n'en jettent en ce tems là que bien peu à la fois, & elles ſont de cette nature preſque pendant tout le mois d'Août ; Enſuite ſans changer de forme elles deviennent noires, & c'eſt ainſi qu'elles ſont le reſte de l'Automne, & pendant l'Hyver excepté dans le temps du Rut, où elles ne ſont point du tout formées, après quoy, elles reprennent leur forme.

Les Cerfs de dix cors jeunement après que leur Tête eſt brunie, jettent auſſi des fumées formées, mais un peu plus menuës que celles des vieux Cerfs avec un gros aiguillon à un bout, elles ſont auſſi un peu dorées & noirciſſent enſuite.

Les Cerfs à leur quatriéme tête jettent des fumées plus tardives, moins groſſes & dont l'aiguillon n'eſt pas non plus ſi gros, mais plus long ; les fumées des plus jeunes Cerfs ſont encore plus aiguillonnées, mais elles ne ſont pas encore ſi groſſes ni ſi bien formées que celles des Cerfs à leur quatriéme tête.

Quant aux Cerfs qui ſont bleſſés, il ne

faut point du tout s'arrêter à leurs fumées; parce qu'ils ne les jettent jamais bonnes tant qu'ils ne ſont point guéris. On doit donc uniquement s'attacher à en bien revoir, s'il ſe peut, par le pied; car on les juge bien mieux ce qu'ils ſont.

CHAPITRE XVII.

Comment on connoît un Cerf qui a été couru.

DE's le commencement de Septembre on voit des Cerfs, de dix cors déja reveillés par l'amour, paſſer des buiſſons, où ils étoient allés refaire leur tête, dans les Forêts pour y chercher les Biches; car c'eſt alors que le Rut commence.

Un Cerf qui a été couru, mis à bout & manqué ſe connoît par les allures, qui ſont toujours grandes; il a les côtés du pied & le talon uſés, les pinces uſées, un peu groſſes; il va toujours les pieds de devant ouverts, ſoit dans un terrain dur, ſoit ſur une terre molle. S'il n'eſt que Cerf de dix cors jeunement, il paroît avoir autant de pied qu'un Cerf de dix cors; mais en

prenant garde à la jambe on ne lui trouve pas les os mieux tournés qu'il ne les doit avoir, pour ce qu'il eſt, ſinon que ſes os ſont un peu plus courts & uſés : Les Veneurs en détournant un Cerf qui a de pareils indices, doivent conſiderer qu'il eſt bien ruſé & toujours en inquiétude, auſſitôt qu'il entend le moindre bruit, parce qu'il ſe ſouvient toujours de cette Chaſſe dans laquelle il a été pourſuivi, ce qui lui rend l'oreille alerte, & le fait preſque toujours demeurer à l'entrée du fort. Auſſitôt qu'un Cerf de cette nature a le vent d'un homme ou d'un chien il part de ſon reſſuy, ou de ſes repoſées & s'en va bien loin, après quoy on a beaucoup de peine à le détourner : On ne ſçauroit donc être trop attentif à démêler ces ſortes de Cerfs par les remarques que je viens de faire ; & lorſqu'on reconnoît le pied d'un Cerf qui a été manqué, il faut s'en approcher avec précaution ; car lorſqu'on vient à le laiſſer courre il donne plus de peine aux Piqueurs par toutes les ruſes qu'il met en uſage qu'un Cerf qui n'a pas été couru, & dure plus long-temps devant les Chiens que ne feroit un Cerf repoſé. J'ay aidé à en prendre pluſieurs qui ont couru deux

jours de ſuite, & j'en ay vû un dans le mois d'Août qui a couru trois jours ſans relâche, & qui à force de courir s'étoit deſſolé d'un pied de devant.

CHAPITRE XVIII.

Comment les Cerfs font de faux rembuchemens & la maniere de les détourner.

LEs Cerfs pour dépayſer les Veneurs font ſouvent de faux rembuchemens; ils entrent à vingt pas dans le fort, comme s'ils vouloient ſe rembucher pour y demeurer, puis ils en ſortent en repaſſant ſur leurs voyes, enſuite ils vont d'un autre côté faire la même choſe. Ils font ordinairement ces ſortes de ruſes aux bords des forts où il y a des Taillis, qui facilitent leur retraite lorſqu'ils ſont vivement pourſuivis, & plus rarement au bord des Gagnages.

Lorſqu'un Cerf de dix cors & un jeune Cerf ſont de compagnie dans des Gagnages, ou autres lieux, & qu'ils vont ſe rembucher enſemble; s'il y a un foſſé au bord du fort, le jeune Cerf ne manque point de bondir

bondir ; mais s'il y a un paſſage proche le foſſé, le Cerf de dix cors va le chercher pour n'être point forcé de bondir : Voilà comme l'on diſtingue ſûrement les Cerfs de dix cors jeunement & ceux de dix cors d'avec les jeunes Cerfs. Quand un Veneur rencontre un Cerf qui fait de faux rembuchemens & des ruſes, ſi ſon Limier veut bien des voyes, il lui donnera le tems de s'en rabattre de ſon côté ; mais s'il connoît que ſon Limier veut plûtôt des voyes de bon tems que des voyes de hautes Erres, il obſervera ſur leſquelles il donne,& le ſuivra juſques dans le fort,regardant à terre ſi les voyes ne doublent point,c'eſt à-dire,ſi le Cerf n'eſt point retourné ſur ſes pas. Il faut remarquer auſſi de quel côté les branches ſont tournées;car il eſt certain qu'en paſſant dans les forts il pouſſe avec le corps & la tête les branches des Arbres du côté qu'il va : on ne doit pas même négliger d'obſerver les Herbes que le Cerf a foulées, parce qu'elles indiquent de quel côté il a rabatu & tourné ſes pas.

Quand il eſt certain que le Cerf eſt dans le fort, qu'il n'en eſt point ſorti & que vous n'en avez rencontré en aucun autre endroit, où votre chien ait marqué en

vouloir mieux, vous devez juger que vous êtes à coup sûr dans les dernieres voyes, ainsi après l'avoir rembuché il faut prendre les devants : Mais si votre chien vous remontre de quatre ou cinq entrées & sorties que le Cerf aura faites dans un fort, & si toutes ces voyes vont presque d'un même tems, comme votre chien vous le fera connoître, observez bien d'où releve ce Cerf ; car si vous avez connoissance qu'il reléve de ce même fort où il est entré tant de fois, il pourroit bien encore y demeurer ; mais pour vous mettre hors de doute, il faut prendre de grands devants pour entourer cette demeure de tous côtés, & si vous n'en remontrez point, remarquez où votre Limier a paru en vouloir le mieux en entrant dans le fort, & ce sera les dernieres voyes.

Si après cela l'on veut courre votre Cerf vous pouvez frapper à ces mêmes brisées, & si l'enceinte est trop grande, ou si l'on ne peut le lancer à cause des retours qu'il a faits pendant la nuit, il faut découpler cinq ou six chiens de la Meute que les Piqueurs feront Quêter, je dis faire découpler des chiens, pourvû que l'on soit dans un endroit où il n'y ait guéres de

by Google

change à craindre ; car ces ſortes de Cerfs ruſés ne partent point de la repoſée que le Limier ou les Chiens ne ſoient tout proches & quelquefois même tout prêts à leur ſauter ſur le Cimier.

CHAPITRE XIX.

De la difference des pieds des Cerfs ſelon la nature des differentes Foreſts dans leſquelles ils ſont nés.

POur juger ſûrement les Cerfs par le pied, il faut d'abord conſiderer le terrain de la Forêt où ils ſont ; parce que les Cerfs y donneront des connoiſſances particulieres ſelon la nature du Pays. Il y a des Forêts & de grands Buiſſons plantés ſur des côteaux, & dans un terrain pierreux, d'autres dans des terres ſablonneuſes, d'autres enfin dans des Pays plats remplis de landes & de marécages, la difference du pied des Cerfs dépend de la difference du terrain.

Les Cerfs nés dans un Pays de côteaux & dans un terrain pierreux, ont ordinairement le pied rond & les pinces plus groſ-

ſes que les autres. Ils ont auſſi les côtés du pied & le talon plus uſés, & par conſéquent plus courts, ce qui leur arrive parce qu'ils montent ou deſcendent ſans ceſſe, & qu'ils vont preſque tous les pieds ferrez, d'où vient qu'ils paroiſſent tous bien plus Cerfs qu'ils ne ſont, & qu'un Cerf à ſa quatriéme tête ſe juge d'abord Cerf de dix cors jeunement.

Les Cerfs nés dans une Forêt baſſe & dans un Pays marécageux, ont pour la plûpart le pied creux & long devant & derriere, & ordinairement très-peu de pied. Il peut néanmoins s'en rencontrer quelques-uns qui auront beaucoup de pied; mais les jeunes Cerfs auront les pinces pointuës & les coſtés tranchans, les éponges du talon élevées & un peu groſſes, les os tranchans & haut-jointés; & tous les Cerfs généralement ſoit jeunes, ſoit vieux, paroiſſent toujours plus haut jointés qu'en d'autres Pays. Les Cerfs de dix cors auront la jambe large, les os grands, les pinces & les côtés un peu gros & les allures grandes: Ils vont les pieds ferrés devant & derriere: Ils ont avec cela le pied creux, le talon un peu gros, mais beaucoup moins de pied que les Cerfs d'un autre Pays; enſorte que dans

ces Forêts bien ſouvent les Veneurs paſſent pardeſſus les voyes de vieux Cerfs, & de Cerf de dix cors, qu'ils prennent pour les voyes d'une Biche. Si pourtant on y regarde de près on diſtinguera bien celles du Cerf, en ce que ſelon les Pays les coſtés du pied ſeront un peu gros, la jambe & le talon fort retrecis, les os grands & gros paroiſſans à demy-creux, le pied fort creux en forme de Nacelle, clos ou ſerrez devant & derriere, ſe jugeant bien par-tout, & les allures grandes, que l'on peut revoir par les foulées ſur l'herbe ou ſur la terre que le Cerf a découverte avec ſes pinces. Il faut encore prendre garde au pied de derriere, qui ſera fort petit, à peu près comme celui d'une Chévre, & qui diminuë encore à meſure que le Cerf vieillit.

Dans les Forêts unies & ſablonneuſes, on voit des pieds de Cerfs de toutes les façons, des pieds longs, d'autres qui ont autant de longueur que de circonférence, & des pieds tout ronds: mais d'ordinaire ils paroiſſent avoir les côtés plus gros, les pinces plus groſſes, le talon de même, plus gros & plus large que ceux des forêts marécageuſes. Ils ont auſſi bien plus de pied, la ſolle plus grande, le pied plus plein, la

jambe large, les os plus uſés, & en général les voyes paroiſſent dans le ſable, plus grandes qu'en tout autre terrain. Dans les endroits néanmoins où le ſable eſt mouvant, il n'y a pas moyen d'en bien juger quelque attention qu'on y apporte, parce que le pied du Cerf n'eſt pas plûtôt levé que les voyes ſont à moitié remplies. De plus lorſque le Cerf appuye ſur ſes pinces le ſable coule deſſous & s'éboule vers le talon, ce qui rend la forme du pied plus mal-faite; le talon paroît cependant toujours aſſez gros dans ces ſortes de ſables

Dans les Forêts plantées en bonne terre & dans un Pays doux, les Cerfs ont le pied grand, & auſſi long que rond. Comme il ne s'uſe pas dans un pareil terrain, les coſtés leurs croiſſent fort gros, tournent en deſſous & font paroître le pied creux comme une gondolle; mais à la plûpart de ces derniers Cerfs, il arrive bien ſouvent qu'une partie du pied ſe rompt en courant, ou ſe fend au niveau de la ſolle; Au reſte ils ont de grandes connoiſſances, les uns aux pieds de devant, les autres à ceux de derriere, & ces connoiſſances les font diſtinguer aiſément dans le change.

CHAPITRE XX.

De la Saiſon que les Cerfs entrent en Rut, & quittent les Buiſſons.

J'Ay déja dit en parlant des Cerfs qui ont été courus & manqués que les Cerfs quittent les Buiſſons au commencement de Septembre, pour revenir dans les forts : il faut entendre cela des vieux Cerfs, & des Cerfs de dix cors, qui ſont les plus avancés au Rut. En effet dès la fin d'Août & au commencement de Septembre, les vieux Cerfs & les Cerfs de dix cors entrent en chaleur & cherchent les Bêtes, & ce ſont les plus vieux qui commencent. Ce qui les échauffe beaucoup alors outre le feu naturel de l'amour, c'eſt la grande Venaiſon ou la Graiſſe que les vieux Cerfs & les Cerfs de dix cors ont faite pendant tout l'Eſté : Or les Cerfs, même ceux de dix cors jeunement chacun à leur tour, ſe trouvant rafraîchis & moüillés par les broüillards & les pluyes, qui tombent ordinairement en Septembre, leur graiſſe s'échauffe intérieurement, & cette chaleur

jointe à l'amour qui leur vient dans cette Saiſon, les tranſporte ſi fort, qu'ils donnent de la tête dans les Spées de bois, ou dans les petits Ballivaux qu'ils fracaſſent,& qu'on appelle en terme de Chaſſe Hardoüers. C'eſt alors qu'ils cherchent les Bêtes ; mais ils ne tiennent pas le Rut auſſi-tôt qu'ils y entrent, ils réent ſeulement d'abord : Les uns portent le Muſle preſque à terre, les autres levent la tête & réent d'une voix forte, ce qui les fait diſtinguer des jeunes Cerfs ; & dans ce commencement ils broſſent ſans crainte dans les forts, où ils font de belles portées en cherchant les Bêtes. On les voit aller au vent pour les trouver, & paſſer avec aſſûrance des Buiſſons dans les Forêts ; & même quand il y a des Bêtes dans les grands Buiſſons, ils s'y tiennent quelques tempsavec elles, puis ils reviennent en chercher d'autres dans les Forêts,& traverſent ſouvent des plaines en plein jour, ce qu'ils n'oſent faire dans un autre temps, excepté lorſqu'ils ſont chaſſés.

Les Cerfs ſont plus méchans dans le Rut qu'en toutes autres ſaiſons ; car ils ſedéfendent contre les chiens lorſqu'ils ſont ſur leur fin à la chaſſe. Ils ſont furieux & reviennent même à la charge ſur les Piqueurs;

cette chaleur les tranſporte à un point que s'ils ne trouvent pas de Bêtes dans le Pays où ils ſont, & qu ils ayent été battus par d'autres Cerfs, ils font juſqu'à cinq ou ſix lieuës de Forêts en Forêts pour chercher des Bêtes. J'ay remarqué moi-même étant au Bois des Cerfs étrangers arrivés tout au plus depuis vingt-quatre heures dans le Pays, & ent'autres un dans la Foreſt de Montrichard proche la Foreſt d'Amboiſe, qui fut couru par les Chiens de M. le Duc de Vendôme, & qui les mena juſqu'à la Foreſt de Gros-Bois en Berry, d'où il étoit venu ; & un autre qui fut chaſſé dans la Foreſt de Crécy par la Venerie du Roy, & qui gagna la Foreſt de Joüy, d'où certainement il étoit : Telle eſt la violence du Rut : Ils ſe tourmentent de cette maniere, juſqu'à ce qu'ils ayent trouvé des Bêtes, & ſont quelquefois huit ou dix jours dans une agitation continuelle avant que de daguer, parce que les Bêtes les évitent d'abord, & ne les attendent qu'à force d'être tourmentées & pourſuivies. Les Cerfs tant que dure le Rut ne ſe ſouviennent preſque pas de manger, & ne viandent que ce qu'ils trouvent par hazard dans leur chemin. Les premieres Bêtes avec leſquelles les Cerfs

tiennent le Rut, ſont les bréhaignes, ou les vieilles Bêtes, qui ſont auſſi toujours les premieres en chaleur.

Les fumées que les Cerfs jettent dans le commencement qu'ils entrent en rut, ſont toutes défaites, comme je l'ai déja fait remarquer, & cela à cauſe de la fatigue & du mouvement qu'ils ſe donnent à chercher les Bêtes & à les ſuivre; mais quand ils daguent les Biches, leurs fumées deviennent petites, aſſez ſéches, légeres, & toutes déformées; ceux qui entrent plus tard en rut, jettent encore leurs fumées bonnes juſqu'à la mi-Septembre ou environ, ainſi l'on en peut bien encore juger; mais enſuite ils les jettent plus petites & défaites, comme je viens de dire.

Lorſqu'il ſe trouve deux ou trois Cerfs après une Bête, le plus vieux eſt toujours le plus hardi, & ſe rendant le maître des autres, il tiendra le premier le rut, ſans vouloir ſouffrir qu'ils approchent d'elle; il met de tems en tems le muſle bas, & puis il rée, il grâte enſuite des pieds de devant, jette de la terre en arriere; il donne en même tems de la tête, court ſur les autres Cerfs pour les chaſſer, revient auſſi-tôt auprès de la Bête, ſaute ſur elle

tout d'un coup, & la dague fort adroitement. Auſſi ce qui fait que la Biche préfére les vieux Cerfs aux jeunes, c'eſt non ſeulement qu'ils ſont plûtôt en rut, mais encore qu'ils ſont bien plus chauds.

Il faut que les jeunes Cerfs attendent leur tour lorſque les vieux quittent les Bêtes, & ils n'oſeroient en approcher tant que ceux-ci tiennent le rut.

Si deux Cerfs, auſſi Cerfs l'un que l'autre ſe rencontrent auprès d'une Bête, & qu'ils veulent tousdeux s'en approcher pour tenir le rut avec elle, ils courrent l'un ſur l'autre en réant pour ſe battre, ſe donnent dans le corps de grands coups d'andoüillers, & ſe choquent ſi rudement que ſouvent ils ſerompent un côté de la tête, ou une partie des andoüillers: enfin ils ne quittent point priſe que l'un ne ſe ſoit rendu le maître, & n'ait fait prendre la fuite à l'autre, quelquefois même ils s'entretuent, & s'ils ne reſtent point ſur la place, ils meurent du moins peu de temps après de leurs bleſſures. Pendant qu'ils ſe battent à outrance la Biche eſt ſpectatrice du combat; celui qui eſt victorieux vient à elle, & ſi par hazard un autre oſe encore en approcher, il part de la main, fond ſur lui & le fait fuir com-

me le premier. On entend alors le Fuyard crier & bramer avec fureur.

C'eſt un plaiſir d'entendre le rut dans une forêt où il y a beaucoup de Cerfs. Le raire des vieux Cerfs, qui ſe fait diſtinguer par la groſſeur du ton joint à celui des jeunes Cerfs, forme une muſique un peu bizarre, mais fort réjouiſſante pour les Chaſſeurs; tous les Cerfs tiennent là leur partie depuis les plus vieux juſques aux plus jeunes, même juſqu'aux Daguets qui ſuivent encore leur Mere, & leur Rut dure à chacun plus de trois ſemaines.

Les Daguets dans leur deuxiéme année daguent les Bêtes à la fin d'Octobre, & j'en ay vû être encore au Rut à la S. Hubert ou au troiſiéme Novembre. C'eſt leur jeuneſſe qui les rend ainſi tardifs; mais en ce temps-là, le Rut eſt tout à fait finy. Dans le commencement du Rut, la gorge & le col enflent conſidérablement aux Cerfs à force de raire, & lorſqu'ils ont dagué le ventre leur noircit autour du vitric. Depuis le commencement du Rut juſqu'à la fin, s'ils paſſent par quelques marais ou ruiſſeaux, ils s'y couchent tout de leur long, ſe plongent la tête dans la bouë & barbotent pour ſe rafraîchir.

Les Cerfs ſe plaiſent baucoup à tenir le Rut dans de grandes Pelouſes & dans des lieux clairs. Tant que les vieux Cerfs aiment une Bête, ils ne la quittent point; mais ils n'en aiment pas pour une pendant leur Rut: ils en changent fort ſouvent, & quand ils commencent à s'en laſſer, ils ſe mettent ſur le ventre auprès d'elle tandis qu'elle reſte ſur ſes pieds, & quelques jours après ils ſe ſeparent.

Il en eſt des Biches comme des Cerfs, elles entrent plûtôt ou plus tard au Rut ſelon leur âge, & les plus vieilles y ſont les premieres. Après les vieux Cerfs, & les Cerfs de dix cors qui commencent toûjours le Rut, les Cerfs de dix cors jeunement y entrent environ la my-Septembre, lorſque celui des vieux eſt prêt de finir: enſuite les Cerfs à leur quatriéme tête y ſont pendant ſept ou huit jours dans le mois d'Octobre; puis les plus jeunes Cerfs à leur troiſiéme & deuxiéme têtes y ſont tous au quinziéme du même mois, & quelques jours auparavant, excepté les Daguets qui tardent de quelques jours. Lorſque les Cerfs cherchent les Bêtes ils font beaucoup de Pays, & paſſent deux ou trois fois par un même endroit allant & trottant toujours d'aſſûran-

ce avec de grandes allures ſans viander que bien peu en paſſant. Lors que les vieux Cerfs ſont tout à fait las du Rut, ils ſe retirent dans les forts qu'ils connoiſſent, où ils ne s'accompagnent plus guéres & ſe recélent fort ſouvent, parce qu'ils ſe ſentent fort affoiblis du Rut, & que s'ils étoient attaqués des Chiens ils ne coureroient pas longtemps, leurs forces étant épuiſées, & leur Venaiſon entiérement diſſipée, en trois ſemaines qu'a duré le Rut. Plus un Cerf a de Venaiſon, plûtôt il entre au Rut, à cauſe de la graiſſe qui l'échauffe, ainſi que je l'ay obſervé, & plus ils ſont rafraîchis par les broüillards, ou moüillés des pluyes, plus leur chaleur augmente encore. C'eſt alors qu'on les entend raire d'avantage & qu'ils ſe tourmentent le plus, mais dans les Foreſts, où les Cerfs ſont ſouvent courrus & où ils entendent fréquemment tirer des armes à feu, ils n'oſeroient raire que fort bas ou même ne reént point du tout.

Il eſt difficile de détourner ſûrement les Cerfs dans la Saiſon du Rut, parce qu'ils ſont preſque toujours alertes ; car depuis les cinq heures après midy qu'ils vont chercher les Bêtes, ils ſont ſur pied juſqu'au lendemain vers les neuf ou dix heures du ma-

tin ; tantôt entrant dans un Taillis, ils donnent au milieu & aux quatre coins, & paſſent quatre ou cinq fois dans un même endroit ; tantôt ils avancent dans un fort environ l'eſpace de cent pas, puis ils en ſortent, rentrent dans un autre, y demeurent peut-être deux heures, enſuite percent le fort, & en ſortent encore pour aller chercher les Bêtes. C'eſt alors que les Veneurs ont le plus de peine à détourner les Cerfs, parce qu'ils éxhalent une odeur forte, qui infecte le néz des Limiers : auſſi ne veulent-ils pas ſuivre les voyes d'un Cerf qui ne fait qu'aller, aimant mieux ſuivre les voyes des hautes Erres comme celles du relever. Il y a même des Chiens qui dans ce temps ne veulent point ſuivre du tout, ou qui ſe rabatent ſi froidement qu'ils ne font que tourner le néz du coſté que vient l'odeur, & paſſent tout droit ſans prendre les voyes. Il ſe trouve peu de Limiers dans la force du Rut dont on puiſſe ſe ſervir pour détourner & ſuivre les dernieres voyes d'un Cerf : il n'y a que des chiens de haut néz, & qui ſoyent extrêmement faits au laiſſer courre qui ſuivent bien ; car pour les jeunes chiens ce ſentiment leur eſt rop inſuportable, ce qui

leur fait mépriſer les voyes & leur apprend à ſuraller. Si l'on pouvoit donc ſe paſſer de Limiers dans la grande force du Rut, ils ne ſe gâteroient pas comme ils font bien ſouvent. Car où il y a beaucoup de Cerfs ils vont le néz haut au vent, s'y accoutument enſuite & ſurallent ; & ce qui les oblige d'aller ainſi la tête haute pour écouter, c'eſt qu'ils ont le vent des Cerfs qui ſont ſur pied toute la matinée & qu'ils les entendent broſſer dans les Foreſts.

C'eſt néanmoins dans la Saiſon du Rut que les jeunes Veneurs peuvent apprendre, & profiter le plus dans la connoiſſance des Cerfs, parce qu'ils en peuvent revoir de toutes ſortes, de vieux & de jeunes, & les juger mieux qu'en toute autre Saiſon. En effet on revoit alors de toutes les connoiſſances qui ſont aux pieds des Cerfs, des pinces, des coſtés, des talons, de la jambe, & de toutes ſortes d'allûres : car tantôt les Cerfs vont d'aſſûrance, tantôt ils trottent, & tantôt ils fuyent, ainſi l'on peut alors juger tout & même aller ſans Limier dans les Foreſts & dans les grands Buiſſons où les Cerfs tiennent le Rut pour en revoir & apprendre à connoître toutes ſortes de pieds, les pluyes qui tombent dans cette

ſaiſon

Saiſon étant fort favorable pour cela.

CHAPITRE XXI.

Comment les Cerfs connoiſſant leur foiblesſe ſe recelent après le Rut, & comment les Veneurs en peuvent rencontrer pour les détourner.

LE Rut étant finy, les Cerfs, comme je l'ay dit, ſe retirent, quittent les Bêtes, ne s'accompagnent preſque plus & ſe recélent; Ils cherchent de belles & grandes enceintes pour s'y receler quelque temps, & ſont quelquefois plus de dix jours ſans en ſortir, pourvû qu'il y trouvent à Viander. Ils cherchent principalement les Genets, les Ronces & les Bruyeres, ils en mangent les fleurs & les pointes qui leur donnent une nouvelle chaleur, & qui réparent un peu leurs forces, parce qu'elles ſont d'une bonne ſubſtance.

Lorſqu'ils ſont proches de quelques champs où il y a du Bled-ſarrazin ils ne manquent pas d'y donner, ou ils ſe rabat-

tent dans quelque Taillis & mangent les petits rejettons qui pouſſent les derniers aux Arbres. S'ils trouvent encore du gland, du Freſne, ou des Châtaignes ils en mangent, & cette nourriture les rétablit, mais non pas comme ils étoient au commencement du Rut, où ils ſe ſont trop épuiſés & ont perdu toute leur Venaiſon : car ils s'en reſſentent plus d'un jour & demeurent maigres aſſez long-temps.

Le Rut des Cerfs en général eſt tout à fait finy à la Touſſaint, & quelquefois même plûtoſt ſelon qu'ils avancent en âge ; c'eſt pourquoy il faut dans cette Saiſon chercher les Cerfs dans les grandes Enceintes, & les plus belles demeures, comme dans les Taillis de quatre ou cinq ans, dans les grands Buiſſons & dans le fonds des Foreſts où ils ſe retirent ; ſi l'on n'en trouve point dans les Taillis, il faut traverſer les Enceintes & on pourra en avoir connoiſſance par l'endroit où ils ont fait leur nuit & tomber préciſément ſur les voyes, ou en revoir par les fumées qui ſont bien formées après le Rut.

Si pourtant on rencontre d'un Cerf il faut après en avoir revû ſe gouverner avec prudence, & prendre garde de le lancer. Le

Veneur alors doit ſortir du fort par quelque faux-fuyant, en briſant, & prendre les devans pour s'aſſurer s'il n'eſt point lancé par le bruit qu'il a fait luy même en broſſant, & en perçant dans le fort, ou par le vent qu'il a eu de l'Homme & du Limier, ce qui peut l'avoir effrayé, & par conſéquent le faire aller bien loin du fort ; car c'eſt ce qu'il faut éviter ſi l'on peut. Comme à la fin d'Octobre & dans les mois de Novembre, Décembre, Janvier & Février, les jours ſont courts, & que les Veneurs ne peuvent être au Bois plus de deux heures & demie, ils ſont obligés dans ces quatre mois, de faire promptement leur quête, pour être rendus à l'aſſemblée les jours de Chaſſe à neuf heures & demie, ou au plus tard à dix qui eſt l'heure ordinaire du rendez-vous, en quelque temps de l'Année que ce ſoit ; cependant ſi un Veneur rencontroit d'un Cerf, qui valut la peine d'être un peu plus long temps au Bois, afin de le détourner, il vaudroit mieux tarder un peu plus, & quand on connoît un Veneur habile, on juge bien lorſqu'il tarde à venir qu'il eſt après quelque Cerf, & on l'attend.

CHAPITRE XII.

Comment les Cerfs changent de Pays à cauſe de la Saiſon de l'Hyver, & comment ils s'accompagnent.

APrès que les Cerfs ont repris leurs forces & ſe ſont un peu refaits du Rut, par le repos & la nourriture, ils ne ſe recélent plus, car l'Hyver approchant ils ne pourroient pas trouver à Viander dans les forts s'ils y reſtoient; c'eſt pourquoy ils vont & viennent, changent de Pays & de demeures & ſur la fin de Décembre ils ſe mettent en hardes & s'accompagnent. Les vieux Cerfs s'accompagnent avec les vieux Cerfs, & les Cerfs de dix cors & ceux de dix cors jeunement enſemble: quelquefois même avec des Bêtes & de jeunes Cerfs, lorſqu'ils en rencontrent; ce qu'ils font à cauſe du froid, des Neiges & du mauvais temps, qui les obligent d'être enſemble pour ſe réchauffer par leurs haleines. Ils viandent pendant ce temps-là aux Bourdaines, aux Ronces & aux Genets, & pellent le Chêne & le Chataigner s'ils en trouvent. Les Cerfs quittent quelquefois les

Bêtes & s'accompagnent ſeulement d'autres Cerfs. Au mois de Janvier ils cherchent les abris des coſtes & les grands forts pour y paſſer enſemble les grands froids, ainſi les Veneurs pourront en rencontrer là infailliblement ; mais pendant la Neige & le dégel il ne fait pas bon aller aux bois avec un Limier, parce que les Chiens dans ce temps-là n'ont pas beaucoup de ſentiment, à moins que le Cerf ne faſſe qu'aller, les Limiers, ſuivant plûtôt les voyes à la vûë que par le ſentiment. Lorſqu'il dégele les voyes ſont encore trompeuſes, parce qu'étant refroidies par l'humidité, les Limiers ont aſſez de peine à les emporter ; en ſorte que pour avoir du plaiſir à la Chaſſe, il faut attendre que la terre ſoit un peu ferme.

CHAPITRE XXIII.

Comment les Cerfs s'approchent des bordages des forêts dans les mois de Février & Mars, de ce qu'ils viandent dans cette Saiſon & comment ils mettent bas.

DAns le mois de Février, lorſque les Cerfs commencent à ſentir les grands froids paſſés, ils quittent les grands forts, s'approchent des bordages des Foreſts, don-

nent dans les champs & dans les bléds verds & font de grands Pays dans leur nuit pour trouver à Viander. Lorſqu'ils ont atteint le mois de Mars, ils vont encore plus ſouvent au Seigle, & cherchent les bois de Coudre & d'autres Arbres qui commencent à pouſſer dans cette Saiſon pour en manger les boutons & les pointes ; C'eſt en ce temps que les vieux Cerfs & ceux de dix cors commencent à ſentir une demangeaiſon à la Tête & veulent mettre bas, cette demangeaiſon eſt cauſée par de gros Vers blancs appellés Toms, qui s'engendrent pendant l'Hyver par la mauvaiſe nourriture, & ſe répandent par tout le corps, tant aux Cerfs qu'aux Biches. Comme la nature rejette alors & pouſſe en dehors tout ce qui luy eſt nuiſible, ces Vers cheminent entre la peau & la nappe de la Bête & cherchant à ſortir, les uns vont par deſſus le dos & d'autres tout au long du col : quand ils ſont près des oreilles, ils deſcendent ſous la gorge ou le gavion, & font au goſier un amas qui leur cauſe en cette partie unfourmillement inſuportable.* C'eſt donc cette demangeaiſon qui ſe fait reſſen-

* Mr de Reaumur n'eſt pas de cet avis, & avec raiſon. Voyez le Tome V. de ſon Hiſtoire des Inſectes page 67. planche 9.

tir juſqu'au têt qui les oblige de ſe frotter la Tête à des Balliveaux, lorſqu'ils veulent muer & mettre bas, & ſouvent il arrive qu'en ſe frottant, tout un côté de tête tombe au pied de l'Arbre. J'ai trouvé nombre de fois étant aux Bois, un côté de tête ainſi tombé & ſouvent l'autre le lendemain, quelquefois tous les deux enſemble; la tête ou la Muë ſe diſſout & ſe détache naturellement du têt, que la nature diſpoſe à cet effet tous les Ans aux Cerfs. A l'égard des Vers, il leur en ſort une partie par les narines & ſouvent par la bouche gros comme le poing. Il s'eſt vû des Cerfs en jetter de cette façon en courant devant les chiens: Une autre partie de cette vermine ſort par la Nappe où la peau du Cerf. Lorſqu'il eſt pris, & qu'on en léve la Tête en inciſant par deſſous la gorge, on luy trouve dans le gavion gros comme les deux poings de ces Toms amaſſés en un monceau: les petits trous que ces Vers font en ſortant à la peau du Cerf, ſont bien-tôt réparés par la bonne nourriture que les Cerfs commencent à prendre en ce temps-là, comme la pointe des Bourgeons en Mars, & en Avril les petits rejettons, les Bleds verds & les herbes tendres; mais tant que ces Vers ne

ſont pas ſortis, les Cerfs n'ont de repos ni jour ni nuit, ils en deviennent même tout maigres, & n'ont pas alors beaucoup de force, ce qui fait que quelques uns durent peu devant les chiens.

Quelques Chaſſeurs prétendent que les Toms s'aſſemblent autour des Meules proche le Têt, pour ronger ces Meules & les faire tomber, mais cette opinion eſt inſoutenable, comme la Nappe ou la peau des Cerfs eſt épaiſſe & dure à percer, les Vers en cherchant une iſſuë pour ſortir courent pour cet effet par tout le corps, & parviennent juſques à la Tête; mais il eſt ridicule d'imaginer qu'ils s'arrêtent à ronger les Os, car la tête encore une fois ſe diſſout naturellement, ainſi qu'on le voit à la Muë; & en voicy l'unique raiſon. Lorſque les Cerfs refont leur Tête, il leur reſte toujours dans la plus ſaine partie du Merain, une humeur huileuſe qui ne ſe conſume que peu à peu à meſure que la Tête, durcit, ce qui dure juſqu'aux approches de l'Hyver: cette humeur ſert de nourriture à la tête, & circule depuis la Meule en montant juſqu'aux Andoüillers de l'Empaumure. Pour s'en convaincre, ſi l'on prend un Cerf trois ſemaines après qu'il aura refait ſa

Tête & touché au bois, & qu'on luy ſcie le Merain par le milieu ou proche les premiers Andoüillers, on trouvera l'humeur dont je parle, qui eſt d'une odeur aſſez fœtide.

Or ce qui fait que chaque année au Printemps, la Tête ſe détache d'elle-même de cette partie du têt, qui eſt comme la racine d'où le tronc pouſſe, c'eſt que cette humeur venant à manquer, la Tête reſte à ſec tout l'Hyver, & tombe enfin faute de nourriture, avec d'autant plus de facilité que le deſſous des Meules eſt tout plat.

Les vieux Cerfs mettent bas à la fin de Février & au commencement de Mars: Les Cerfs de dix cors en Mars depuis le quinze juſqu'à la fin; les Cerfs de dix cors jeunement vers la fin de Mars, au commencement & pendant tout le mois d'Avril: les Cerfs à leur quatriéme tête à la fin d'Avril & au commencement de May; ceux à leur troiſiéme tête environ le quinze de May, & les Daguets à la fin de May & au commencement de Juin, ſelon néanmoins qu'ils ſont avancés.

Quand les Cerfs veulent mettre bas, ils ont tous une démangeaiſon qui leur vient naturellement; la preuve qu'elle eſt natu-

relle, c'eſt qu'elle commence aux Daguets qui ne mettent bas qu'à la fin de May & en Juin, & qui en ce temps-là n'ont point de Toms. Il eſt vrai qu'aux autres Cerfs, cette demangeaiſon eſt augmentée par les Vers qui s'amaſſent dans leur gorge.

Il arrive ſouvent qu'en courant un Cerf, on trouve une Muë que la bête lancée a laiſſé tomber devant les chiens, ou qu'en chargeant le Cerf dans la Charette après qu'il eſt pris, partie de ſa tête reſte dans les mains de ceux qui le chargent.

Un Picqueur qui n'eſt pas encore bien expérimenté ſuivant un Cerf qui n'a pas mis bas, & voyant une heure après paſſer devant ſes chiens ce même Cerf dépoüillé de ſa Tête, s'imagine avoir pris le change, mais qu'il regarde à terre, & qu'il revoye des fuites de ſon Cerf, il reconnoîtra que c'eſt le même pied du Cerf qu'il a couru. Deux ou trois jours après que les Cerfs ont mis bas, il ſe forme une peau à l'endroit de la Muë, qui eſt le commencement du renouvellement de la tête: Sous cette peau qui eſt veluë & couleur de poil de ſouris, la Tête pouſſe & groſſit des deux côtés en dix ou douze jours de temps environ de la groſſeur du poing. A meſure qu'elle croît, les

Andoüillers paroiſſent & ſortent peu-à-peu ſelon la nature du Cerf, mais cette tête au commencement eſt fort molle & fort tendre, & va ainſi en augmentant, hauſſant & multipliant ſes Andoüillers d'année en année juſqu'à ce qu'il ſoit vieux Cerf. La bonne nourriture qu'ils prennent dans les bons Gagnages & le repos qu'ils ont quand ils ne ſont point pourſuivis, & qu'ils n'entendent point tirer, leur font faire de belles Têtes, comme je l'ay déja remarqué.

CHAPITRE XXIV.

Comment on peut connoître & juger par le pied les Cerfs avoir mis bas.

J'Ay marqué cy-deſſus en général le temps auquel les Cerfs mettent bas, ſuivant ce qu'ils ſont, & j'ay fait voir que ſelon l'ordre de la nature les vieux Cerfs doivent être les premiers & les plus avancés à la Muë, mais ſi l'Hyver n'a point été rude, les Cerfs de dix cors, ceux, de dix cors jeunement & les autres à proportion avanceront auſſi leur Muë.

La raiſon pour laquelle il y a des Cerfs de dix cors jeunement qui mettent bas plûtôt que des Cerfs de dix cors, & qu'il y a auſſi des Cerfs à leur quatriéme Tête plus avancés en certaines Années, que des Cerfs de dix cors jeunement, c'eſt que comme on voit de vieux Cerfs & des Cerfs de dix cors qui commencent à muſer & à être réveillés de l'amour dès la fin d'Août & le commencement de Septembre, il ſe trouve auſſi de vieilles Bêtes qui portent encore des Faons avec leſquels ils tiennent le Rut & qui deviennent pleines des premieres. Or ces vieilles Bêtes font leur Faons dès la fin du mois d'Avril ou au commencement de May, & les jeunes Bêtes ne font les leur qu'au mois de May & au commencement de Juin : ce qui fait qu'on trouve des Cerfs tant de dix cors jeunement qu'à leur quatriéme tête plus avancés que d'autres Cerfs, même plus jeunes, c'eſt que les premiers ſont plûtôt nés que ceux qui ſont tardifs à mettre bas, & que peut-être encore ces Cerfs tardifs ſont nés de jeunes Bêtes. Les Cerfs de dix cors jeunement qui ſont avancés à la Muë doivent à coup ſûr être nés un mois plûtôt que les autres & tiennent toute leur vie de cette naiſſance avancée.

Pous venir à la maniere de connoître par le pied & par les allures les Cerfs qui ont mis bas, lorſqu'à la fin de Février & pendant tout le mois de Mars, même au commencement d'Avril, qui ſont les mois où il fait beau revoir, & dans leſquels les Cerfs les plus avancés mettent bas ſelon ce qu'ils ſont, on revoit d'un bon pied de Cerf qui va d'aſſûrance & non en fuyant (car lorſqu'il fuit, point de jugement) Il faut bien prendre garde aux voyes qui ſe méjugent alors par tout, on verra que le pied de derriere outre-paſſe celuy de devant de la moitié, principalement lórſqu'il y a peu de jours que le Cerf a mis bas; & tant que la Tête ſe refait & pouſſe, ſes voyes ſe jugeront de même à peu près comme celles des jeunes Cerfs, qui de leur pied de derriere outre-paſſent celui de devant, à cauſe de la foibleſſe de leurs nerfs, qui ſont encore tendres & mal aſſûrés: Il reprend enſuite ſes allures ordinaires : les Biches ſe méjugent autrement: elles mettent le pied de côté, le font outre-paſſer en quelques endroits, & quelquefois le laiſſent derriere.

Au reſte les vieux Cerfs & les autres ne ſe méjugeroient pas ainſi, s'ils n'avoient mis bas; car ce qui fait qu'ils ſe méjugent,

c'eſt qu'ils ſont déchargés de la peſanteur de leur tête qui pouvoit porter plus ou moins quatorze, ſeize, dix-huit, vingt & juſqu'à vingt-quatre Andoüillers, & dont le poids leur peſant ſur la tête rendoit leurs allures bien réglées; leur teſte ainſi dépoüillée, la legereté où ils ſe trouvent les fait méjuger & outre-paſſer le pied de devant par celuy de derriere, auſſi n'eſt-ce que dans cette Saiſon que les vieux Cerfs, les Cerfs de dix cors, & ceux de dix cors jeunement ſe méjugent.

Quant aux jeunes Cerfs il y a bien peu de jugement quand ils ont mis bas, parce qu'ils ſe méjugent en tout temps à cauſe de leur jeuneſſe, auſſi-tôt que les Cerfs ont mis bas, j'entend les vieux Cerfs, ceux de dix cors, & ceux de dix cors jeunement, ils ne s'acompagnent point des Bêtes, ils ſe mettent deux Cerfs enſemble ou ils demeurent ſeuls, principalement les vieux Cerfs.

CHAPITRE XXV.

Des voyes de la nuit, & de l'attention qu'elles demandent pour ne s'y pas tromper.

ON ne ſçauroit être trop attentif en revoyant des voyes d'un Cerf, d'un

Chevreüil, d'un Sanglier ou d'un Loup qu'on veut détourner, pour ne pas s'y méprendre, parce qu'il peut arriver qu'on méne un jeune chien ; qui quelquefois voudra de tout, même d'un Lièvre ou d'un Renard, qui ſe rabattra ſur leurs voyes & paſſera legerement ſur les voyes du Cerf, ou de la Bête que l'on voudra détourner & que l'on croira être le Cerf de la nuit.

Il y a des terrains où les voyes ſe conſervent pendant deux jours, comme ſont les Terres franches, les Terres glaiſes, ou noires & principalement dans les forts, en ſorte que l'on prendroit ſouvent ces voyes pour être de la nuit & aller de temps.

Les voyes peuvent ſe conſerver en tout terrain deux ou trois jours quand il ne pleut pas, mais il n'y a point de terrain où elles vieilliſſent plûtôt que ſur le Sable dans le temps des pluyes, car elles s'effacent & ſe rempliſſent auſſi-tôt qu'elles ſont imprimées.

Dans les Pays marécageux où la terre & l'herbe ſont couvertes d'Eau, les voyes du Cerf, quoique de la nuit, paroîtront être vieilles de trois jours.

Au reſte dans toutes ces difficultez, il faut connoître votre chien ; & en ſuivant

les voyes dont il se rabat, vous en jugez avec certitude. Il faut-sur tout s'assûrer auparavant si le Limier dont on se sert, n'est pas meilleur pour les voyes de hautes Erres que pour les voyes qui vont de bon tems, car on se trompe fort souvent aux vieux Limiers, que l'on ne connoît pas, & il faut toujours s'en défier. Les Limiers qui ont passé trois ans, & qui ont lancé beaucoup de fois des Cerfs ou des Sangliers au haut du jour en prennent l'habitude, & veulent toujours mieux des voyes de hautes Erres; soit que le Soleil ait donné dessus, ou non, que des voyes qui vont de bon tems; ils ont même la malice de passer sur ces dernieres voyes sans s'y rabattre, & souvent au contraire à merveille celles du relever.

Pour celles qui vont au rembuchement, ils s'en soucient peu le matin, mais ils les suivent volontiers après midy, quand le Soleil a donné dessus: ainsi à moins que d'y regarder de près, on croit quelquefois avoir détourné un Cerf qu'on ne trouve plus, parce que le Limier sur lequel on se fie l'a surallé; il est donc important de bien connoître son chien, & l'on ne doit s'y fier entierement que quand il veut toujours de bonnes voyes.

Quant

Quant aux voyes qui peuvent ſe conſerver étant vieilles, & que l'on croit à l'œil être de la nuit; on ne peut s'y tromper de cette ſorte que dans un temps de ſéchereſſe, & lorſque le terrain eſt ſec; car dans le temps de pluyes, où les voyes ſont toutes ſurplüées, on ne ſçauroit plus s'y méprendre.

CHAPITRE XXVI.

De la maniere de faire ſon Rapport à l'Aſſemblée, & de l'ordre qui s'y obſerve.

APrès avoir expoſé cy-deſſus la maniere dont on doit ſe comporter en allant au bois, mener ſon Limier & détourner le Cerf, j'ay jugé à propos de donner icy une courte Inſtruction dont on pourra ſe ſervir pour faire ſon Rapport en bons termes de Chaſſe, d'un Cerf qu'on aura détourné.

Lorſqu'un Veneur a rencontré, d'un Cerf dont il veut faire ſon Rapport, il doit avoir bien remarqué la figure du pied de ſon Cerf : ſçavoir s'il eſt rond devant ou long, s'il eſt auſſi long que rond devant &

long derriere, s'il a quelques connoiſſances au pied de devant, ou de derriere ; à quel pied & de quel côté, & s'il a bien revû du Cerf, s'il a la Jambe large, ſerrée, ou retrecie, s'il eſt haut ou bas jointé, s'il a les Os gros, s'il eſt Cerf de dix cors, ou ce qu'on peut le juger en le détournant, ſoit par les fumées (ſi c'eſt dans la Saiſon de l'Eté) ſoit par le pied, s'il eſt ſeul ou accompagné. Il faut enfin que dans ſon Rapport le Veneur déduiſe tous les jugemens qu'il aura pû faire du Cerf, & les connoiſſances qu'il en aura priſes, ſans faire un Cerf plus qu'il n'eſt & changer un bien jeune Cerf en un Cerf de dix cors jeunement, par l'ambition de voir chaſſer à ſes briſées.

L'uſage de la Venerie du Roy, qui eſt particulierement mon objet dans cet Ouvrage eſt tel aujourd'huy. Les Gentils-hommes, & les Valets de Limier doivent faire leur Rapport au Lieutenant ou en ſon abſence au Sous-Lieutenant : Le Lieutenant en rend compte à M. le Grand Veneur, & M. le Grand Veneur au Roy. Mais pour ne rien obmettre de l'ordre qui s'y obſerve, après qu'on a partagé les Quêtes, ſi un Gentil-homme de la Venerie ſe trouve avoir une Queſte commune avec un

Valet de Limier, comme il peut arriver qu'un Gentilhomme n'ait pas de Limier en allant au bois, ou s'ils ont leurs Queſtes ſeparées, & que le Gentilhomme rencontrant d'un Cerf qui le mene dans la Queſte du Valet de Limier, ils le détournent enſemble; c'eſt le Gentilhomme qui a droit d'en faire le Rapport en y comprenant néanmoins le Valet de Limier, qui a participé à la Queſte : de même ſi on va à leurs briſées, c'eſt au Gentilhomme à laiſſer courre. Il doit encore faire mener avec lui un Limier pour le haut du jour [s'il y en a un] & fraper aux briſées le premier : c'eſt un honneur qui lui appartient, & le Valet de Limier doit marcher après lui.

S'il ſe trouve au bois deux Gentilshommes avec le Valet de Limier, c'eſt toujours à l'ancien à faire le Rapport en parlant du Gentilhomme & du Valet de Limier qui l'ont aidé à détourner le Cerf, & à frapper le premier aux briſées; l'autre avec le Valet de Limier aideraſ eulement à laiſſer courre. Si le cas dont je viens de parler arrive entre deux Valets de Limier, celuy à qui étoit échuë la Queſte où le Cerf a été détourné, a droit de faire le rapport.

Lorſque les Gentilshommes de la Vene-

rie courent ſéparément dans leur Quartier, & que le Lieutenant ni le Sous-Lieutenant ne s'y trouvent point, c'eſt à l'ancien Gentilhomme à donner les ordres, qu'il ira luy-même recevoir de M. le Grand Veneur : c'eſt lui qui diſtribuera les Queſtes, en prenant la ſienne le premier, & tous les autres Gentilshommes ainſi que les Valets de Limier ſeront obligés de luy faire leur Rapport ; il donnera en conſéquence les ordres pour courre & envoyer les Relais où il jugera à propos, & il ſera le maître de faire aller à telles brizées qu'il voudra, en prenant néanmoins avec politeſſe l'avis de ſes Confreres.

L'ordre eſt d'aller toujours au plus Cerf, & d'envoyer un Gentilhomme à la vieille Meute & aux autres Relais, en retenant les mieux montés pour aller de meute avec lui ; mais on ne peut trop recommander la politeſſe dans ces occaſions. Car on ne doit point uſer chez le Roy de hauteur avec ſes Confreres, comme dans les Equipages des Princes la plûpart des Commandans en uſent avec ceux qui leur ſont ſubordonnés.

Chez le Roy les Gentilshommes ordinaires vont de Meute, & les Gentilshommes par Quartiers vont aux Relais : ils y

menent leurs Valets pour aider les Valets de Chiens à mener les Couples, & à relayer.

Les Gentilshommes doivent être tellement maîtres des Relais qu'ils ne laiſſent paſſer ni hommes ni chevaux devant les chiens, lorſqu'on va relayer. A l'égard des Meutes des Princes & des Seigneurs qui ſont commandés par leurs Gentilshommes, ceux qui vont au bois font leur Rapport au Commandant de l'Equipage, & le Commandant fait le ſien au Prince, ou au Seigneur auquel il appartient : car le même ordre qui s'obſerve dans la Venerie du Roy, eſt à peu près ſuivi chez les Princes.

Voicy de quelle maniere & en quels termes on peut faire au Roy ſon rapport, d'un Cerf que l'on a détourné.

SIRE,

Je crois avoir détourné un Cerf dans un tel Buiſſon . . . . . que je juge être un Cerf de dix cors ; il a le pied rond devant & long derriere : il a une connoiſſance au pied droit de devant, qui va de dedans en dehors, & qui le fera reconnoître aiſément dans le change ; c'eſt un Cerf dont il fait bon revoir : il a les pinces groſſes,

les côtés, uſés, les Os gros, la jambe large & il eſt fort bas jointé; Il eſt rembuché ſeul dans une belle enceinte, & il a fait ſa nuit dans des Gagnages, où j'en ay levé des fumées: les voilà, SIRE, & par les fumées il ſe juge tout auſſi Cerf qu'il l'eſt à coup ſûr par le pied. Il eſt en belle Meute pour le courre, & dans le Pays où neceſſairement il faut qu'il ſe jette, il donnera beaucoup de plaiſir à VOTRE MAJESTE'.

On ne peut guéres faire ſon Rapport en moins de paroles, & ſoit qu'on le faſſe au Roy, aux Princes, ou au Grand Veneur, en ajoûtant le lieu de la Foreſt & le canton où l'on a détourné le Cerf, en voilà tout autant qu'il en faut: car à la Chaſſe comme à la guerre, peu de diſcours & beaucoup d'action. Il faut ſur toutes choſes êtrebien aſſûré d'avoir détourné le Cerf dont on fait ſon Rapport, afin que ſi l'on va à vos briſées on ne faſſe pas *Buiſſon creux*, c'eſt-à-dire, qu'on ne manque pas de donner votre Cerf aux chiens: ce qui ſeroit un véritable affront & une mortification ſenſible. Auſſi lorſqu'un Veneur a laiſſé courre deux ou trois fois devant le Roy ou devant un Prince ſans y manquer, ſa réputation eſt faite, & on le regarde avec diſtinction.

Or ce bonheur dépend en partie de l'expérience du Veneur, en partie du néz de ſon chien qui lui ſert de guide, & qu'il doit bien connoître avant que de s'en rapporter à ſon témoignage.

Il faut remarquer que dans le Rapport, dont je viens de donner le modéle, je ne dis point affirmativement, (*J'ay détourné un Cerf.*) Mais *je crois* avoir détourné un Cerf, parce qu'il peut arriver que le Cerf qui étoit dans votre enceinte lorſque vous en êtes party, ait été lancé par quelque Payſan, par une Vache, ou par un chien qui l'auront effrayé en paſſant : mais en laiſſant courre on voit bien que le Cerf ſort de votre enceinte, qu'il n'en eſt party qu'après vous, & qu'en le ſuivant les chiens ne feront que renouveller de voyes ; ainſi avec ce tempérament on n'hazarde point ſa connoiſſance, & le terme *je crois*, dont je me ſers ne ſauroit non plus couvrir un faux Rapport, puiſqu'il eſt aiſé de voir au laiſſer courre ſi le Cerf a effectivement demeuré dans l'enceinte qu'on indique, ou s'il a percé tout de ſuite après le rembuchement, ou enfin s'il n'a fait qu'avancer au bord du fort & en ſortir ſur le champ.

CHAPITRE XXVII.

De l'Equipage convenable aux Seigneurs pour courre le Cerf, de l'ordre & de l'appareil de l'Assemblée de la Chasse.

UN Seigneur qui veut se donner un Equipage de Chasse pour le Cerf, doit faire choix de deux bons Picqueurs, dont le plus habile lui formera une Meute de cinquante ou soixante chiens. Il doit avoir outre cela quatre bons Valets de chiens pour en avoir soin, pour les gouverner, les peigner & les Bouchonner en présence des Picqueurs, dont le premier donnera l'ordre réguliérement soir & matin : enfin il faut avoir encore deux bons Valets de Limiers pour aller aux bois. Les chiens demandent de grands soins, & d'abord il faut les loger le plus commodement qu'il est possible selon la Saison. En Esté, il faut que le chenil soit un peu haut de plancher, qu'il y ait des fenêtres pour leur donner de l'air, & que la porte ne soit pas tournée au Midy. En Hyver il faut que le lieu soit chaud, & qu'il n'y ait pour cet effet qu'une

fenêtre pour leur donner du jour. Il faut leur donner exactement de la paille fraîche deux fois par jour, & les promener auſſi deux fois, ſçavoir le matin & le ſoir. Le matin on les menera dans des endroits où il y ait de l'herbe, ou dans la Saiſon au bord de quelques bleds verds afin qu'ils en mangent & ſe purgent. La promenade de la relevée doit ſe faire en Eſté ſur les cinq heures & peu de tems après on les fera manger : mais le matin lorſqu'ils ont mangé de l'herbe, il ne faut pas leur donner ſi-tôt leur Soupe, car ils n'auront point d'appétit qu'ils n'ayent rendu gorge ; & c'eſt ce qui les purge ; leur pain doit être de farine d'Orge & cuit de trois jours ; ce pain d'orge eſt le plus ſain pour eux, & celuy qui leur fait mieux le corps. Il faut leur en donner leur ſuffiſance & ne pas les laiſſer manquer d'eau: pour cet effet il eſt néceſſaire qu'ils ayent jour & nuit un grand Baquet plein d'eau qu'on aura ſoin de vuider ſouvent & de nettoyer pour le remplir d'eau fraîche. Il eſt à propos de faire coucher dans le Chenil un petit Valet pour empêcher les chiens de ſe battre, ce qui leur arrive à tout moment, & ce même Valet ſervira à les nettoyer & à balayer le Chenil. Les Valets

de chiens doivent être pourvûs de couples ou laiſſes & de hardes. Les laiſſes ſervent à coupler les chiens deux à deux pour les promener. On couple un jeune chien avec un vieux, & ceux qui ſont hargneux ou méchants, ſe couplent ordinairement avec les liſſes. Les hardes ou laiſſes ſervent à harder les chiens enſemble, pour les mener au laiſſé courre & aux Relais. Quand un Seigneur a formé ſon Equipage, & qu'il a choiſy un bon Commandant, il luy marque le jour & le lieu où il veut courre le Cerf. Le Commandant donne en conſéquence l'ordre aux Piqueurs & aux Valets de Limier, il partage les Queſtes, & ſe réſerve celle qu'il juge à propos. Les Piqueurs & les Valets de Limiers doivent ſe trouver au bord de leur Queſte au lever du Soleil en Eſté, & un peu plûtôt en Hyver. Leur Queſte faite ils ſe rendront à neuf ou dix heures, ſoit en Eſté ſoit en Hyver, à l'Aſſemblée que le Commandant leur aura indiqué la veille, & qui ſe fera où dans la Foreſt même en un Carrefour où aboutiront pluſieurs Routes, ou dans une Ferme proche la Foreſt. Tous ceux qui doivent être de la Chaſſe s'y trouveront à la même heure, avec le Seigneur & ſa ſuite. Si le

Commandant eſt allé au Bois, il doit avoir donné ordre au Maître Valet, & aux Valets de chiens de les tenir prêts pour partir à l'heure qu'il convient ſelon la diſtance du lieu que l'on a choiſi pour l'aſſemblée, & après les avoir fait manger à demi, on ne manquera pas de les mener au rendez-vous avec tous les chevaux. Si le rendez-vous eſt dans un Buiſſon ou dans un Bois éloigné de deux lieuës, on fera partir dès la veille la Meute avec un des Relais & des chevaux, pour coucher ſur les lieux, & on laiſſera les autres Relais pour être placés ſelon le beſoin dans les lieux de la refuite du Cerf, & pour y attendre la Chaſſe.

Les chiens étant arrivés, les Valets les ſepareront; ils mettront les jeunes & les plus vigoureux enſemble, pour être les chiens de Meute. Enſuite on fera trois Relais, le premier ſera d'une vieille Meute choiſie après les chiens de Meute qui doivent être égaux en vîteſſe, & qu'on ſépare en deux vieilles Meutes. Le ſecond Relais eſt ce qu'on appelle dans la Venerie *les ſix chiens*, on en mettra dix ſi l'on veut qui ſeront à peu près d'égale force, & le dernier Relais ſera compoſé des moindres chiens & des plus vieux qu'il peut y avoir

dans toute la Meute. S'il y a pluſieurs refuites, il faut faire pluſieurs Relais, & même un Relais volant de la moitié de la vieille Meute qui ſuivra la Chaſſe des le laiſſer courre. Lorſque les Piqueurs & les Valets de Limiers ſeront revenus du Bois, ils s'adreſſeront au Capitaine de l'Equipage, auquel ils feront leur Rapport, & le Commandant en rendra compte au Seigneur à ſon arrivée.

Comme le Seigneur, ſuivant l'uſage, doit faire porter le dîner pour tous ſes Veneurs au Rendez-vous, auſſi tôt qu'il ſera arrivé il envoyera manger tout ſon monde. Les Piqueurs & les Valets de Limier auront ſoin de donner un morceau de pain à leurs chiens, & principalement à celuy ou à ceux qui doivent ſervir au laiſſer courre. Le repas finy on ſe rendra auprès des chiens pour y attendre l'ordre de partir.

Quand le Seigneur aura choiſy à quelles briſées il veut aller, le Commandant fera partir la vieille Meute : car c'eſt le laiſſer courre qui régle la maniere dont on place les Relais. Cette premiere Meute ſera conduite par un bon Piqueur & des mieux montés pour pouvoir l'accompagner partout. Lorſqu'on aura donné les chiens on

envoyera en même temps les autres Relais & les Chevaux dans les differens poſtes où on a coûtume de les placer, c'eſt-à dire, aux endroits où l'on doit revoir de la fuite du Cerf, afin qu'ils s'y trouvent placés avant le laiſſer courre.

Le Seigneur ayant donné l'ordre de marcher pour aller ſelon l'uſage de la Chaſſe à la plus belle Meute, & au Cerf, le Commandant fera partir la Meute des chiens les plus vifs & les plus vigoureux, & les jeunes chiens avec des Piqueurs bien montés pour tenir toujours la queuë des chiens. A la tête des chiens marchera celui qui a fait le Rapport du Cerf que l'on va courre, & les autres Valets de Limier après lui.

A la Venerie du Roy, après celui qui a fait le Rapport marchent les Pages, & le Maître Valet de chiens. Ce dernier a des Bâtons gros comme le pouce qu'il tient tout prêts lorſque le Roy va courre le Cerf. Il en donne deux bien choiſis au Lieutenant de la Venerie qui les preſente à M. le Grand Veneur: ce dernier les va preſenter au Roy. Sa Majeſté en garde un pour Elle & donne l'autre au premier Prince du Sang qui a l'honneur de courre avec Elle. Le Lieutenant en préſente enſuite aux Princes

& aux Grands Seigneurs qui accompagnent le Roy à la Chaſſe, & enfin le Maître Valet de chiens en diſtribuë au Lieutenant, au Sous-Lieutenant & aux Gentilshommes.

Le Commandant de l'Equipage d'un Prince, ou d'un Seigneur aura ſoin de faire obſerver le même cérémonial.

Depuis que les Cerfs ont mis bas, juſqu'à ce qu'ils ayent touché au Bois c'eſt-à-dire, pendant les mois de Mars, Avril, May, Juin, juſqu'à la Madeleine en Juillet, les Bâtons ne doivent point être pelés & ſeront de deux pieds & demi de long ; mais dès le premierFrayoüerque l'on rencontre, on péle les Bâtons juſqu'à la poignée, & tant que les Cerfs ont leur Tête, on les donne ainſi tout blancs.

Lorſque celui qui va laiſſer courre eſt arrivé près de ſes briſées, il doit faire harder les chiens ; & comme ils ſont couplés deux à deux, le premier Valet de chiens en prendra ſix ou huit, ſelon ce qu'il y aura de monde & ce qu'il en pourra mener,puis les autres Valets de chiens en prendront à proportion. Pendant que l'on hardera les chiens, celui qui laiſſe courre fera revoir, s'il eſt poſſible, duCerf dont il a fait ſon rap-

port tant au Seigneur lui même qu'aux Piqueurs, & il aura ſoin de faire remarquer la figure du pied de ſon Cerf & les connoiſſances qu'on peut en avoir, afin qu'on puiſſe le reconnoître dans le change : Cela fait, il ſe diſpoſera à laiſſer courre & frapera à ſes briſées.

CHAPITRE XXVIII.

Comment il faut que les Veneurs mettent leurs Chiens en haleine pour Chaſſer.

TOut Veneur qui a une Meute à commander ou à gouverner, pour ſe preparer à la Chaſſe, doit conſiderer d'abord combien il y a de temps que les chiens n'ont couru & chaſſé, ſoit Cerfs, Chevreüils ou autres Bêtes, ſoit dans l'Hyver pendant les longues gelées & les grandes neiges qui obligent de retenir les chiens dans le Chenil, ſoit pendant les grandes chaleurs & les longues ſéchereſſes de l'Eté, ſoit enfin lorſque les bleds ſont grands. Par rapport à la chaſſe du Cerf & du Chevreüil, lorſque la Saiſon eſt favorable & qu'il fait bon courre, il faut faire coupler les chiens

& que deux Piqueurs montent à Cheval pour les faire courir dans un grand chemin au grand Trot environ l'eſpace d'une demie lieuë. On les arrêtera néanmoins à un quart de lieuë pour leur laiſſer reprendre haleine un peu de temps, puis on les fera continuer juſqu'au bout de la demie lieuë en les tenant toujours couplés & après une petite halte on les ramenera au pas. Il faut leur en faire faire encore autant le lendemain, car ces petites courſes les mettent en haleine & les preparent à la fatigue de la Chaſſe.

Mais pour les mieux éxércer encore, après que les Bleds ſont coupés, on leur fait faire une petite chaſſe au Liévre & deux jours après ils ſont en état de chaſſer le Cerf ou le Chevreüil. On peut auſſi les promener une demie heure dans les plaines, leur faire queſter & lancer un Liévre & les laiſſer chaſſer un quart d'heure ; mais il faut les rompre auſſi-tôt que le Liévre eſt en plaine, & ne pas les laiſſer courir, car ils s'excéderoient d'abord. On peut ſeulement le lendemain les faire encore chaſſer un peu plus long-temps, afin que peu à peu ils ſe mettent en haleine ; car les chiens qui ſans être exercés font d'abord

une

une grande chaſſe ſe crévent & ne durent pas long-temps.

CHAPITRE XXIX.

Du laiſſer courre & des termes dont on ſe ſert pour parler à ſon Limier.

IL faut que celuy qui laiſſe courre, ait le Trait de ſon Limier déployé, tout prêt à ſes briſées, & qu'il mette enſuite le Limier ſur les voyes du Cerf en le laiſſant aller en liberté environ de la longueur du Trait, ſuivi des chiens & des Piqueurs : il doit alors toûjours en le ſuivant parler à ſon Limier à haute voix en ces termes ; *Hau valet, après, après mon valet après, velecy aller, il dit vrai*, puis s'arrêter en le tenant ferme ſur les voyes, & l'animant pour le faire appuyer, lui dire, *aroute aroute à luy, velecy aller après, après l'amy.* Lors que l'on revoit du Cerf par le pied, ou par les foulées, on crie *velecy vau ; vau* : Si c'eſt dans l'Eté qui eſt la Saiſon où les Cerfs font des portées ; on dit, *velecy vau, vau par les portees, velecy vau, vailà*, & l'on fait en-

ſuite arrêter ſon Limier en le faiſant appuyer, s'il eſt ſur les voyes : il demeurera ferme arrêté, & s'il n'y eſt pas, il les cherchera ; c'eſt pourquoy il faut l'animer ſans ceſſe en lui diſant, *vaila*, *vaila*, & lui parler toujours à propos dans les termes que nous avons marqués : mais tandis qu'il cherche les voyes : il faut avoir les yeux attentifs pour tacher d'en revoir ſoi-même ſur la terre, & lors qu'on en revoit lui crier ſouvent, *velecy vau*, *vau y dit vray*, *velecy vau*, *vau velecy y dit vray*, *aprés*, *aprés velecy aller*. Enfin il ne faut pas ceſſer un moment de parler à ſon Limier pour regler tous ſes mouvemens & le faire ſuivre dans les formes.

Il arrive ſouvent qu'un Cerf va juſqu'au milieu de l'enceinte ſans faire de retours, ou qu'après en avoir fait un il ne s'en écarte plus, ce qui fait qu'on le peut lancer en s'en approchant, alors ſi votre Limier a le vent de ſa repoſée, ou de ſes voyes, ou ſi les chiens de la Meute qui ſuivent l'ont ſenti, ils ſe rechaufferont & crieront tous : mais s'ils n'en ont de connoiſſance qu'au lieu même de la repoſée, il faut d'abord bien examiner ſi c'eſt la repoſée de votre Cerf, & voir de ſes

ſuites pour vous en aſſurer, après quoy l'on dit, *vaule ce l'eſt y dit vray*, *vaule ce l'eſt* : & auſſi-tôt on appelle les chiens, *hau tahaut tahaut*, & en cas qu'ils ſoient éloignés on ſonne deux mots de la Trompe. Lors que les chiens ſont arrivés, vous marchez deux longueurs de Trait avec votre Limier devant eux pour leur faire ſentir les voyes, & auſſi-tôt celui qui laiſſe courre ſonnera pour faire découpler les chiens, ce que les Valets feront à l'inſtant.

Lorſqu'on laiſſe courre pendant le Rut, le Valet de Limier a bien plus de peine à cauſe des retours que les Cerfs font par tout en cette Saiſon : c'eſt pourquoy il faut prendre garde lorſque l'on eſt au bout des voyes quel eſt le retour de votre Cerf afin de faire repaſſer le Limier par deſſus les mêmes voyes. On prend enſuite à droite & à gauche du retour, pour trouver où le Cerf tournera, & en faiſant revenir le Limier, pour luy faire rechercher les voyes lui crie, *hau l'amy*, *hau velecy revari*. Enfin quand on eſt retombé ſur les voyes, on repete les termes ci-deſſus, *après après velecy aller à route* : mais à tous les retours où l'on ſe trouve avec ſon Limier, on lui

crie, *ha hourva tien velecy revari*, & ſouvent au bout de ces retours il s'arrête comme je l'ai marqué.

Le Cerf étant lancé, s'il eſt accompagné ou d'un jeune Cerf, ou de quelque Bête, il faut ſuivre auſſi-tôt environ de deux ou trois longueurs de Trait, pour voir s'il ne ſe ſeparera point; car en partant de la repoſée il ſe ſepare bien ſouvent, & quelquefois auſſi ne ſe ſepare point.

Si c'eſt un Cerf de dix cors qui ſoit accompagné dans l'enceinte, il ne manquera pas de ſe faire chaſſer cinquante pas ſans ſe ſeparer, enſuite il quittera le Cerf ou les Bêtes qui l'accompagnoient, & faiſant un retour ſur ſes voyes, il les laiſſera fuir & ſe dérobera des chiens, ſans daigner les ſuivre.

Il eſt d'une extréme conſéquence de ne donner jamais qu'un Cerf aux chiens d'une nouvelle Meute qui n'ont pas encore chaſſé, car ils en prennent de bonnes impreſſions: au lieu qu'en leur donnant plus d'une bête, on leur en fait prendre de mauvaiſes & ils en contractent une habitude, qu'il eſt difficile de leur faire perdre.

L'ors qu'un Cerf a été lancé le matin par

le Valet de Limier qui a été au bois ; & qu'il ne peut le détourner, parceque le Cerf va toûjours, il eſt obligé de l'abandonner pour ſe rendre à l'aſſemblée ; & après en avoir fait ſon rapport on va à ſes briſées découpler les chiens pour y prendre les voyes & lancer le Cerf : au lieu que quand on laiſſe courre un Cerf avec le Limier & que l'on en revoit, on crie, *velecy vau vau*, juſqu'à ce qu'il ſoit lancé, & après qu'il eſt lancé, *vaulecelez vaulecelez*. Lors qu'on reverra ſoit dans un chemin, ſoit dans des plateaux d'un Cerf ainſi lancé dès le matin on criera, *velecy outrevau*, *velecy outrevau*, & cela autant de fois que l'on en reverra juſqu'à ce qu'il ſoit lancé, & en revoyant de ſes fuites, *vaulecelez vaulecelez* : c'eſt un terme que j'ay introduit, & qui m'a parû convenir dans cette occaſion.

CHAPITRE XXX.

De tout ce qui concerne la fonction des Piqueurs à la Chasse, des termes dont ils doivent se servir pour parler aux Chiens, & de l'ordre qui doit s'observer à la mort du Cerf.

CEux qui piqueront de Meute, c'eſt à-dire les Piqueurs qui ſeront commandez pour faire chaſſer les chiens, feront leur poſſible pour connoître le pied du Cerf que l'on donne aux chiens dans le temps même qu'il eſt lancé & avant que les chiens ſoient donnés, afin que ſi le Cerf s'accompagnoit après avoir un peu courru, il le puiſſe reconnoître dans le change, ou lors qu'il ſera ſeparé. Mais il faut pour cet effet que les Piqueurs ſoient bons connoiſſeurs, & qu'ils ayent de la confiance les uns pour les autres. Auſſitôt que les chiens ſeront donnés, les Piqueurs leurs parleront à haute voix en ces termes, *y vala Chiens*, *y vala haha*, ils ſonneront en même temps trois mots du gros ton ou du premier grêle de la Trompe

& ſonneront ainſi de temps en temps, tant pour animer les chiens que pour faire connoître à ceux qui ſont à la Chaſſe, que l'on court toujours le Cerf de Meute.

S'il arrive que votre Cerf faſſe bondir le change, & qu'après s'être fait chaſſer cinq cens pas accompagné, & enſuite s'être ſeparé, les chiens faſſent deux chaſſes, il faut que les Piqueurs ſe partagent pour ſuivre les chiens & qu'il les appuyent ſans ſonner juſqu'au premier chemin, ou autre lieu propre à revoir, celui qui aura revû du Cerf de Meute ſonnera à lors ; Et ſur la foy de ce témoignage, les autres rompant leurs chiens pour le venir joindre les rallieront à ceux qui chaſſent le Cerf de Meute. C'eſt ici principalement qu'on ſent la néceſſité qu'il y a d'avoir de bons Piqueurs, car s'ils n'étoient bien connoiſſeurs, au lieu de chaſſer toujours le même Cerf, ils en courreroient quatre ou cinq dans une chaſſe. Or pour éviter cet inconvénient, il ne faut que revoir du Cerf que l'on donne aux chiens, au moyen de quoy un bon Piqueur reconnoît aiſément le Cerf de Meute au milieu du change.

On ne peut donc trop payer les bons Piqueurs, puiſque tout le ſuccès & l'agré-

ment d'une chaſſe roulent ſur eux, mais ils ſont plus rares qu'on ne penſe : car la plûpart étant de jeunes gens, qui n'ont pas beaucoup chaſſé, ne s'attachent qu'à ſonner proprement, ou tout au plus piquent aſſez bien, tant que leurs chiens chaſſent rondement & perçent ; mais ſi un Cerf fait des ruſes & de grands retours, ils ne ſçavent plus où ils en ſont & ne ſçauroient preſque aider leurs chiens. Il faut ſurtout qu'il y ait un bon Piqueur à la conduite de la vieille Meute & qu'il ne s'y endorme pas. Si le Cerf paſſe à ſon Relais, il doit relayer bien à propos & ne point faire découpler ou donner ſes chiens que les trois quarts de la Meute ne ſoient paſſés avec les Piqueurs, pourvû néanmoins que les chiens de Meute ne faſſent pas une ſi longue file, mais qu'ils chaſſent preſque tous enſemble, enſuite il fera ſon poſſible pour les bien accompagner, pour les bien tenir partout, & pour piquer toujours à côté d'eux, afin de les aider dans le change ſans trop les preſſer, & ſi le Cerf revenoit ſur lui-même, de les ramener ſur leurs pas pour prendre les voyes de retour.

Pour que les chiens tiennent bien les voyes il faut les faire chaſſer ſouvent,

c'eſt à dire une ou deux fois la Semaine : car quand ils ſont une fois déroutés, il faut pluſieurs chaſſes pour les remettre en train, & quand ils ſont long-temps ſans prendre de Cerfs, ils perdent courage & ne chaſſent pas ſi vigoureuſement, ni ſi ſagement que lors qu'ils ſont bien en curée ; c'eſt pourquoy il eſt neceſſaire de les y bien entretenir.

Lorſqu'un Cerf fait un retour il faut faire revenir les chiens ſur les mêmes voyes qu'ils l'ont chaſſé en leur criant, *hourvari hourvari tahau*, *hourva tahau velecy revari*, & ſi l'on connoît quelques bons chiens les appeller ainſi par leurs noms, *hau miraut hau velecy aller tahau hourvari.*

Les Piqueurs alors ne doivent point s'écarter, mais revenir ſur les mêmes voyes aux deux côtés des chiens. Si le retour eſt long il faut les faire requêter, en leur parlant toujours dans les termes que j'ay marqués cy-deſſus, & ſonner en même temps le retour. Les chiens de cette maniere ne manqueront pas de retomber ſur les voyes du retour, & crieront auſſi-tôt tous enſemble, ce qui forme avec le ſon du Cor une harmonie aſſez bizarre, mais très agréable aux oreilles d'un Chaſſeur.

Les Piqueurs alors criront à leurs chiens *ha y s'en va la tou tou y s'en reva la ha ha*, & ſonnant en même temps trois mots, ils répeteront en chaſſant, *y fuit la chiens*, *y fuit la ha ha.*

Il faut bien remarquer à ce premier retour de quel côté le Cerf a tourné, car il eſt ſûr que ſi le Cerf tourne à droite ou à gauche dès le commencement de la chaſſe il prendra le même côté preſque à tous les retours qu'il fera. Voilà comme les Piqueurs peuvent aider les chiens, mais tout dépend d'une grande ſagacité & d'avoir ſouvent l'œil à terre pour revoir du Cerf le plus qu'il eſt poſſible, ſoit ſur un retour afin d'y faire tourner les chiens, ſoit après que le change eſt bondy.

Lors qu'un Piqueur revoit des fuites du Cerf, il doit crier, *velecy fuyant y dit vrai vaulecelets*, *vaulecelets*, & lors qu'il revoit du retour, *vaulecy revari vaulecelets*, puis ſans s'arrêter où il eſt entré, faire reprendre la voye aux chiens en ſonnant trois mots de la Trompe.

Quand quelque Piqueur voit le Cerf, il doit crier *tayau*, *tayau*, ſonner tout de ſuite quelques fanfarres & attendre les chiens.

Les chiens ayant pris les voyes pour les faire ſuivre, on leur criera, *y s'en va la chiens y s'en va la ha ha y perce y perce tout tout*, & puis l'on ſonnera pour chien.

Les Cerfs ne manquent jamais de faire beaucoup de ruzes ſur tout lorſqu'ils ne ſont pas trop preſſez, comme devant des chiens Anglois qui ne vont dans des Pays fourrés qu'au trot ou au petit galop & à la file : ce ſont ces ruzes qu'il faut démêler, & qui donnent ſouvent beaucoup de peine & aux Piqueurs & aux chiens.

On voit des Cerfs repaſſer ſouvent juſqu'à deux & trois fois ſur les mêmes voyes, en ſorte qu'à la vûë de tant de voyes on croiroit avoir le change, ou du moins qu'ils ſont accompagnés : en effet s'ils trouvent le change, ils le font bondir & le pouſſent devant eux ; puis ils le quittent, reviennent ſur leur pas, & ou ils perçent & s'éloignent tout de ſuite, ou quelquefois ils reſtent ſur le ventre un peu écartés du retour qu'ils ont fait.

Lorſque les chiens font connoître aux Piqueurs que le change eſt bondi, ce qu'ils indiquent en portant le néz aux branches & en n'oſant preſque plus crier, pour les tenir en ſilence, & afin qu'ils ne s'empor-

tent pas, on leur dit, *alai la laila toue bellement.* Si l'on voit qu'ils chaſſent mollement ſans crier, c'eſt une marque que le Cerf a donné juſque-là & qu'il revient: alors il faut retourner ſur les voyes & l'on retrouvera ſon retour, ne s'étant éloigné que pour ſe dérober des chiens. Il faut donc ſonner pour faire requêter les chiens, & peut-être qu'étant retombés ſur les voyes vous relancerez votre Cerf, parce qu'il demeure quelquefois ſur le ventre lorſqu'il eſt au bout de ſes ruzes : mais ſi le Cerf perce tout de ſuite & cependant que les Piqueurs démêlent ſes retours, il ſe forlongera d'une heure où peut-être de deux,&ira même quelques fois juſqu'à l'autre bout d'une Forêt; de maniere que ſi l'on eſt alors dans les chaleurs, les chiens ne peuvent pas emporter ſes voyes. Au reſte il faut toujours faire grande diligence, parce que les Cerfs ne perdent point de temps, au lieu que les chiens en perdent beaucoup ſur les retours à retrouver les voyes, & ſouvent demeurent en défaut. Le moyen de remedier à cet inconvénient eſt d'avoir un bon Limier pour reprendre les voyes, & de tâcher à relancer le Cerf; car la grande chaleur

fait que ſouvent dans un deffaut les chiens ſe mettent à haleter ſous une Spée à l'ombre,& ne ſe ſouviennent plus de requè-ter , quoique les Piqueurs faſſent leur poſſible pour les animer. Or un bon Limier eſt d'une grande reſource dans ces occaſions , & l'on doit en faire ſuivre un dans toutes les Chaſſes.

Quand on chaſſe en Hyver dans les mauvais temps , ſoit pendant les frimats , ſoit pendant les gelées, les chiens ont le néz refroidi par l'air qui leur ôte le ſentiment , & qui refroidit auſſi les voyes ; en ſorte que le jour déclinant , c'eſt à dire environ dez les trois heures , ils ne peuvent emporter les voyes au moindre retour que fait le Cerf : voilà les deux extrémitez des temps les moins favorables à la Chaſſe.

Quand les chiens ſe trouvent en deffaut il faut qu'un des Piqueurs s'écarte pour faire la Quête à l'œil dans les chemins & voir ſi le Cerf n'y auroit point donné ou s'il n'auroit point traverſé : car ſi l'on en peut revoir cela abrége beaucoup , & il ſe peut faire que ce ſoient les derniéres voyes auquel cas on doit crier *vaule celets* , & ſonner tout de ſuite pour faire venir les Piqueurs & les chiens qui renouvelleront

de voyes. Si on le trouve ſorti des chemins & entré dans le fort, les Piqueurs parlant à leurs chiens leurs diront, *ha y retourne là chiens*, *y retourne là*, & ils ſonneront pour les animer dans ce renouvellement de voyes: les chiens alors ſe mettront à crier & chaſſeront avec ardeur, & vous rallierez ceux qui traînent en leur criant *ha velecy, tou tou vellecy.* Rien n'eſt plus pénible aux Piqueurs que quand on court le Cerf par un grand vent: car pendant qu'ils requêtent ſur les retours avec une partie des chiens pour retrouver les voyes du Cerf, ils n'entendent pas ceux qui les ont retrouvées qui s'éloignent toujours en les ſuivant. De plus le vent ôte le ſentiment aux chiens & détourne l'odeur de la Bête, ce qui fait qu'ils n'en chaſſent pas ſi bien & ne s'entendent point les uns les autres. J'ay vû arriver cet inconvénient à une très-bonne Meute dans le mois de May qui eſt le temps que l'odeur des Herbes eſt la plus forte & que commencent les chaleurs: lorſque le vent étoit au midi il étoit impoſſible de chaſſer, on étoit obligé de quitter la partie & de s'en retourner comme on étoit venu.

Nous avons deux Saiſons où il eſt difficile de courre le Cerf: l'une eſt le Prin-

temps, à cauſe des premieres chaleurs qui ſe font ſentir aux chiens, & auſquelles ils ne ſont point accoutumez, ce qui fait qu'ils ſont bien tôt pouſſez & qu'on les voit d'abord haleter, mais principalement à cauſe des Herbes, qui en Avril & en Mai ſont dans toute leur force & leur émouſſent le ſentiment, outre les herbes fortes, comme la marjolaine & le thin ſauvage dont l'odeur leur ôte le néz, les nouveaux rejettons du bois qui dans cette Saiſon en exhalent beaucoup, font le même effet ſur les chiens, en ſorte que les Cerfs qui renouvellez de corps & de force ſont dans leur plus grande vigueur juſqu'à la mi-Juin ont à lors beau jeu, & qu'il ne faut qu'un bon quart d'heure d'avance à un Cerf que l'on pourſuit, pour que les chiens ayent beaucoup de peine à le joindre.

L'autre Saiſon où la Chaſſe du Cerf devient difficile, eſt la fin de l'Eté, ou le commencement de l'Automne, c'eſt-à-dire Septembre & Octobre. Comme à lors les Cerfs ſont dans le Rut, & qu'étant ſur pied jour & nuit ils ſont toujours échauffez, l'odeur qu'ils éxhallent eſt ſi forte & infecte tellement le néz des chiens, qu'ils

ne pourroient preſque point garder le change, ſi lors qu'un Cerf a été couru le ſentiment ne s'en imprimoit non ſeulement au pas du Cerf, mais à tous les endroits où il touche : ce qui rappelle l'odorat des chiens, leur fait démêler les voyes, & leur fait diſtinguer aiſément le Cerf de Meute d'avec un Cerf frais qui viendroit bondir devant eux.

Pour chaſſer dans la vraie méthode, quand on eſt retombé ſur les voyes, en quelque temps & en quelque Saiſon que ce ſoit, il faut que les Piqueurs chaſſent tous enſemble, & non pas comme il arrive ſouvent qu'ils ſe débandent & courent à leur gré avec deux ou trois chiens ſeulement, tandis qu'ils en ont trente ou quarante deriere eux, mais quand ils voyent quelques chiens ſeparez des autres, ils doivent auſſi tôt les arrêter en leur criant *derriere, derriere*, & attendre le reſte de la Meute, afin de les faire chaſſer enſemble; ce qui eſt tout l'agrément de la Chaſſe. Où l'on a beaucoup de plaiſir, c'eſt lors qu'on a relevé un deffaut : car les chiens n'abandonnent plus le Cerf, parce qu'ils le ſentent lent & fatigué ; & en effet quand il vient ſur ſes fins c'eſt alors qu'il fait le plus de détours

tours,& met le plus de ruſes en uſage : mais il ne peut plus s'éloigner des chiens, parce qu'ils renouvellent de Jambe & de voix, & chaſſent avec d'autant plus d'ardeur que le ſentiment du Cerf eſt plus vif lors qu'il eſt échauffé à courir, appeſanti, & ſur ſes fins. Au reſte il eſt aiſé de connoître par le pied quand un Cerf tire à la fin : car à lors ils appuye beaucoup plus ſur le Talon que ſur les pinces & va la Jambe bien plus ouverte.

Lors que le Cerf commence à s'affoiblir, il cherche les Marais, les ruiſſeaux, les Rivieres ou les Etangs qu'il traverſe toujours en aval, afin d'en ôter le ſentiment aux chiens & ſe dérober à leur pourſuitte. Si les ruiſſeaux ou les étangs ſont dans les Forêts, il faut prendre les devants au deſſus & au deſſous de l'endroit où il entre, & que les Piqueurs bordent l'eau des deux côtés avec des chiens en s'éloignant de dix pas du bord, ſi c'eſt un ruiſſeau, & de trente ou quarante pas, ſi c'eſt une Riviere ou un Etang ; parce que l'eau qui découle du Cerf le long de ſes Jambes tombant dans les voyes les efface & en ôte la connoiſſance aux chiens qui ſur-allent à moins que le Cerf n'ait touché à des

branches qui leur rappellent le ſentiment.

Après qu'un Cerf a battu l'eau il ne peut plus aller bien loin, il fait ſeulement encore quelques ruſes au bout deſquelles il ſe met ſur le ventre, & attend quelquefois pour partir que les chiens lui ſautent ſur le Cimier : puis s'il lui reſte de la force il fait encore une courſe & repaſſe l'eau, ſinon il tient d'abord les abbois, & s'acule contre une Seppée, où il ſe défend contre les chiens.

Les Cerfs dans la ſaiſon du Rut vendent quelquefois aſſez cher leur vie : ils vont à grands grands coups d'Andoüillers, tüent des chiens, viennent même ſur les hommes & bleſſent leurs chevaux ; mais quand ils ont mis bas, ils ſe deffendent à coups de pied de devant & de derriere. Lorſqu'ils ont leur Tête & qu'ils veulent venir à la charge, il faut aller par derriere eux, & tacher de les faire repartir & les ſuivre de ſi près qu'ils n'ayent pas le temps de retourner la Tête, puis leur donner un coup de coûteau, s'il ſe peut, au deffaut de l'Epaule, ou du moins leur couper le Jarret : ils tombent d'abord & les chiens les environnent. Alors il faut les achever d'un coup de coûteau au deffaut de l'E-

paule & laiſſer fouler les chiens à leur aiſe ; alors on ſonne la mort du Cerf du gros ton de la Trompe, & quelques fanfarres afin que les chiens qui traînent après les autres viennent auſſi : car rien ne réjoüit plus les chiens à la Chaſſe que de fouler un Cerf ou la Bête qu'ils ont priſe, & enſuite de la manger. Quand les chiens ont foulé tout leur ſaoul on les fait retirer & même on les éloigne un peu du Cerf, on leur crie, *arriere*, *arriere*, & voicy l'ordre qui s'obſerve dans la Venerie du Roy & chez les Princes.

Le Sous-Lieutenant, ou le plus ancien des Gentilshommes de la Venerie met pied à terre, leve le pied droit de devant du Cerf, & le donne au Lieutenant, celui-cy va porter le pied au Grand Veneur, s'il eſt à la Chaſſe, & ce dernier le preſente au Roy.

Chez les Princes & les Seigneurs le premier Piqueur leve le pied du Cerf & va le porter au Commandant de l'Equipage, qui le preſente au Prince ou au Seigneur.

Lorſque les Cerfs refont leur Tête, pour la conſerver il faut être prompt à mettre pied-à-terre & à la lever, autrement comme elle eſt fort tendre les chiens ne man-

queroient pas de la manger.

Pour revenir à la priſe du Cerf, quand on veut bien dreſſer une Meute, auſſi-tôt que les chiens ont foulé, il faut les faire retirer environ à cent pas delà, & pendant qu'on les retient on leve une Epaule du Cerf que l'on dépoüille, on ſe met dans une place éloignée du corps, & tenant l'Epaule par le pied on excite les chiens, & l'on ſonne comme pour la curée, ou la vûë du Cerf: les chiens accourent auſſi-tôt & on leur abandonne cette Epaule, qu'ils dévorent tout chaudement.

Cette curée faite ſur le champ, ſert infiniment à former les chiens: elle leur aprend à ſe rallier non ſeulement les uns aux autres, mais encore aux Piqueurs qu'ils entendent ſonner, ils s'attachent d'avantage à chaſſer, tiennent mieux la voye, & deviennent plus hardis. Il faut obſerver néanmoins que quand par mal-heur les chiens ont pris une Bête, il ne faut pas leur en faire curée auſſi-tôt que l'Epaule du Cerf eſt mangée, on ſonne auparavant la Retraite & un Valet de chien ſe met devant enles apellant *hau tahaut*, puis on les mene boire à une Marne ou Etang, ou à une Riviere, s'il y en a dans le voiſinage, & l'on

s'en retourne au logis.

Auſſi-tôt qu'ils ſont arrivez on les met en un endroit propre ſelon la Saiſon, ſur de belle paille fraîche, & on ne leur laiſſe point manquer d'eau, parce qu'ils boivent beaucoup au retour de la Chaſſe. Tandis qu'on ramenne les chiens, on laiſſe un Valet de Limier ou un Valet de chiens pour garder le Cerf. Auſſi-tôt que le Cerf eſt arrivé on prepare la curée de la maniere qu'on va voir dans le chapitre ſuivant. L'uſage chez le Roy, eſt que celui qui a Relayé le dernier conduit la Charette & amenne le Cerf au Quartier de la Venerie.

CHAPITRE XXXI.

Comment on prepare la curée aux chiens, de l'ordre que l'on y obſerve, du droit du Roy & des Veneurs.

QUand le Cerf eſt arrivé au Quartier de la Venerie, on choiſit une place ſur l'Herbe auprès du chenil, où l'on fait apporter [à proportion du nombre des chiens] deux Baquets remplis de Pain d'Orge coupé par petits morceaux : enſuite

ſi c'eſt dans l'Hyver on met ſur le feu deux Chaudieres pleines d'eau qu'on fait boüillir, & l'on jette dans chacune trois livres de graiſſe, pour en tremper le Pain dans les Baquets. Si c'eſt dans l'Eté, au lieu de graiſſe, on prend deux ſceaux de lait fraîchement tiré, ou bien on fait boüillir une Chaudronnée d'eau avec deux ou trois livres de graiſſe on en trempe à demi le Pain & l'on y met enſuite le lait. Pendant que la Moye ſe prepare, on renverſe le Cerf ſur le dos & on l'emperche, c'eſt-à-dire, on lui met la Tête ſous les Epaules pour l'habiller plus facilement. On commence à lors pour lever la Nape ou la Peau du Cerf, à inciſer les quatre Jambes au deſſous des Genoux, & l'on fend cette Peau entre les Jambes en montant toujours vers la poitrine juſqu'à la gorge & au coin des machoires : on inciſe en ſuite depuis la poitrine dans toute la longueur du ventre juſqu'entre les cuiſſes, & delà on remonte par les jarrets juſqu'à la queuë ; on leve après cela proprement la Nape ſans la couper & ſans y laiſſer de chair. Pendant qu'on habille le Cerf, on fait tenir dans le chenil un Valet pour empêcher les chiens qui ſentent leur proye de crier &

de ſe battre. Il faut que les Valets de Limiers ſoient preſents : il eſt bon même qu'ils aménent leurs chiens, pour les faire fouler à la Tête du Cerf qu'on levera pour cet effet après qu'il ſera dépoüillé, à moins qu'on ne ſoit dans la Saiſon où la Tête des Cerfs ſe refait, & par conſéquent eſt encore tendre, comme à la fin d'Avril ou à la my-May, auquel cas on leve la tête dès la mort du Cerf pour la porter à la Reine ſuivant l'uſage de la Venerie du Roi. Dans tout autre temps ; il faut faire fouler les Limiers deux à deux à la Tête, & voicy comme cela ſe fait. On met la tête devant eux, & on n'en laiſſe fouler qu'un à la fois pour empêcher qu'ils ne ſe battent : cependant pour les animer on les agace l'un contre l'autre, enſuite on les laiſſe un peu manger chacun à leur tour, puis on les carreſſe & on les fait retirer.

Quand on ne peut pas faire fouler les Limiers parce que les Cerfs ont mis bas, ou que les Têtes ſe refont, on leur donne une partie du droit du Limier qui eſt le Rognon, le Cœur & le Foye, & on leur parle comme à la Chaſſe, lorſqu'ils ſont à ſuivre les voyes, *aprés, après velleci aller* ; & ſoit qu'ils foulent à la tête du Cerf, ſoit

qu'on les faſſe fouler au droit du Limier ; on leur laiſſe la botte au col, on leur tient le Trait déployé & on leur parle comme au laiſſer. courre.

Après que le Cerf eſt dépoüillé, ce qui eſt l'affaire des Valets de chiens ſoit ordinaires ſoit particuliers, le Maître Valet leve la venaiſon & commence par les menus droits qui ſont le Muſle, la Langue, les Oreilles, les Dintiers, le franc-boyau, la veine du cœur, & les petits filets attachez aux reins. Si c'eſt dans le tems de la cervaiſon, on leve encore les quatre nœuds qui ſe prennent au défaut des Epaules & aux blancs attenant les Cuiſſes : on pend le tout à un crochet que tient un Valet de Limier pour être porté à la Cuiſine de la bouche du Roy ou de la Reine. Pour procéder à l'ouverture du Cerf, on inciſe d'abord la gorge, on en ôte le gozier, & on le jette : enſuite on prend l'herbiére, on la coupe & on la fait paſſer à travers la poitrine ; on ouvre après cela le deſſus du ventre, & l'on en tire la panſe & les boyaux qu'un Valet de chiens va bien laver & qu'il apporte enſuite ſur les Baquets, dans leſquels ſe fait la Moye, pour les couper par petits morceaux & les mêler avec le pain,

on garde ſeulement comme nous avons dit le franc Boyau & les petits filets qui ſont partie des menus droits deſtinés à la Cuiſine de la bouche On achéve ainſi la diſſection du Cerf : on levé les Epaules & les grands filets qui ſont attachés tout au long du dos depuis le deſſous des épaules juſqu'aux reins attenant les hanches : On leve enſuite le gros des nombres, qui ſe prend dans l'entre-deux du gros des Cuiſſes, & l'on coupe enfin ſucceſſivement les Cuiſſes, la Jambe & le Cimier, le coffre & le col reſtent pour les Chiens avec la moye, & ſi l'on veut on garde les Epaules pour donner aux chiens maigres après la curée. Après cela voicy le partage qui ſe fait des meilleurs endroits du Cerf.

Après que les menus droits & la hampe ont été portés à la Cuiſine du Roi, on porte le Cimier à M. le grand Veneur, puis les grands filets avec une Cuiſſe au Lieutenant, & le reſte ſe diſtribuë ainſi. Le gros des nombres appartient au Sous-Lieutenant, l'Epaule droite au Gentilhomme de la Venerie qui a laiſſé courre, & la Cuiſſe qui reſte aux autres Gentilshommes. Les Valets de Limiers ont l'Epaule gauche, le Maître Valet de chiens a

les côtez du cimier lorſqu'on ne les leve point, & les autres Valets prennent ordinairement un morceau de Foye pour le fricaſſer, ou bien les Flanchards.

On ne manque point de tirer du Cœur un petit Os appellé *la croix du Cerf* qu'on remet au Lieutenant pour la Reine ou pour M. le grand Veneur. On prétend que cet Os a la propriété de faciliter l'accouchement des femmes & de les fortifier, on le leur fait prendre au fort du travail rapé ou broyé dans un demi verre de bon vin blanc, & auſſi-tôt elles ſont delivrées.

Pendant la cervaiſon qui dure depuis la fin de Juin juſqu'à la my-Septembre on donne très peu de venaiſon aux chiens, parce qu'elle eſt trop graſſe & leur fait mal principalement dans les grandes chaleurs: mais au deffaut de venaiſon, on leur fait de bonne Moye détrempée avec du lait & le ſang du Cerf, dont on leur abandonne auſſi le coffre.

Dans l'Hyver on ne leve point de venaiſon; on la réſerve pour les chiens à qui dans ce temps elle eſt neceſſaire, parce qu'elle leur fait une bonne nourriture & les réchauffe, auſſi les grandes Curées ne font-elles jamais de mal aux chiens dans

l'Hyver, mais au contraire un bon corps.

Pour achever tout ce qui concerne la curée du Cerf, tandis qu'on l'ouvre & qu'on le vuide on en ramaſſe le ſang dans une chaudiere pour mêler à la Moye, & après qu'il eſt dépecé on laiſſe le coffre ſur la Nappe. Quand la panſe & les Boyaux ſont coupés par morceaux dans les baquets avec le pain, on y jette l'eau qu'on a fait boüillir avec la graiſſe, & l'on remuë le tout pour faire tremper le pain: voilà comment ſe fait la Moye pendant l'Hyver ou depuis l'Automne juſqu'à la fin de May. Dans l'Eté, comme nous avons dit, au lieu de venaiſon on y met du lait; on ſert la Moye aux chiens ſur un grand drap que l'on étend à terre auprès des Baquets. Lors qu'on voit faire la Curée, il faut ſonger à ôter ſes gands: car lorſque les Valets de chiens apperçoivent quelqu'un qui a des gands aux mains, ils ont le droit de les lui ôter, & c'eſt un uſage qui ſe pratique ſans exception dans la Venerie du Roy depuis un temps immémorial.

Auſſi-tôt que la Curée eſt prête, le Lieutenant va trouver M. le grand Veneur pour en avertir le Roy, & en ſon abſence l'avertit lui-même. Alors le Maître Valet

de chiens ſe fait apporter par un autre Valet, des Houſſines de Coudre ou de Bouleau : il en donne deux au Lieutenant, le Lieutenant les remet au grand Veneur qui les preſente toutes deux au Roy : Sa Majeſté en choiſit une, & le grand Veneur garde l'autre. Pendant tout ce cérémonial le Lieutenant, le Sous-Lieutenant, les Gentilshommes de la Venerie, les Valets de Limiers & les Valets de chiens ſont preſens, ayant tous la trompe en Echarpe. S'il ſe trouve à la Curée ou des Princes, ou des Seigneurs, le Lieutenant leur preſente des Baguettes, & le Maître Valet de chiens en diſtribuë pareillement à toutes les perſonnes de qualité qui ſont à lors auprès du Roy & au Sous-Lieutenant & Gentilshommes de la Venerie. Ces Baguettes ne ſont pas ſeulement un ornement de la cérémonie, elles ſervent encore à empêcher les chiens de ſe battre pendant la Curée & à les écarter quand ils s'approchent du Roy, ou des Perſonnes de ſa ſuite. Tout étant prêt, M. le grand Veneur ſonne avec ſa Trompe d'Argent pour faire venir les chiens à la Moye, & auſſi-tôt le Lieutenant, le Sous-Lieutenant & les Gentilshommes donnent tous enſemble ; en mê-

me temps le Valet de chiens, qui eſt dans le Chenil, les lache tous, & ils accourrent à toutes jambes au ſon du cor.

Tandis qu'ils mangent, on ne ceſſe point de ſonner du gros Ton de la Trompe comme on ſonne pour chiens à la Chaſſe, enſuite les Gentilshommes de la Venerie, ou dans les Equipages des Princes les Piqueurs vont au coffre du Cerf qu'on a mis à cinquante pas de là ſur l'Herbe & ſonnent du grêle de la Trompe pour faire venir les chiens. Là on les égaye par le ſon du cor, on les flatte, on leur parle en termes de Chaſſe, on les nomme la plûpart par leurs noms, & on careſſe particulierement ceux qui ont bien chaſſé. Rien ne les anime d'avantage, ils entendent mieux à la Chaſſe la voix de celui qui leur parle & ſe rallient mieux à ſa voix.

Quand tout eſt mangé on ôte la cuiraſſe du Cerf, & pour couronner le Feſtin, un Valet de chien prend les menus boyeaux que l'on a mis exprès à part, & les mettant au bout d'une fourche de bois appelle les chiens en leur criant comme à la chaſſe *ho tahaut tahaut*, & cette eſpéce de deſſert s'appelle *le forhu*. Lorſque tous les chiens ſont raſſemblés autour de lui, il jette *le forhu*

au milieu d'eux, & l'on ſonne comme à la vûë du Cerf. Ce dernier régal ne ſe fait ainſi que pour apprendre aux chiens à ſe rallier auprès des Piqueurs lorſqu'ils ſont écartés ſur un deffaut ou ſur un retour, ou pour les faire requêter & reprendre les voyes. Le *forhu*, n'eſt guéres d'uſage que dans les Meutes des Seigneurs, où les chiens ne chaſſent pas auſſi ſouvent que dans la Venerie du Roy : au reſte rien n'eſt plus plaiſant que de voir les chiens autour du *forhu* tous la Tête levée & attentifs aux mouvemens de la Fourche, ſauter juſque ſur les épaules du Valet de chiens qui la proméne & la jette enſuite ſur le *fourhu*, qui diſparoît en un inſtant. La Curée finie on ſonne la retraite, & on fait rentrer les chiens dans le Chenil en les comptant à meſure qu'ils rentrent, pour s'aſſurer s'il n'en manque point & faire chercher ceux qui peuvent manquer ; le jour ſuivant on laiſſe repoſer les chiens juſqu'à huit ou neuf heures du matin, & on ne leur laiſſe point manquer d'eau ; ſi même ils ont laiſſé de la Moye on la porte dans le Chenil, & ils la mangent toute la nuit.

Sur les 9. ou 10. heures, du matin après les avoir bien nettoyés on les méne à l'ébat,

c'eſt à dire promener, une heure après on leur préſente du pain : mais la plûpart n'en veulent point, parce qu'ils ſont encore pleins de curée.

Comme le ſervice qu'on tire des chiens dépend entiérement de leur ſanté, tout roule ſur les Valets qui en ont ſoin : on ne peut donc trop leur recommander de tenir leurs chiens proprement, & de les changer ſouvent de paille ; car plus les chiens ſont nétoyés & tenus propres, moins ils ſont ſujets à la galle, aux dartres, & aux autres maladies, qui ne proviennent que de la tête. Il faut au retour de la Chaſſe leur régarder toujours aux Jambes, afin de voir s'ils n'ont point d'épine & s'ils n'ont point les Pieds deſſolez ou échauffés par la ſeichereſſe, car cela leur arrive ſouvent particulierement dans l'Hyver quand ils ont courru dans les neiges.

CHAPITRE XXXII.

La maniere de Requêter les Cerfs qui ont été manqués par les Chiens.

IL arrive quelquefois qu'on manque un Cerf qui a été courru & mis à bout par

les chiens, ſoit à cauſe de la nuit qui ſurvient avant que la Chaſſe ſoit finie, ſoit parceque le Cerf eſt entré dans un Etang, d'où l'on n'a pû le faire partir. Car lors qu'ils peuvent prendre terre dans des joncs, ou lors qu'ils trouvent quelque butte formée dans les mollieres d'un Etang, ils y reſtent ſur le ventre juſqu'à ce que la nuit vienne, ou juſqu'à ce qu'ils n'entendent plus le bruit des chiens ni le ſon des Cors, & n'en ſortent quelque fois qu'à plus de minuit. Les Veneurs ſont donc obligés de ſe retirer dans le Village le plus proche, après avoir pris les devants avec leurs chiens, & le lendemain à la pointe du jour ils ſe trouvent tous autour de l'Etang où le Cerf s'eſt jetté la veille pour voir par où il eſt ſorty & faire reprendre les voyes aux chiens. Il faut néanmoins diſtinguer les Saiſons & ſe régler ſur l'étenduë de l'Etang : car ſi c'eſt en Eté & que cet Etang ſoit aſſez petit pour le pouvoir environner, on méne les chiens à la premiere Ferme, & on les fait mettre ſur la paille après les avoir fait ſouper, enſuite on envoye au Quartier de la Venerie, ou de l'équipage du Seigneur pour avertir les Valets de Limiers de venir toute la nuit avec leurs chiens, afin d'être

arrivez

arrivez à la pointe du jour & de requêter le Cerf manqué. Cependant le ſoir tout le monde ſe range autour de l'Etang chacun avec ſa Trompe, on ſonne de temps en temps, on allume des feux, & l'on fait grand bruit, afin d'empêcher le Cerf de ne ſortir, s'il ſe peut, qu'au lendemain matin, ou du moins le plus tard qu'il ſera poſſible & que les Limiers, ou à leur défaut les chiens courans reprenant les voyes les emportent plus aiſément.

Dans l'Hyver, cette veillée de Chaſſe eſt impraticable à cauſe du froid & de la longueur des nuits : on eſt obligé, comme nous avons dit, de ſe retirer dans quelque Village & d'attendre au lendemain matin pour reprendre les voyes avec les Limiers. Car auſſi-tôt que le Cerf eſt ſorti de l'Etang il fait de grandes ruſes, donne dans le change, & le fait marcher avec luy : Enſuite s'il en a la force il le quitte & retourne dans le Canton, d'où il a été lancé. Ce Cerf au reſte eſt aiſé à reconnoître par le pied ; il appuye beaucoup ſur le talon, va d'aſſurance & les pinces de devant ouvertes, il a les allures grandes, & les pieds de derriere paſſent un peu ceux de devant.

Souvent il bat les grands chemins, allant & revenant ſur ſes voyes; ou s'il eſt à bout, il entre dans le fort, ſe met ſur le ventre, y reſte environ une demie heure, ſe leve enſuite & à dix pas de-là ſe remet encore ſur le ventre. Il eſt quelquefois ſi fatigué qu'il fait de cette maniere en une nuit, ou même en la moitié d'une nuit, plus de dix repoſées. On croiroit qu'il eſt accompagné de pluſieurs Cerfs, mais il ne faut pas s'y tromper, non plus qu'aux fumées qu'il jette alors petites, ſeches, & brûlées, ce qui ne provient que de la chaleur & de la fatigue qu'il a eües la veille: car ces fumées n'en ſont pas moins bonnes, & ont toute la forme de celles d'un Cerf fait.

Je reviens à la maniere de requêter ce même Cerf. Il faut le lendemain que les Gentilshommes de la Venerie, les Piqueurs & les Valets de Limiers ayent tous déjeuné & ſoient prêts à partir à la pointe du jour avec leurs chiens. Les Gentilshommes ſe ſépareront en divers cantons de la Forêt, ayant avec eux chacun un Valet de Limier; pendant que quelques uns iront prendre les voyes au bord de l'Etang, les autres battront les grands chemins qui traverſent la Forêt, ou les grands Buiſſons, pour tâcher

de revoir du Cerf ; & ceux qui le rencontreront ne manqueront point auſſi-tôt de ſonner, afin qu'on le joigne au plus vîte, & qu'on faſſe marcher les chiens couplés, qui ſuivront de loin pour être toujours prêts. Il faut quand on trouve le Cerf, le pourſuivre ſans perdre de temps & tâcher de le relancer : & comme on renouvelle de voyes, il faut envoyer au plus vîte un Relais à l'endroit où l'on juge à ſa refuite qu'il peut aller ; & enſuite faire avancer la Meute pour être prête à donner quand on voudra ; car ſi le Cerf n'a pas grande force dès qu'on l'aura redonné aux chiens, on le verra gagner ſon Etang, mais ſi c'eſt pour la ſeconde fois & s'il eſt à bout, on aura de la peine à l'en faire partir à moins que d'avoir un Bateau tout prêt pour le forcer à en décamper. Or quand les Limiers l'auront relancé, & que les autres chiens ſeront ſur les voyes, il faut bien les y maintenir : car c'eſt alors que votre Cerf ſe ſentant fort affoibly mettra toutes ſes ruſes en uſage. D'abord il fera bondir le change, & s'accompagnera quelque temps, enſuite il quittera le change, & après avoir fait un retour, il ſe mettra ſur le ventre ; mais il ne faut pas preſſer les

chiens, ils ne manqueront pas de montrer le change, & s'ils n'appuyent pas ſur les voyes, c'eſt une marque que le Cerf s'eſt ſeparé. Il faut donc en ce cas faire revenir vos chiens par deſſus les mêmes voyes, ils retrouveront aiſément le retour, & le Cerf ne partira point qu'ils ne ſoient prêts de lui ſauter ſur le cimier.

Si le Cerf étant relâncé paroît vouloir retourner vers l'Etang, il faut qu'un Piqueur prenne les devants, & que quand le Cerf viendra pour ſe jetter dans cet Etang, il le coure auſſi-tôt & qu'il tâche de lui couper le Jarret; car lorſque les Cerfs ſont à bout, ſi on les laiſſe une fois rentrer dans l'Etang d'où on les a déja fait partir, ils n'en ſortent plus & paſſent preſque une journée entiere cachés dans les Joncs ou dans les Roſeaux, & pourvû qu'ils puiſſent y prendre pied ils paſſent.

On en voit même qui s'y défendent juſques aux abois contre les chiens, & qui les bleſſent, ou les tüent: enſorte qu'on eſt obligé de les tirer à coup de fuſil; mais on n'en vient là qu'à l'extrémité, c'eſt-à-dire quand ils ſont trop méchans, en tenant les abois, qu'ils tüent les chiens, & même qu'ils viennent à la charge ſur les

Piqueurs. Au ſurplus cela eſt permis, & il vaut mieux expédier le Cerf de cette maniere que de voir tuer les chiens ſans pouvoir l'empêcher. La plus belle Chaſſe cependant eſt toujours de tuer le Cerf avec les Armes blanches, &. de lui couper le Jarret avant qu'il rentre dans l'Etang, ou de le faire noyer par les chiens.

Lorſqu'un Cerf n'eſt pas à bout de ſes forces & qu'il a été manqué dans l'Hyver, parce que la nuit eſt ſurvenuë, on a bien de la peine à le requêter : parce qu'il bat beaucoup de Pays, & que ſouvent même il retourne dans le canton d'où il eſt parti. Or dans ce cas, il faut qu'un Piqueur & un Valet de Limier prennent les devans ; & s'ils le rencontrent, le Valet de Limier tâchera de le relancer & de le détourner, pendant que le Piqueur avertira les autres Veneurs en ſonnant de la Trompe ; & s'ils lui répondent, il redoublera pour les faire venir avec les chiens. Il faut que ceux qui vont requêter un Cerf ſoient bons connoiſſeurs, afin de reconnoître le pied de leur Cerf & de ne s'y pas méprendre ; c'eſt pour cette raiſon que j'ay déja fait remarquer la neceſſité qu'il y avoit de revoir d'un Cerf, ſoit au laiſſer courre, ſoit au rembuche-

mentlorſqu'Il va d'aſſûrance,ſoit lorſqu'il fuit devant les chiens, afin de s'imprimer dans la mémoire la forme de ſon pied pour le reconnoître dans le change,ou quand il faut le requêter. Car les Cerfs qui ont été manqués vont quelquefois d'aſſûrance, mais le plus ſouvent au trot : enſuite ils fuyent en faiſant leurs retours, ou percent tout d'un coup pour retourner dans leur canton ; c'eſt en cette occaſion qu'il faut bien remarquer le pied de votre Cerf, & éxaminer s'il eſt rond ou long, & s'il n'a point d'autre connoiſſance qui puiſſe le faire juger ce qu'il eſt. Si ces connoiſſances ne ſont bien marquées elles ne paroîtront point dans les fuites comme s'il alloit d'aſſûrance, c'eſt alors qu'il ne faut pas craindre de faire du bruit de peur de le lancer, au contraire lorſque l'on en revoit, il faut crier à haute voix ſur le champ, *vaule celets*, *vaule-celets lui-méme*, *vaule-celets*, & ſonner en même temps de la Trompe pour faire venir les Piqueurs, & pendant que deux tiendront les voyes, les autres prendront de grands devans pour le rencontrer & le couper. On eſt quelque fois à requêter un Cerf depuis le matin juſqu'à midy, ou même encore plus long-temps ; ſouvent il arrive auſſi

qu'un Cerf qui aura été manqué le ſoir au bout d'une Forêt, marchera toute la nuit, s'il en a la force, pour aller à l'autre bout, en faiſant par tout des ruſes. C'eſt pourquoy il faut que les Veneurs ſe partagent & ſe diſperſent dans tous les differents endroits, où l'on croit pouvoir le rencontrer.

Si néanmoins on veut ſe donner un rendez-vous pour s'y raſſembler & y amener les chiens & les chevaux, cela dépend des Chaſſeurs: mais comme chacun ſeroit bien aiſe d'avoir le tems de s'y préparer, ordinairement, quand on eſt éloigné du quartier, on fait ſuivre les chiens preſqu'à la queuë du Limier ou par des chemins de traverſe, afin qu'ils ſoient prêts à donner en cas qu'on vienne à relancer le Cerf avec le Limier. Lorſque le Cerf va d'aſſûrance, ou qu'il avance, il va toujours le pied ouvert par les grands efforts qu'il a faits dans ſes fuites, & par l'extenſion de ſes nerfs: enſorte que ſi on ne le prend pas, il ira les pieds de devant ouverts pendant plus de trois mois, & quelquefois même pendant plus de ſix, ſelon qu'il aura été pouſſé à bout.

Tous les Cerfs qui ont été manqués, ſur-

tout quand il y a peu de tems, ont en général les allures plus grandes que les autres Cerfs, qui n'ont point couru, & ſont avec cela toujours allarmés.

Où les Chaſſeurs ont le plus de peine à quêter, c'eſt dans les forêts conſervées où il y a beaucoup de Cerfs. Car, ſans compter qu'il faut être extrêmement connoiſſeur, il paſſe tant de voyes qui croiſent celles de votre Cerf, que le Limier ſe méprend à tout coup, à moins qu'on ne requête un Cerf tout-à-fait à bout, & qui ait été manqué dans un acul, ou autre lieu éloigné, ou qu'il ſoit bien reconnoiſſable par le pied.

Rien ne forme mieux un Veneur que de requêter des Cerfs, car c'eſt-là principalement qu'on apprend à démêler leurs ruſes, à mener comme il faut un Limier, & toutes les rubriques de la Chaſſe du Cerf.

CHAPITRE XXXIII.

Comment il faut ſéparer les quêtes, avec une Inſtruction aux jeunes Veneurs pour faire leurs quêtes dans les regles.

UN ordre qui a toujours été pratiqué de mon tems, & qui ſe pratique encore aujourd'hui dans la Venerie du Roy & dans

les équipages des Princes, eſt qu'après que les quêtes ont été ſéparées entre les Veneurs, ſoit qu'elles ayent été données par le Roy même, ou par le Grand Veneur, ou par celui qui commande à ſa place, il n'eſt pas permis d'anticiper ni d'entreprendre ſur la quête de ſon voiſin ou de ſon camarade, ſous quelque prétexte que ce puiſſe être: car l'honneur du Métier le défend, & cette ambition eſt condamnable. Il faut que les Veneurs ne s'attachent qu'à bien faire chacun leur queſte, & qu'ils tâchent pour cet effet de rencontrer le Cerf & de le détourner, pour enſuite faire leur raport, ſans s'écarter ſur leurs voiſins. C'eſt pourquoi il eſt néceſſaire de connoître l'étenduë de ſa quête & ce qui la ſépare des autres, afin de ne point paſſer les limites.

La maniere la plus commode de ſéparer les quêtes, eſt de diſtribuer à tous les Veneurs de petits billets, où chaque quête eſt déſignée par tenans & aboutiſſans. Voici la forme de ces billets: Quête depuis la route de tel lieu juſqu'au chemin de tel village l'aſſemblée en tel lieu. Quête depuis le grand chemin de tel lieu juſqu'au chemin de tel païs, pour un tel, l'aſſemblée en tel lieu. Ou bien: Quête à

à un tel buiſſon pour un tel, l'aſſemblée en tel lieu. Voilà pour la ſéparation des quêtes. Voyons maintenant ce qui s'obſerve au moyen de cette ſéparation : s'il arrive qu'un Veneur rencontre un Cerf qui ſortant de ſa quête entre dans celle de ſon voiſin, il doit le ſuivre juſqu'au bord de cette quête, & ſe contenter de le briſer, pour tâcher de le détourner avec ſon voiſin, s'il y conſent, afin d'avoir un Cerf en cas de beſoin pour le courre. Mais il faut que tout ſe paſſe dans l'ordre, & pour cet effet, quand le Veneur eſt au bord de la quête de ſon camarade, il doit l'appeller pluſieurs fois de toute ſa force pour l'avertir, juſqu'à ce qu'il lui ait répondu & qu'il vienne : auſſi-tôt qu'il eſt arrivé, celui qui a rencontré le Cerf doit lui parler à peu près en ces termes. J'ai revû d'un Cerf qui vient de paſſer de ma queſte dans la vôtre, voulez-vous que nous le rembuchions, & que nous le détournions enſemble? Si ſon camarade le trouve bon, comme il doit poliment y conſentir, après avoir revû enſemble & rembuché le même Cerf, ils prendront les devants chacun de leur côté, ou bien ils les prendront enſemble: mais il faut remarquer que c'eſt au Veneur

chez lequel on détourne le Cerf à faire marcher ſon Limier devant.

Lorſqu'un Gentilhomme de la Venerie ou quelqu'autre Officier ſoit Lieutenant ſoit Sous-Lieutenant, amene un Cerf dans la quête d'un Valet de Limier ou même d'un autre Gentilhomme, il faut qu'il l'appelle de la même maniere: & il ne doit point paſſer outre ni ſuivre le Cerf, qu'il ne lui ait répondu & ne ſoit arrivé, afin de le détourner enſemble: mais c'eſt à celui qui eſt le plus haut en charge à faire ſon raport. Ainſi le Lieutenant a droit de le faire pour lui & pour le Gentilhomme dans la quête duquel eſt entré le Cerf, & par la même raiſon, ce droit apartient au Gentilhomme de la Venerie préférablement au Valet de Limier, en faiſant néanmoins mention de lui, mais s'il arrivoit que celui chez lequel le Cerf eſt paſſé refuſât de le détourner avec un autre, il faut ſe retirer ſur le champ: car on n'a pas le droit de forcer la volonté de celui qui eſt ſur ſon terrain ni de paſſer outre.

S'il arrivoit qu'un Veneur menât un Cerf dans la quête de ſon voiſin; & qu'il fût haute heure ou déja tard, & ſi après avoir apellé deux ou trois fois,

perſonne ne lui répondoit, pour être déja à l'aſſemblée, on peut en ce cas ſe mettre après le Cerf, le détourner, en faire ſon rapport, & le laiſſer coure, ſi l'on vient à vos briſées, mais lorſqu'on amene un Cerf de ſa quête dans celle d'un autre, ſi on le trouve briſé, il faut ſe retirer auſſi-tôt, il n'eſt point permis de paſſer outre : c'eſt l'ordre du métier qui n'excepte perſonne. Dès que notre Cerf entre dans la quête d'un autre, nous n'y avons plus aucun droit, & il ne dépend que de la politeſſe du Veneur chez lequel il eſt entré de nous permettre de le détourner avec lui.

CHAPITRE XXXIV.

De la Vie des Cerfs.

IL n'eſt pas aiſé de décider de la durée de la vie des Cerfs: les Naturaliſtes ſont partagés à cet égard. Quelques-uns prétendent qu'ils peuvent vivre deux cens ans. On lit dans Mezeray, que du tems que M. de Gamache étoit Grand Veneur, Charles VI. en prit un dans la forêt de Senlis

qui portoit un Collier avec cette Inſcription, *Cæſar hoc me donavit*, Je tiens ce Préſent de Céſar. Il n'y a gueres d'apparence que ce fût d'un des anciens Céſars, mais on peut conjecturer que c'étoit de quelque Empereur d'Occident, & que ce Cerf venoit des forêts d'Allemagne. Pour moi, ſans entrer dans aucune diſcuſſion à ce ſujet, mon ſentiment eſt que les Cerfs ne peuvent vivre plus de quarante ans. Il ſeroit aiſé d'en faire l'expérience, en mettant dans un Parc un jeune Cerf avec quelques Biches, ils y tiendroient le Rut, & il faudroit en retirer les Faons qui en proviendroient, de peur qu'ils ne ſe battiſſent entr'eux, & qu'à la fin ils netuaſſent le vieux Cerf.

CHAPITRE XXXV.

Maniere de prendre les Cerfs dans les Toiles.

C'Eſt une choſe aſſez curieuſe que de voir de quelle maniere on prend les Cerfs dans les toiles : voici les moyens dont on ſe ſert pour y réuſſir.

Il faut d'abord avoir des toiles faites ex-

près d'environ huit pieds de hauteur, & nombre de fourches de la même hauteur que les toiles ; tout cela ſe tranſporte au lieu du Rendez-vous, dans la forêt où l'on veut prendre des Cerfs. Il eſt néceſſaire auſſi de ſe faire accompagner par une centaine de Païſans tous prêts à obéir au premier ordre. Lorſque tout eſt ainſi préparé, les Veneurs vont avec des Limiers dans les endroits de la forêt où ils ſçavent qu'il y a beaucoup de Bêtes fauves ; c'eſt à eux de remarquer combien il peut y en avoir enſemble, & où ſont leurs demeures, afin de les détourner.

Ils doivent auſſi obſerver combien l'enceinte peut avoir de tour: Ils viennent enſuite au Rendez-vous pour y faire leur raport, & ſur les connoiſſances qu'ils en donnent, de peur que les Bêtes ne fuyent & n'abandonnent leursdemeures, on fait d'abord ranger les Païſans autour de l'enceinte, & on leur recommande de n'y faire aucun bruit: quand même les Bêtes viendroient à eux, ils doivent ſeulement tâcher de les détourner, en faiſant quelques mouvemens pour les faire retourner ſur leurs pas. Pendant que les Païſans s'arrangent autour de cette enceinte, il eſt bon de remarquer prompte-

ment les endroits les plus aiſés pour y placer les toiles, & il faut que tout ſoit ſervi avec aſſez de diligence, pour qu'en moins de deux heures les toiles ſoient tenduës & élevées avec les fourches; on les attache enſuite par le bas aux anneaux qui y ſont mis exprès, & il faut avoir ſoin de les affermir de façon qu'elles ſoient en état de reſiſter aux efforts que les Bêtes pourroient faire pour ſortir.

Toutes les toiles doivent être tenduës à une égale hauteur, parce que s'il y en avoit de plus baſſes les unes que les autres, les Bêtes pourroient les remarquer & ſe ſauver par deſſus; les toiles ainſi préparées, on fait entrer deux Veneurs dans l'enceinte pour obſerver de plus près le nombre des Bêtes, il faut prendre garde de ne pas les effaroucher, ainſi il doit avoir l'attention de faire le moins de bruit qu'il eſt poſſible. Après tous ces arrangemens, il eſt bon de reſter un certain tems ſans rien entreprendre, c'eſt-à-dire huit jours pour le moins, pendant leſquels il faut toujours avoir du monde pour veiller autour de cette enceinte, & principalement la premiere nuit dans laquelle il faut de deux heures en deux heures viſiter les toiles, parce qu'elles ſe rompent quelquefois au défaut de la corde à laquelle

elles ſont attachées. On entrera auſſi chaque jour dans l'enceinte pour porter à manger aux Bêtes auſquelles on pourra ſe montrer, afin de les aprivoiſer peu à peu. Après la huitaine dix ou douze perſonnes entreront dans les toiles pour retrecir l'enceinte, & faire une petite tranchée dans le bois, que l'on coupera dans les endroits où ces hommes ſeront placés: on y tendra alors promptement des pieces de toiles que l'on détendra d'un autre côté. Tout étant bien en état, ces hommes ſortiront de l'enceinte qu'ils retreciront encore le lendemain en ſe ſervant des mêmes précautions que la veille. Il faut continuer chaque jour à donner à manger aux Bêtes, & cela dans un même endroit, que l'on choiſira propre pour faire une petite allée d'environ trente pas de long & de trois pieds de large. Les jours ſuivans on retrecira encore l'enceinte juſqu'à ce qu'enfin elle ſe trouve reduite à la moitié de l'ancienne, & dans cette derniere on fera encore une ſéparation qui la coupera en deux. Alors on levera une de ces pieces de toile, ce qui fera une eſpece de brêche: on l'attachera à la boucle avec un cordeau, de façon qu'après que les Bêtes y auront paſſées pour

pour entrer dans l'autre moitié de l'enceinte, on puiſſe en tirant ce cordeau abattre la toile, & empêcher ainſi que les Bêtes n'y puiſſent retourner. Il faudra alors travailler à conſtruire la petite allée dont je viens de parler, ce qui ſe fait de cette façon.

Il faut avoir des pieux qui ayent plus de ſix pieds de haut, & les enfoncer dans terre à un grand pied l'un de l'autre : & comme il peut ſe rencontrer des pierres qui empêcheroient de les placer, il eſt bon d'avoir des pics pour faire les trous néceſſaires. Ces pieux ainſi diſpoſés en eſpece de gallerie, il faut les garnir des deux côtés avec quantité de branches feüillées que l'on entrelaſſera d'une piece à l'autre, enſorte qu'on n'y voye aucun jour du haut en bas, on couvrira le deſſus avec des faſcines en travers ſur le pieu, que l'on arrêtera avec des barres; on plantera auſſi deux gros pieux aux deux bouts & de chaque côté de cette allée, pour y mettre à chacun une petite porte afin d'être en état de retenir les Bêtes lorſqu'on apprehende d'en être forcé, & à la porte de dehors de cette gallerie, c'eſt-à-dire à trois pieds ou environ on fait un trou dans la terre aſſez grand pour con-

tenir une charette que l'on y fera entrer à reculons. Sur cette charette il y aura des Caiſſons ou Cabanes de bois de ſapin toutes à jour, dans le milieu deſquelles il y a une ſéparation en forme de trape, qui ſe leve par un homme placé au-deſſus de chaque cabane, & qui s'abaiſſe enſuite lorſque les bêtes y ſont entrées: chaque cabane peut contenir quatre bêtes. Lorſque la charette eſt ainſi placée, ſept ou huit perſonnes entrent dans l'enceinte pour détourner les bêtes & les conduire doucement à la galerie par deſſus la toille qui eſt levée, & auſſi-tôt qu'on en a le nombre qu'on ſouhaite, on abaiſſe les toilles, & on les arrête avec les anneaux, afin que les bêtes ne puiſſent pas retourner. Elles entrent ainſi dans la Galerie dont elles ne ſont point effrayées, parce que les branches touffuës dont elle eſt revêtuë ne leur repreſentent que la forêt, & elles entrent ainſi d'elles mêmes dans la charette qui eſt au bout; & afin d'empêcher que les Cerfs ne faſſent du dégât dans les cabanes avec leurs têtes, on les arrête à l'entrée de la galerie avec des cordes qu'on leur paſſe au bas des meules, on les tient bien fermes, & pendant ce tems on leur ſcie les deux cô-

tés de la tête au premier andoüiller.

On n'attache ni les Cerfs ni les Biches dans les cabanes, & on a ſoin de leur donner à manger: en hyver c'eſt ordinairement du foin ou des choux, & en Eté on leur donne toujours quelque choſe de verd; on en amene d'autres de la même façon, & on conduit ces animaux dans la forêt qu'on veut peupler. Si c'eſt dans la ſaiſon où les Biches ſont pleines il faut les mener dans un endroit où elles n'ayent rien à craindre des Loups, dont elles ne pourroient pas alors ſe ſauver à cauſe de leur peſanteur. Pour cela on environnera le lieu où on les mettra d'une cloiſon haute de ſix à huit pieds, afin qu'elles ne puiſſent ni ſauter par deſſus, ni être attaquées par les Loups: l'enclos où on les enferme doit être placé dans un Taillis, & il doit y avoir une marre où elles puiſſent aller boire. Lorſqu'elles ont mis bas, on peut leur donner toute liberté dans le Parc ou dans la forêt. Il eſt à obſerver que tant que ces bêtes ſont renfermées, il faut qu'il y ait un homme qui ait ſoin de leur donner à manger tous les jours: quand elles ſont une fois en liberté, elles n'ont beſoin de perſonne.

CHAPITRE XXXVI.

De la Race des Chiens, & de quel poil ils ſont eſtimés plus propres à faire des Meutes.

POUR ne rien laiſſer à deſirer de tout ce qui concerne la Chaſſe du Cerf, j'ai cru devoir parler du choix des Chiens propres à compoſer une Meute. J'ai remarqué en général que de tous poils, rouge, gris, noir & blanc, il ſe trouve de bons Chiens pour la chaſſe, & qu'il n'eſt queſtion que de les bien choiſir; ainſi l'on peut dire que le ſeul goût de ceux qui veulent former une Meute, doit décider du poil des Chiens.

Il y a néanmoins parmi les Chaſſeurs des poils plus eſtimés les uns que les autres, & par conſequent on peut ſur cela donner quelques regles d'experience.

Les Chiens noirs ou rouges qui ont des marques d'ardeur, c'eſt-à-dire des taches de feu ou couleur de poil de Renard aux deux côtés des jouës, aux yeux & aux jambes, ſont d'ordinaire plus ardens, & ce

qu'on appelle Chiens d'entrepriſe : mais il ne faut pas qu'ils ayent trop de blanc, car les taches blanches dénotent preſque toujours un chien flaſque ſans courage & froid. Les Chiens noirs ne chaſſent pas ſi bien dans les grandes châleurs que les Chiens blancs, mais dans un tems frais ils ont plus d'ardeur; ceux qui ont le poil gris-de-loup ſont fort bons quand ils ont à peu près les marques que je viens de déſigner, & tous ces differens poils en général ſont des chiens propres à toutes ſortes de chaſſes.

On voit cependant qu'aujourd'hui la plus part des Seigneurs qui forment des Meutes préférent les Chiens blancs aux autres, & il faut avoüer qu'en effet ce poil eſt le plus beau de tous ; de plus ils n'ont pas moins d'ardeur que les autres : ils ont le nez bon & beaucoup de force à proportion de leur taille : ils reſiſtent mieux dans les grandes chaleurs que les autres Chiens, & ne ſont pas ſi-tôt rendus.

Par raport à la taille des Chiens, ceux d'une taille médiocre ſont plus vigoureux & courent plus long-tems que les Chiens élancés & de haute taille: ces derniers n'ont que le premier feu, & après le premier relais, ils ne ſçauroient plus ſuivre les autres.

il faut donc pour faire un bon Chien de chaſſe, qu'il ne ſoit ni trop grand ni trop petit, qu'il ait la tête bien faite, le nez ni trop gros ni trop menu, les oreilles longues & bien taillées, le rable un peu épais, la cuiſſe ronde & bien jaretée, la queuë un peu groſſe près des reins & même au bout, ce qui eſt particulierement un ſigne de force & de vîteſſe, qu'il ait les pieds ſecs & petits, & non point de grands pieds larges faits en pates d'Oye, & qui ſe deſſolent à la premiere courſe.

Il y a une eſpece de Chiens à gros poil qui percent mieux dans les joncs que les autres, & battent mieux les eaux après les Cerfs. Les Chiens blancs ſont ordinairement plûtôt formés que ceux d'un autre eſpece. Il eſt vrai que les Chiens noirs & rouges ont plus d'ardeur que les Chiens blancs, mais par cette raiſon auſſi ils ſont plus aiſez à s'emporter, & d'ailleurs ils ſont plus propres aux Seigneurs & aux Gentilshommes qui veulent courir toutes ſortes de Bêtes, qu'aux princes qui ne courrent que le Cerf.

Lorſqu'on a une bonne Meute de chiens blancs tels que je viens de les décrire, il faut pour leur donner du nez les faire chaſ-

ſer le Liévre deux fois la Semaine, & que les Piqueurs n'épargnent point les coups de foüet & de houſſine pour les rendre attentifs & dociles, & pour leur apprendre à tirer aux autres, & à tourner où l'on voudra. Enſuite on les fera chaſſer le Cerf ou le Chevreüil & en peu de temps ils ſeront formés. Il faut d'abord uſer de châtiment avec ces ſortes de chiens, parce que au commencement ils ſont un peu fols & chaſſent tout ce qui ſe preſente devant eux: mais quand ils ſont une fois réduits, ils chaſſent mieux & donnent plus de plaiſir que les Chiens de tout autre poil : Ils ſçavent bien ſur tout rapprocher un Cerf, ou un Chevreüil forlongé devant eux & gardent le change à merveille. Il faut être ſoigneux d'en tirer de la race pour renouveller de temps en temps la Meute & pour cet effet choiſir les meilleurs pour mettre avec de bonnes Lices dont on ſoit ſûr; les Lices portent environ neuf Semaines, ce qui revient à ſoixante-quatre ou ſoixante-cinq jours. Auſſi-tôt qu'elles entrent en chaleur il faut les ſéparer des Chiens & en choiſir une Chienne bien faite & bien taillée qu'on fera couvrir non par un vieux Chien, non par un coupeur, ou par un pillard, mais

par un des meilleurs Chiens de la Meute qu'on aura ſoin de ne point faire chaſſer le lendemain. Quand la chaleur des Lices eſt paſſée, il faut les remettre avec les autres chiens, & ne les pas faire non plus chaſſer ſi-tôt, de crainte que cela ne les faſſe couler : quand on s'apperçoit qu'elles ſont pleines, on peut ſi l'on veut les faire chaſſer encore deux ou trois fois ; mais lorſqu'elles ſont à my-terme, il ne faut plus abſolument qu'elles courent. Douze jours avant qu'elles faſſent leurs petits il faut les ôter d'avec les Chiens de Meute & les mettre à part dans un petit Chenil ſur de la paille fraîche qu'on aura ſoin de renouveller tous les deux ou trois jours, afin qu'elles mettent bas plus commodement. On fera nourrir les jeunes chiens dans un Village, ou dans quelque Ferme juſqu'à ce qu'ils ayent onze ou douze mois : enſuite on les mettra dans le Chenil avec les autres afin de les accoutumer à aller au couple, & à connoître ceux qui en ont ſoin. Il ne faut pas dans le commencement traiter rudement ni battre ces jeunes Chiens, parce que cela les rend farouches : il faut au contraire les careſſer & les promener ſouvent en les tenant par

un bout de couple ou de Leſſe qu'on leur met au col, à meſure qu'ils ſe fortifient. On les couple ou avec des Liſſes ou avec quelques vieux Chiens qui ſoient doux pour les mener matin & ſoir à l'Ebat ou à la Promenade, & par ce moyen on les dreſſe en peu de temps à aller au couple. Il ne faut pas les faire courir avant qu'ils ayent 14. mois, car quand ils courent plus jeunes ils ſont en danger de s'épuiſer & par conſéquent d'être bien-tôt hors de ſervice.

Le pain des chiens doit être de bon orge & cuit de trois jours: ce pain les tient frais & les nourrit bien: le pain de Seigle les relâche trop & par cette raiſon ne leur vaut rien. Il n'appartient qu'au Roy de faire manger du pain de Froment à ſes chiens, ceux de la grande Venerie ſous Henry IV & ſous Loüis XIII n'en mangeoient pas d'autre, & le pain d'Orge étoit pour les autres Meutes.

Pour revenir aux chiens blancs, ils ſont tellement eſtimés en France, que le Roy, les Princes, & les Seigneurs n'en ont que de ce poil dans leur Meutes; mais comme le Pays n'enſçauroit fournir une aſſez grande quantité, on en fait venir beaucoup d'Angleterre, & ces derniers ont cela de

commode qu'ils ſont plus aiſés à nourir ; parce qu'ils ſont fort gourmands, qu'ils aiment le carnage & la ſoupe, & que pourvu qu'ils ayent à manger leur ſaoul ils ſont toûjours en bon état. Cependant lors qu'on les méne à la chaſſe, il faut leur donner très peu de pain, parce qu'autrement ils n'ont point d'haleine. A l'égard de chiens François le jour qu'ils chaſſent on leur retranche ſeulement la moitié de leur déjeuné, c'eſt-à-dire que ſi par repas il faut dix pains pour 50. chiens, on ne leur en donne que quatre ou cinq.

Comme bien des Seigneurs qui ont des chiens Anglois croyent qu'ils ſont plus ſages &plus dociles que les chiens François & qu'ils raprochent mieux un Cerf, je ne puis diſſimuler ſur cela mon ſentiment & je rabats beaucoup des bonnes qualitez que l'on attribuë ordinairement aux chiens Anglois. J'en ay fait chaſſer nombre de fois avec des chiens François, & je ne trouve pas qu'ils chaſſent à beaucoup prés d'auſſi bonne grace que les derniers.

Premierement ils ne crient pas ſi bien & leur menée n'eſt pas ſi belle que celle de nos Chiens : en criant ils ne font que hurler, & dans les chaleurs ils vont quelque-

fois cinq cens pas en avant ſans dire mot : de plus ils ne font pas grande diligence dans les forts, & dans les Pays fourrés ils ne vont d'ordinaire qu'au trot, où même le pas. Lorſqu'ils ſont ſur un retour, il faut pour les faire marcher devant & derriere eux, des hommes qui les faſſent tirer aprés le Piqueur qui les fait chaſſer : or pendant ce temps-là le Cerf ſe forlonge de deux ou trois heures devant eux, ils ſont donc obligés de le rapprocher & de regagner par leur viteſſe le temps que leur lenteur leur a fait perdre en marchant dans des Pays fourez. Au reſte les chiens Anglois ont leur mérite : ils vont comme des Levriers, dans les plaines, dans les Futayes & généralement dans tous les Pays clairs ; ils ſont dociles, & lorſqu'ils ſentent un Cerf mal mené &qu'ils le detournent, ils renouvellent de Jambes, & vont bien plus vîte ſur les fins d'un Cerf qu'au commencement de ſa courſe. Lorſque les chiens ſentent doubler la voye, ce qui arrive quand les Cerfs font leur retour, la pluſpart encore gardent bien le change, mais non pas ſi vigoureuſement que les chiens François qui ſont bien formés, comme ils ne requêtent pas non plus ſi bien. Je crois que ce que

rend les chiens Anglois ſi ſouples, ſi dociles & ſi craintifs, c'eſt qu'on les bat bien plus que les nôtres pour les dreſſer & les faire chaſſer. J'ay vû de très-bonnes Meutes Angloiſes, une entre-autres qui appartenoit à M. le Prince de Condé, & qui faiſoit toûjours des merveilles, & l'autre qui appartenoit à M. le Duc de Verneüil, l'un des plus grands Chaſſeurs de France & connoiſſeur s'il en fut jamais. Cette derniere Meute étoit peut-être unique, on l'avoit dreſſée avec tant de ſoin qu'elle couroit aujourd'hui le Cerf & le prenoit au milieu du change: que le lendemain elle couroit le Chevreüil, & le jour ſuivant le Liévre ſans ſe déranger un inſtant. Les chiens bâtards qui proviennent de chiens Anglois & de liſſes Françoiſes ou de liſſes Angloiſes & de chiens François ſont encore plus eſtimés, parce que effectivement ils ſont mieux faits, qu'ils ont la menée beaucoup plus belle & qu'ils chaſſent mieux que les véritables Anglois. Cette eſpéce de chiens eſt fort en vogue, on les mêle indifferemment dans les Meutes Angloiſes & Françoiſes, & la Venerie du Roy, n'eſt preſque aujourd'hui compoſée que de ces chiens bâtards & d'Anglois.

J'ay vû à M. le Duc de Boüillon une Meute de chiens bâtards Anglois qui gardoient parfaitement le change dans les Forêts les plus conſervées, comme dans celles d'Evreux, de Conche, de Breteüil & de ſaint Germain.

Quelque eſtime néanmoins qu'on faſſe des véritables Anglois & des bâtards, je reviens encore aux chiens François, & je ne leur trouve qu'un défaut qui eſt de s'emporter en chaſſant, & de s'écarter plus que les Anglois, parce qu'ils ont auſſi plus de feu. Au reſte ils vont par tout également vîte; & à toutes jambes, quand ils ſont ſur un retour ils reviennent la queuë ſur les Reins, & requêtent avec toute l'ardeur poſſible pour retrouver les voyes de leurs Cerfs, & lorſqu'une fois ils ſont ſur les voyes, ils crient & chaſſent à grand bruit. Enfin pour dire ce que je penſe, je crois les chiens François auſſi ſages lorſqu'ils ſont formés par d'habiles Gens, & peut-être encore plus propres à garder le change que les Anglois. J'en ay fait toute ma vie l'expérience, non ſeulement dans la Venerie du Roy où il n'y avoit autrefois que des chiens François & tout blancs, mais encore dans toutes les Meutes des

Princes & des Seigneurs de mon temps, & je puis assûrer que quand nos chiens sont une fois réduits on en fait tout ce qu'on veut. J'en ay vû souvent à la Chasse garder le change presque tous ensemble : je les ay vû separer un Daguet d'avec des Bêtes, démêler un Cerf qu'ils avoient chassé tout au plus pendant deux heures de quantité d'autres Cerfs dont il s'étoit accompagné, & aprés l'avoir démêlé le suivre sans le perdre un instant, le pousser à bout, & enfin le prendre : Ce que je dis est arrivé dans les Forêts les plus conservées, comme dans la Forêt de saint Germain, dans celle de Versailles, & dans celle de Compiégne. J'ay même vû dans la derniere où le change est très difficile à tenir, sur 60 chiens ou environ plus de 40. garder le change : quoiqu'il bondit à tous momens quantité de Cerfs devant eux, ils ne faisoient que tourner le Nez & passoient outre sans se tromper de voyes. Il faut remarquer que ce qui fait garder le change aux chiens Anglois, c'est qu'ils chassent bien plus lentement & tatent plus long-temps la voye que les chiens François. Malgré la vivacité des derniers, j'en ay pourtant vû des Meutes entiéres toutes

compoſées de chiens blancs, & deux particulierement, dont l'une appartenoit à M. le Duc de Vendôme & l'autre à M. le Duc d'Elbeuf qui gardoient le change admirablement dans les Forêts les plus abondantes en Cerfs.

Au ſurplus quoique je ſemble donner la préférence aux chiens François, parce qu'en effet ils ſont d'ordinaire plus beaux, mieux faits, d'une belle menée & beaucoup plus guais que tous les autres, je ſçais que les chiens Anglois ont leur prix, & tout ce que je prétends conclure des remarques j'ay faites à ce ſujet, c'eſt que les bons Chaſſeurs font les bons chiens, parce qu'ils leurs apprennent en les dreſſant à ne chaſſer qu'un Cerf à la fois, & à garder le change par tout.

Il faut obſerver en paſſant que les Liſſes ſoit Angloiſes, ſoit Françoiſes & généralement tous les chiens de chaſſe perdent aprés qu'ils ſont châtrés la meilleure partie de leur ſentiment, & qu'ils n'ont preſque plus de Nez, mais en récompenſe ils deviennent gras & ſe conſervent mieux que les autres.

CHAPITRE XXXVII.

De quelle taille & de quel poil on doit choisir un Chien, pour en faire un Limier.

IL faut dans une Meute de jeunes chiens en choisir un ou deux pour les dresser & les mettre à la main, c'est-à-dire pour leur apprendre à détourner un Cerf, un Chevreüil ou telle autre Bête qu'on voudra. Le poil noir mêlé d'un peu de rouge, ou de poil de Renard aux jambes, aux joües près du néz & aux yeux, & le poil entiérement rouge sans presque aucun mélange de blanc sont les meilleurs poils selon moi, & marquent toûjours de l'ardeur: les taches blanches au contraire sur quelque poil que ce soit dénotent à coup sûr de la froideur & peu de courage: au reste le choix de la couleur dépend uniquement du goût. On peut même prendre un poil blanc ou gris, pourvû qu'il y ait quelques marques d'ardeur, & que le chien ait le néz un peu gros & les oreilles bien taillées, mais sur tout médiocrement longues: car

les

les trop longues oreilles marquent ordinairement de la foibleſſe & peu d'activité ; il faut encore qu'un bon Limier ait la taille un peu plus groſſiere & plus ramaſſée qu'un chien courant : Je veux avec celà qu'un Limier ait de la gayeté dans le bois, & j'aime mieux qu'il fatigue la main que d'être tranquille & ſans ardeur. Il faut mener au bois les jeunes Limiers dès qu'ils ont dix ou douze mois, c'eſt le bon âge pour commencer à leur donner le ſentiment du Cerf ou de telle autre Bête, pour laquelle on les dreſſe.

CHAPITRE XXXVIII.

Des noms les plus convenables aux Chiens de Chaſſe.

QUoique rien ne ſoit plus arbitraire que les noms qu'on veut donner aux Chiens, néanmoins comme il arrive quelquefois que les gens qui ne ſont pas Chaſſeurs leurs donnent des Noms impropres & bizarres, j'ai crû devoir établir à cet égard une régle obſervée par tous les bons Chaſſeurs & donner une Liſte des

noms les plus ordinaires & les plus convenables, ſoit aux Limiers ſoit aux Chiens courans.

La régle qu'on doit ſe preſcrire en général par rapport aux noms, eſt de n'en point donner de trop longs ou de difficiles à retenir ; ſi l'on pouvoit même n'en donner que d'une ou de deux Syllabes ce ſeroit ſans doute le mieux : mais il faut du moins affecter dans les Noms que l'on donne aux Chiens les terminaiſons les plus familieres à leurs oreilles, tels que ſont tous les noms en *Aut* & ceux que j'y joins dans la Liſte ſuivante.

Baraut,
Ligaut,
Finault,
Ramonault,
Bellault,
Truault,
Badaut,
Lourdaut,
Soüillaut,
Billaut,
Marmitaut,
Fillaut,
Rombault,

Ducheſſe,
Comteſſe,
Gambade,
Moraille,
Droleſſe,
Coquette,
Viteſſe,
Charmante,
Tempête,
Tourmente,
Fillette,
Damette,
Gaillarde,

Robinaut,
Marſillaut,
Taraut,
Linaut,
Barillaud,
Toulifaut,
Larigaut,
Morgaüt,
Fringaut,
Marpaut,
Gerbaut,
Mirault,
Lucidor,
Princeſſe,
Ripaille,
Tant-belle,
Topaſe,
Rougeaut,
Soldat,
Verdaut,
Briffaut,
Vaillant,
Moricaut,
Lipaux,
Tiravaut,
Polidor,
Loripaut,
Brador.

CHAPITRE XXXIX.

Des Chevaux propres à courre le Cerf & des remedes les plus prompts à les guérir lorſqu'ils ſe bleſſent à la Chaſſe.

LES Seigneurs qui veulent ſe mettre en Equipage pour courre le Cerf peuvent, ſelon leur goût, ſe donner des Chevaux François, Anglois, Barbes, &c.

pourvû qu'ils ſoient tous bien choiſis, qu'ils ayent la jambe large & perçent bien dans les Forts: car il s'en trouve qui ne peuvent point percer: mais comme dans ces differentes eſpéces de Chevaux, les uns ont la bouche forte & les autres tendre, il faut leur donner à chacun des Mords de bride faits pour leur bouche: Il faut avec cela de grandes Selles dont les panneaux ſoient aſſez larges, & dont les Arçons ayent une bonne longueur, & non de petites Selles étroites & des Arçons courts qui foulent les Chevaux & fatiguent les Cavaliers.

Remede pour l'Enclouûre des Chevaux.

Les Chevaux ſont aſſez ſujets à être bleſſés aux pieds par des chicots, ſoit dans les Taillis, ſoit dans les Forts. Pour prévenir ces accidents il faudroit les ferrer à l'Angloiſe & ne leur point parer le deſſous du pied ni la fourchette qui muë d'elle-même, afin que la corne en devînt plus dure; mais quand un Cheval eſt bleſſé d'un cloud de Ruë, ou d'un chicot, on fait tirer d'abord par le Maréchal le chicot ou le clou, en élargiſſant un peu le trou qu'il a fait dans le ſabot, enſuite on y fait couler de l'eau forte la

meilleure que l'on peut trouver après l'avoir fait boüillir, puis on remplit le trou de boure afin qu'il n'y entre point d'ordure, & l'on remet le Fer avec trois cloux ſans les river, afin que ſi l'on eſt obligé de remettre encore de l'eau forte on ne lui gâte pas le pied en faiſant des efforts pour ôter le fer : quand l'ordure auroit gagné le poil il n'y a rien à craindre. Ce remede eſt le plus prompt de tous & guérit ces bleſſures en très-peu de temps.

Autre Remede, pour l'Enclouûre pour les Ecorchures & les playes des Chevaux.

PRenez un gros d'Alun calciné, un gros de Raiſine, deux gros de Couperoſe blanche & un gros de poudre à canon, pulveriſez le tout enſemble, faites une ouverture à ſa Playe, & faites-en ſortir toute l'ordure : mettez-y enſuite de cette poudre, & il guérira dès la premiere opération. Si l'ordure eſt montée au poil, il faut laver la couronne du pied à l'endroit où eſt le mal avec de l'huile de Millepertuis mêlée avec égale partie de bonne graiſſe de Cheval, puis verſer dans le trou de ladite poudre : il n'eſt pas beſoin de ligature.

Remede pour la foulure des Chevaux.

Rien n'eſt plus ordinaire aux Chevaux que les foulures qui leur viennent près des épaules & dans d'autres endroits du corps, par des durillons qui ſe forment à la Selle & qui leur font enfler la peau. Pour les guérir très-promptement il faut en les deſſellant prendre de l'eau-de-vie, en verſer doucement ſur l'enflure, & puis la froter avec du Savon juſqu'a ce qu'elle ſoit couverte d'écume: on laiſſera degoûter l'eau peu-à-peu & l'on mettra la Selle par deſſus. S'il s'y formoit de la matiere, il faudroit pour la faire ſortir faire une inciſion à l'enflure.

Quand le Cheval a un Cor, il faut abſolument le faire tomber : mais s'il n'eſt qu'un peu écorché, il faut avoir de la Cendre bien chaude & en jetter ſur cette écorchure en ôtant la Selle, & pour qu'il ne s'écorche plus il faut mettre à la Selle un morceau de parchemin bien graiſſé, après quoi on peut le monter & il ne laiſſera pas de guérir.

Precaution à prendre par rapport au Chevaux, lorſqu'ils ſont échauffés, & qu'ils veulent boire.

Les Chevaux ne ſont jamais malades de ne pas boire, mais ils peuvent le devenir lorſqu'étant échauffés on les laiſſe boire avec trop d'avidité. Quand un Cheval en courant le Cerf paſſe une Riviere, il n'y a point de danger de le laiſſer boire quelque échauffé qu'il ſoit: alors, pourvû qu'il courre encore à la ſortie de l'eau (il ne faut pourtant pas le laiſſer boire tout ſon ſaoul) mais auſſi-tôt qu'il leve la tête paſſez vîte afin qu'il ne ſonge plus à l'eau. Si vous paſſez une Riviere large & que votre Cheval veüille encore boire, vous pouvez le laiſſer boire encore une fois: mais quand il levera la tête, partez & mettez-le au galop; il n'y a nul accident à craindre, à moins qu'on ne force le Cheval qu'il faut bien ménager quand il eſt plein d'eau. Si au paſſage d'une Riviere vous empêchez de boire un Cheval, il y a un autre inconvénient, parce qu'il peut devenir forbu.

Pour bien gouverner un Cheval.

Il faut tous les matins lui donner la moitié de ſon Avoine avant que de le faire boire & l'autre moitié aprés qu'il a bû. Quand il eſt reglé de cette maniere, ſi l'on eſt preſſé de monter à cheval on le trouve toûjours tout prêt.

Remede pour les Avives.

Lorſqu'un Cheval a les Avives, le Remede le plus ſouverain eſt de le faire ſaigner au cinquiéme Lampas, avec une dague ou corne de Cerf, & non avec une corne de Chevreüil, & au défaut avec un morceau debuis pointu, ou avec un poinçon de fer. Il eſt bon auſſi de lui percer les nazeaux de part en part & de lui mettre un peu de vinaigre dans les oreilles. Si l'on ſe trouvoit à la Chaſſe dans une Forêt où l'on ne pût point avoir toutes ces commodités, il faudroit couper un petit bâton de Coudre, le bien éguiſer par le bout & le ficher dans le nazeau du Cheval pour le faire ſaigner : tous ces Remedes ſont également bons.

Pour les Tranchées des Chevaux.

Lorſqu'un Cheval a des Tranchées ſimples, il faut le promener & lui froter le ventre avec un bâton de Coudrier franc.

Pour les Tranchées Rouges.

Il faut prendre deux gros Poulets, & au défaut une bonne Poule, la tuer, en prendre les Tripailles & tout le dedans excepté le fiel, & tout chaudement les hacher bien menu. On met ce hachis dans une chopine de bon Vin blanc & l'on remuë bien le tout enſemble, puis on le fait avaler au Cheval. On le tient après cela chaudement & on le promene bien couvert.

FIN DE L'A CHASSE DU CERF.

CHASSE DU CHEVREUIL.

CHAPITRE I.

LA Chaſſe du Chevreüil n'a pas moins d'agrément que celle du Cerf; il eſt à la vérité plus petit, mais il eſt plus gai, plus leger, & il bondit auſſi loin qu'aucune autre Bête : il eſt auſſi ruſé que le Cerf & a des retours bien plus grands dans quelques endroits qu'il ſe retire. L'expérience inſtruit bien-tôt un homme qui s'adonne à cette Chaſſe de toutes les ruſes que ces Bêtes mettent en uſage pour ſe ſauver des chiens, & des moyens dont il faut ſe ſervir pour les démêler.

Pour empêcher d'abord que le Chevreüil ne faſſe de ſi grands retours, il faut avoir des chiens extrémement vifs qui le pourſuivent avec ardeur & ne lui donnent pas le temps de ruſer. Il eſt néceſſaire auſſi d'avoir deux bons Piqueurs pour bien conduire une Meute, & pour faire bien chaſſer. Pendant que l'un appuye les chiens dont il eſt ſûr, quand le Chevreüil a donné le change, l'autre va rechercher, &.

rompre les autres chiens, les ramene & les rallie à ceux qui chaſſent le Chevreüil de Meute ; on doit avoir auſſi deux Valets de Limier & des Valets de chiens autant qu'il eſt néceſſaire.

Les termes dont on ſe ſert dans cette Chaſſe ſoit pour Quêter ſoit au laiſſer courre, ſont préciſément les mêmes qu'à la Chaſſe du Cerf & on fait requêter de même. Les mêmes choſes s'obſervent tant à la Mort qu'à la Curée : on lui leve le pied droit comme au Cerf, on ſonne de même durant toute la chaſſe : il n'y a de changement qu'au terme de fumées qu'on appelle moquettes en fait de Chevreüil : on ſe ſert auſſi du terme de Brocard en parlant d'un Daguet.

On diſtingue les Chevreüils en jeunes Chevreüils, Chevreüils de dix cors & vieux Chevreüils. On peut voir dans la figure cy-jointe la difference du pied du Chevreüil d'avec celui de la Chevrette & des Faons.

CHAPITRE II.

Queſte du Chevreüil.

IL eſt important pour les jeunes Veneurs qui vont à la chaſſe du Chevreüil

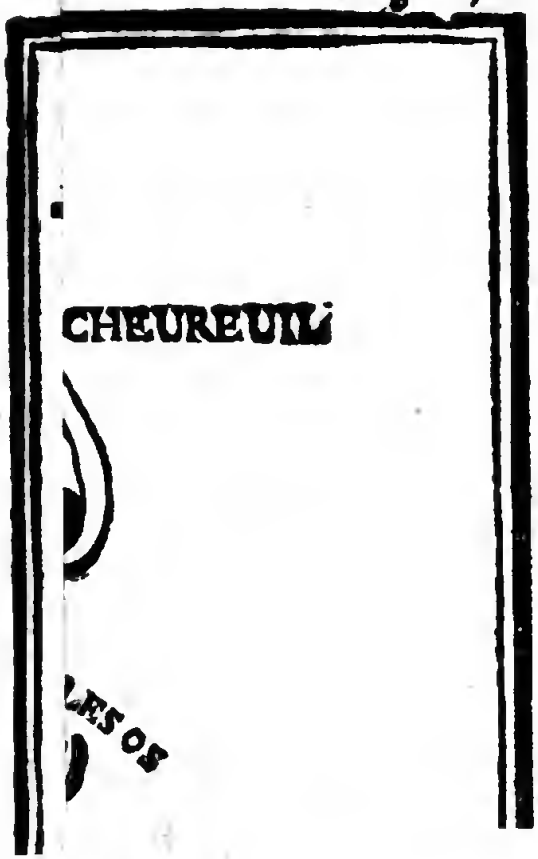

BIBLIOTECA NAZIONALE "VITTORIO EMANUELE III" NAPOLI

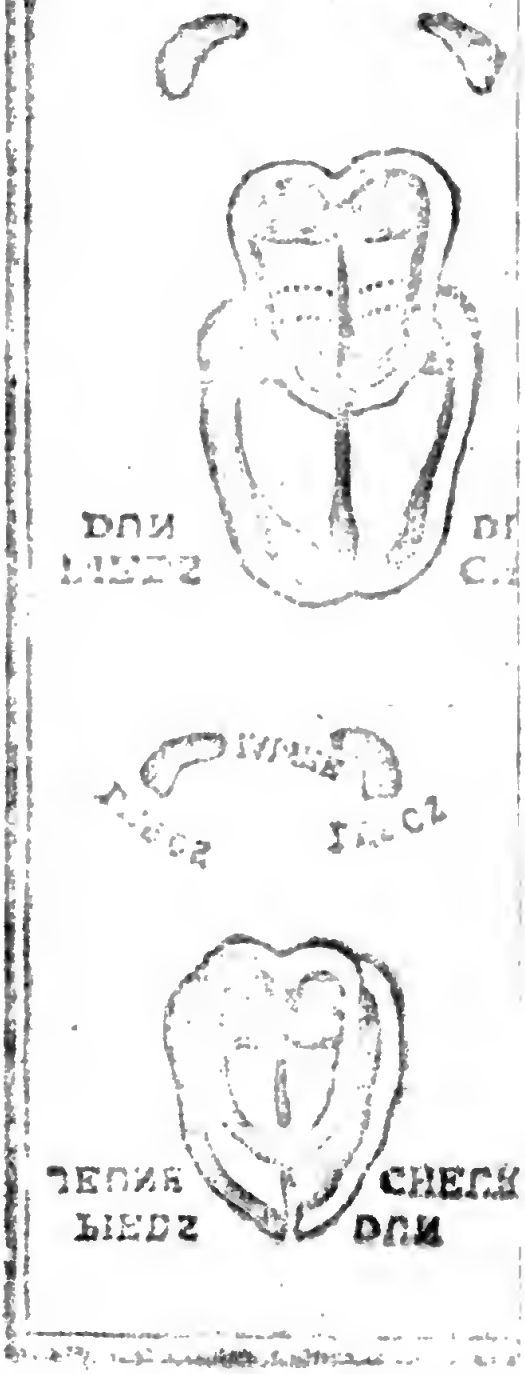

d'apprendre la maniere de les détourner & de les prendre, parce qu'ils changent de temps en temps de demeures ſuivant les Saiſons. Au Printems ils demeurent preſque par-tout où ils trouvent à manger: ils s'attachent principalement au brou & au jet des Arbres qui commencent à pouſſer & qui ont une grande force, ce qui les rend comme yvres & les fait courir indiféremment où leurs viſées les portent. Souvent même ils quittent les Forêts & vont dans les plaines, mais la nuit ils ſe retirent dans les Bois, & ils préférent les Taillis de deux ans où ils viandent de même que les Cerfs, mais cependant avec plus de délicateſſe.

En Eté ils donnent quelquefois dans les Gagnages, mais peu ſouvent, & ils ne s'écartent guéres du Bois que quand ils veulent changer de Pays, quelquefois ils ſe retirent dans des Buiſſons; ſouvent auſſi dans les grandes chaleurs ils vont dans les Marais pour y boire, mais ils ne ſe mettent point dans la fange comme les Cerfs.

L'Hyver ils ne quittent point les grands forts qui étant ordinairement fort épais de ramiers & de Genets, fourniſſent abondamment à leur nourriture. C'eſt-là que

les jeunes Veneurs doivent les chercher avec leur Limiers dont le ſentiment eſt bien plus vif pour le Chevreüil que pour aucune autre Bête. Lorſque les Limiers en remontrent il faut leur parler dans les mêmes termes dont on ſe ſert à la chaſſe du Cerf.

Les Chevreüils ſont preſque toujours deux enſemble, c'eſt-à-dire un Chevreüil & une Chevrette : parce qu'ordinairement les chevrettes ont deux Faons mâle & femelle ; ils en peuvent même avoir juſqu'à trois, mais cela n'eſt pas commun : comme ils ont été nourris enſemble, ils y demeurent toujours juſqu'à ce que l'un des deux ſoit pris ou tué.

Pour ne pas ſe méprendre dans la Quête du Chevreüil, il faut s'attacher à ſçavoir bien diſtinguer ſon pied d'avec celui de la Chevrette : le pied de devant du Chevreüil eſt plus fort & plus gros que celui de derriere, les pinces de devant ſont plus rondes que celles de la Chevrette ; il a les côtés plus petits & le talon plus gros, ſes os ſont auſſi plus petits & mieux tournés, & ſa jambe plus large : ſes allures ſont un peu plus grandes proportionément à ſa petiteſſe & à ſa legereté : le pied de la Chevrette eſt un peu plus creux, les pin-

ces plus pointuës & les côtés plus tranchants.

Cependant il faut qu'un Chevreüil mâle ſoit à ſa troiſiéme ou quatriéme tête pour pouvoir être diſtingué d'une vieille Chevrette, parce que c'eſt dans ce temps-là que le pied ſe forme & véritablement il faut de l'expérience pour en voir la difference du premier coup d'œil.

J'ai dit cy-deſſus que la vieilleſſe du cerf ſe connoiſſoit par le pied, il n'en eſt pas tout-à-fait de même du Chevreüil, à moins qu'il ne ſoit Chevreüil de dix cors : car alors il a le pied gros & uſé, les côtés auſſi uſés au niveau de la ſolle, les pinces fort rondes & le talon gros à proportion du pied, les os gros & bien tournés : la jambe qui eſt large aux Chevreüils de dix cors eſt retrecie aux vieux Chevreüils. Dans les Pays graveleux & pierreux ils ont les pieds uſés, mais dans les Pays doux & les grandes Landes, ils ont les pieds creux ; tout cela, comme on le voit, demande de la part des jeunes Veneurs beaucoup d'attention & de pratique.

CHAPITRE III.

Maniere de connoître la vieilleſſe du Chevreüil par la Tête.

LA petite tête des Chevreüils commence de même qu'aux Cerfs par deux petites dagues qui leur viennent à leur ſeconde année, & qu'il mettent bas tous les ans, comme je le dirai dans un autre chapitre : ils ſont auſſi long-temps que les Cerfs à parvenir au degré de Chevreüil de dix cors. Lorſqu'ils ont mis bas leurs petites dagues, ce qui arrive à leur ſeconde tête, ils commencent à en porter quatre, qui augmentent toutes les Années, & qu'ils mettent bas de même juſqu'à ce qu'ils en portent huit ou dix ; alors ils ſont Chevreüils de dix cors, mais il eſt rare qu'ils parviennent là, & ce ſont de vieux Chevreüils. Comme ils ſont d'une petite ſtature, leur tête eſt petite à proportion, la vieilleſſe s'en connoît par le Merrein, qui eſt un peu haut & gros, les Andoüillers de ſix, huit, ou dix branches ſont bien rangés & portent ordinairement deux en montant & quelquefois trois ; Un des andoüillers

Andoüillers de chaque côté eſt renverſé en arriére, le Merrein eſt bien perlé, la Meule large près du têt, & épaiſſe d'un aſſez grand tour & bien pierrée. Lorſqu'il eſt bien vieux les deux Meules ſe touchent & s'abaiſſent au niveau du têt, le tout à proportion de ſa petite tête.

Il faut remarquer qu'un Chevreüil ne laiſſe pas d'être chevreüil de dix cors, quoiqu'en quelques Années il n'en porte que huit : cela eſt aiſé à reconnoître par de groſſes perlures bien élevées & par la largeur & l'épaiſſeur de la Meule.

CHAPITRE IV.

Tems auquel les Chevreüils ſont en Rut.

C'Eſt ſur la fin d'Octobre que les Chevreüils entrent au Rut, & ils le tiennent pendant quinze jours. Ils ne ſont pas ſi inconſtans que le Cerf qui tient le Rut avec autant de Bêtes qu'il en rencontre : le Chevreüil demeure toujours avec la même Chevrette qu'il ne quitte que rarement & aprés le Rut, à moins qu'il ne ſoit chaſſé par les chiens, ou pourſuivi par les Loups.

Lorſque la Chevrette veut mettre bas ; elle ſe ſépare du Chevreüil, & ſe retire dans des lieux fort épais & peu fréquentés ; elle reſte avec ſes Faons pendant dix ou douze jours : comme alors ils ont la force de marcher, la mere commence à les promener, elle eſſaye même de le faire plûtôt s'ils ſont aſſez forts pour la ſuivre ; elle eſt toujours ſur ſes gardes contre les attaques des Loups & lorſqu'elle s'en voit pourſuivie, elle chaſſe ſes Faons devant elle & les pouſſe dans les endroits les plus épais pour les y mettre en ſûreté.

Les Chevrettes portent environ cinq mois & demy, & elles font leurs Faons, les unes à la fin d'Avril, & les autres durant le mois de Mai ; mais principalement depuis le commencement de ce mois juſqu'à la moitié. Elles n'en ont ordinairement que deux, quelque fois elle n'en ont qu'un, mais il eſt très-rare qu'elles en ayent trois. Les Faons ſuivent toujours leur mere juſqu'à ce qu'ils ayent ſept ou huit mois : comme c'eſt le temps auquel elle entre au Rut elle cherche le Chevreüil, & s'en fait compagne : celui-cy bat les Faons, ce qui les oblige de quitter leur mere, mais aprés le Rut ils revien-

nent encore la rejoindre pour quelque temps. Lors qu'ils s'en ſont ſéparés tout-à-fait, les deux Faons ne ſe quittent point qu'ils n'y ſoient forcés ou par les Chaſſeurs, ou par les Loups. Lorſque les Faons ſont attaqués, le Chevreüil qui les reconnoît pour être à lui, prend leur deffenſe, & quoy que ce ſoit un Animal aſſez petit, il eſt aſſez fort pour battre un jeune cerf & le faire fuir.

CHAPITRE V.

Temps auquel les Chevreüils refont leurs Teſtes.

C'Eſt aprés le Rut que les Chevreüils refont leurs têtes, ce qui arrive ordinairement dans une Saiſon qui paroît peu convenable : car le Rut [comme je l'ai dit ci-deſſus] arrivant vers la Touſſaint, c'eſt dans l'Hyver qu'ils refont leurs Têtes: ce qui eſt fort incommode pour eux, à cauſe du deffaut de nourriture. En Décembre & Janvier ils n'ont que des Ronces, des Genêts, des Bourdaines & des pointes de Bruyere : en Février des chatons de

Saule qui n'ont pas un grand ſuc, & ils ſont à refaire leurs têtes depuis la fin de Novembre juſqu'en Mars : alors ils commencent à toucher au bois, ils choiſiſſent les plus petits qui ſont à leur portée, ils dépoüillent leur tête de cette peau qui la couvre & qui entretient toujours une humidité entre-elle & la tête : mais comme il n'y a point encore de ſéve aux Baliveaux pour brunir leur tête, ils ſe frottent à l'écorce dont le ſuc joint à l'humidité naturelle de la tête lui fait prendre la couleur de cette écorce.

Lorſque l'Hyver eſt paſſé & qu'il y a quelque ſéve dans le bois, les Chevreüils s'y attachent, & leur tête en prend une teinture ou du moins prend celle de l'écorce : de là vient que leurs têtes ſont preſque toujours rougeâtres ou d'un jaune pâle : les têtes des vieux Chevreüils qui ſont les plus perlées ſont les plus teintes, parce que lorſqu'ils touchent au bois, & les Baliveaux ont plus de ſéve, leurs têtes auſſi plus de force, & c'eſt pour cette raiſon & par rapport à l'humidité entretenuë ſous la peau qui couvre leurs têtes, & qui attire plus de teinture, qu'elles ſont plus brunes.

CHAPITRE VI.

Maniere de détourner le Chevreüil.

L'Activité des Limiers dans la pourſuite du Chevreüil eſt bien plus remarquable que dans celle du Cerf : ils ont un ſentiment ſingulier pour cet animal & ils ſe rabattent avec bien plus de chaleur ſur ſes voyes que ſur celles du Cerf ; mais ils ont beſoin d'être aidés : le Chevreüil ne fait que tournoyer, il va & revient ſans ceſſe ſur ſes pas & donne bien de l'exercice aux chiens. Le plus ſûr quand on en rencontre, c'eſt de le lancer à l'inſtant & d'éviter que le Limier ne crie en le lançant: car cet Animal effrayé fuiroit peut-être bien loin, & l'on auroit bien de la peine à le détourner. Auſſi-tôt qu'il ſera lancé, il faut le briſer au premier faux-fuyant, ou petit chemin qu'on trouvera, & prendre enſuite les devants comme à la Chaſſe du Cerf : ce qui ſe fait en tournant autour du fort où on l'a vû entrer ; c'eſt là le moyen de détourner le Chevreüil : pour les Limiers, ou les chiens courans, on eſt ſûr qu'ils ſuivent immanquablement ſes voyes,

qui ne leur ſont pas ſi difficiles à démêler que celles du Cerf.

Si on rencontroit un Chevreüil qui ne fît que d'aller, qu'il fût l'heure de ſe retirer à l'Aſſemblée, & que l'on vît à la façon du chien qu'il va de bon temps. Il ſuffiroit de prendre les devants, & après l'avoir détourné, de revenir à l'Aſſemblée ſans le pourſuivre d'avantage. Si c'eſt à la Venerie du Roi, on fait ſon rapport au Capitaine : ſi c'eſt dans la Meute d'un Seigneur on le fait au Commandant de l'Equipage.

Quant au laiſſer courre, celui qui a fait le rapport marche devant à la tête des chiens de la Meute pour les conduire à ſes briſées: là il demande au Seigneur ou au Commandant de l'Equipage, ſi on ſe ſervira du Limier, ou ſi on découplera les chiens aux brizées. Les termes du laiſſer courre pour le Chevreüil ſont les mêmes que pour le Cerf ; ſi on découple les chiens aux briſées on leur parle comme lorſqu'ils remontrent d'un Cerf en quêtant, & on ſonne de la Trompe de temps en temps comme pour les faire Quêter, ce qui leur apprend à approcher le Chevreüil en chaſſant : on les forme ainſi à tourner où l'on veut, & à ſe

rallier à la voix de celui qui les fait chaſſer. Mais pour dreſſer des Limiers à la chaſſe du Chevreüil, il faut d'abord les mettre dans la voye & les faire ſuivre, car il n'y a que les grandes fuites qui réduiſent les Limiers pour quelques Bêtes qu'on veüille les dreſſer ; il faut ſur-tout s'attacher à leur faire tenir les voyes juſtes & les faire appuyer de 30 pas en trente pas ſur les voyes pour leur apprendre à y demeurer fermes ; ſans cela le Limier ne fera que barrer & balancer à droit & à gauche & ne pourra pas tenir quatre pas.

CHAPITRE VII.

Maniere de déméler les ruzes du Chevreüil.

LEs Piqueurs n'ont pas le même avantage à la Chaſſe du Chevreüil, qu'à celle du Cerf ; dans celle-cy du moins ils peuvent en revoir pour le reconnoître dans le change, mais il n'en eſt pas de même au laiſſer courre du Chevreüil ; cet Animal eſt ſi leger, & a le pied ſi petit qu'il eſt très-difficile d'en revoir & il faut néceſſairement

s'en rapporter à celui qui l'a détourné. Lorſque le change eſt viſible, il faut rompre les chiens à l'inſtant & aller à d'autres qui chaſſent & qui peuvent maintenir le Chevreüil de Meute & y rallier tous les chiens.

Pour ce qui eſt du laiſſer courre, on peut decoupler les chiens ſur les voyes aux briſées : car les voyes d'un Chevreüil qui a été lancé le matin & enſuite détourné, ſont toujours bonnes, & les chiens iront le Quêter à merveille. Lorſqu'on l'aura lancé on ſonnera en parlant aux chiens dans les mêmes termes qu'à la chaſſe du Cerf. Le Chevreüil ne manquera pas de s'éloigner d'abord des chiens, mais il fera ſûrement des retours & cherchera le change. S'il entre dans de grands forts, il s'y fera battre, & lorſqu'il les quittera, il fera encore quelques tours : quelquefois il demeure dans un endroit couché ſur le ventre pour laiſſer paſſer les chiens, il part enſuite ſubitement pour retourner dans l'endroit même où il a été donné aux chiens.

Lorſque le Chevreüil quitte le change, & qu'il arrive que les chiens ſe ſéparent en deux chaſſes, c'eſt alors que les Piqueurs ſont fort embarraſſés pour maintenir

le Chevreüil de Meute à cauſe de la difficulté d'en reconnoître par le pied: il n'y a guéres que d'un vieux Chevreüil que l'on puiſſe revoir aiſément, parce qu'il a le pied uſé & plus gros que celui d'un jeune. On ne peut cependant aider aux chiens à voir où il retourne qu'après une grande pluye, car par un temps ſec on ne peut ſeulement que le faire requêter ſur les retours, & il faut alors que les Piqueurs ayent une attention ſinguliere ſur leurs chiens. Il y en a qui montreront le change par leur façon de faire, & qui ne voudront pas même chaſſer ſur d'autres voyes, ce ſont ordinairement les vieux chiens qui ont déja pris beaucoup de Chevreüils : car pour les jeunes ils chaſſeront tout autant de fois que la Bête bondira devant eux : ils pourroient même emporter les autres avec eux, dans ce cas il faut que les Piqueurs ſe ſéparent, & qu'ils ſuivent leurs chiens ſans ſonner. Le premier des deux qui voit chaſſer ſes chiens de la même façon que le Chevreüil de Meute s'eſt fait chaſſer avant le change, doit ſonner à l'inſtant pour avertir ſon compagnon qui de ſon côté doit rompre & rappeller ſes chiens pour les rallier à ceux du premier.

Quoique l'ardeur des chiens ſoit plus vive dans la chaſſe du Chevreüil que dans celle du Cerf, il ne leur eſt pas facile de garder le change d'un Chevreüil, comme ils feroient d'un Chef. Le Chevreüil bondit toujours : ſon corps ne touche point aux branches comme celui du Cerf qui laiſſe toujours du ſentiment après lui. Outre cela le Chevreüil ne paſſe pas des forts dans les Buiſſons, mais va des grands Buiſſons en refuite dans les Forêts, & c'eſt-là que les Relais doivent être placés.

J'ay déja dit, que pour courre le Chevreüil il falloit avoir des chiens d'une grande viteſſe pour le pourſuivre de près, & ne lui pas donner le temps de faire de grands retours : Il eſt bon auſſi de renouveller les chiens & de relayer les Chevaux pour les Piqueurs, la chaſſe en eſt bien plus animée : car les chiens fraîchement donnés, reprennent la tête des autres & preſſent le Chevreüil de façon qu'ils ne lui laiſſent pas la liberté de faire ſes ruzes : cependant lorſqu'il en fait. Il faut les démêler, toujours revenir ſur ſes mêmes voyes, & reprendre les dernieres : car bien ſouſouvent il retourne par où il eſt allé, & lorſqu'il ne fait pas un ſi grand retour, ce

qui arrive aſſez ſouvent, il faut reprendre les devants au delà de l'endroit où il a fait ſon retour. Si cependant on ne trouvoit point les voyes par les devants ni le retour par les derrieres, il faut faire fouler les forts aux environs de l'endroit où l'on eſt demeuré en défaut, & ſonner de la Trompe pour rallier les chiens il eſt bon auſſi de les animer de la voix en ſe ſervant des mêmes termes qu'à la chaſſe du Cerf, tant pour faire chaſſer que pour requêter. Les chiens une fois bien ralliez & ameutez ſerreront le Chevreüil de près, & le pouſſeront aux dernieres extrémitez. Lorſqu'il ſera ſur les fins il ne fera plus que détourner, il ſe mettra quelquefois ſur le ventre pendant ſes retours & s'étant relancé, les chiens l'outreront & le porteront par terre. Alors les Piqueurs ſonneront à la mort pour appeller le reſte des chiens : on les laiſſera fouler le Chevreüil pendant quelque temps, enſuite on levera le pied droit que l'on préſentera au Grand Veneur pour le préſenter au Roi, & ſi c'eſt la Meute d'un Prince ou d'un Seigneur, au Commandant de l'Equipage. S'il y a long-temps que les chiens n'ont chaſſé, il faut lever les Epaules de la

Bête & les leurs faire manger ſur le champ ; & enſuite lorſqu'on ſera de retour, leur faire la curée avec une bonne Moye mêlée des dedans du coffre. On obſerve à la curée du Chevreüil le même ordre qu'à celle du Cerf.

CHAPITRE VIII.

Maniere de prendre les Chevreüils & Chevrettes dans les Paneaux.

POur réuſſir à prendre les Chevreüils dans les Paneaux, il faut avoir de bons Veneurs & d'excellens Limiers, dreſſés pour le Chevreüil, avec leſquels on ſe tranſporte dans les forts ou dans les grands Buiſſons, où l'on croit pouvoir en trouver une certaine quantité. Auſſi-tôt que l'on en rencontre, il faut tâcher de les lancer à l'inſtant afin de les mieux détourner. Ordinairement on ne trouve enſemble qu'un Chevreüil & une Chevrette accompagnés de leurs Faons au nombre de deux & quelquesfois de trois, enſorte que jamais on n'en rencontre plus de en cinq ſemble, & même lorſque les Faons ſont un peu grands, le

Chevreüil les chaſſe d'auprès de lui : on s'attachera donc à ce que l'on rencontrera. Lorſqu'on les aura bien détournés, il faudra meſurer à l'inſtant combien l'enceinte peut avoir de tour, afin de faire ſon compte pour le nombre des Paneaux, dont on a beſoin, & l'on fera ſon rapport au Capitaine afin qu'il lesfaſſe porter avec le plus de diligence qu'il ſera poſſible ; il faut tendre ces paneaux à petit bruit & avoir beaucoup de monde afin que tout ſoit ſervi avec promptude: Il ſeroit encore mieux d'avoir nombre de Payſans pour entourer l'enceinte pendant que l'on tend les Paneaux, par ce moyen on empêchera les Chevreüils de ſortir de l'enceinte. Lorſque les Panneaux ſont tendus, il faut faire cacher des hommes à quelques pas l'un de l'autre au bord des Panneaux pour attendre que les Chevreüils viennent donner dedans : lorſque tout eſt prêt, on va aux Briſées avec le Limier pour les lancer, ou ſi l'on a aſſez de monde on fait entrer dans l'enceinte des Payſans, qui s'étant rangés en haye & marchant enſuite à petit bruit font fuir les Chevreüils devant eux & les contraignent de donner dans les Paneaux. Alors chacun de ceux qui ſeront cachés der-

riere ces Panneaux ſe jettera aux Jambes de la Bête qui viendra à lui : on prendra bien garde de ne point les bleſſer, & ſurtout les Chevrettes qui pourroient être pleines.

Cette maniere de prendre les Chevreüils avec des hommes vaut encore mieux ſelon moi, que d'y employer le Limier : les Chevreüils s'éfarouchent aiſément, & s'il n'y a qu'un Limier à la pourſuite, & que les Chevreüils ſe ſoient une fois échapés du Panneau, on a mille peine à les y faire redonner. Lorſqu'on les a pris on les met dans des Cabanes ſur une charette, & on les tranſporte dans le Parc ou dans la Foreſt qu'on leur a deſtinés ; il n'eſt pas beſoin de les lier dans les Cabanes, parce qu'il n'y a aucun riſque de les laiſſer en liberté.

Comme on ne prend point dans une chaſſe une grande quantité de Chevreüils, on obſervera de ne retourner à la Quête de ces Animaux que de 2 jours en deux jours, juſqu'à ce qu'on en ait le nombre que l'on ſouhaite: Toute Saiſon eſt bonne pour cette chaſſe excepté les mois d'Avril & de May, parce que c'eſt dans ce temps que les Chevrettes mettent bas leurs Faons, & par conſéquent on riſque de les bleſſer & de les faire mourir.

DICTIONNAIRE
DE LA CHASSE.
DU CERF ET DU CHEVREÜIL.

A

ALler aux bois, veut dire que le Veneur va chercher le Cerf ou autres Bêtes avec ſon Limier.

Avoir rencontré d'un Cerf, cela ſe dit lors que le Veneur fait ſon rapport à ſon Capitaine de ce qu'il a trouvé : ou bien lors qu'il parle à ſes Compagnons diſant, *j'ay rencontré d'un bon pied de Cerf*, ou *d'un Cerf dont il fait bon revoir* en tel lieu.

Allures d'un Cerf grandes ou petites, c'eſt la longueur ou diſtance de ſes voyes de l'une à l'autre.

Aſſentiment, ſe dit d'un Chien ou Limier qui ſent les voyes du Cerf ou autre Bête & qui ſe rabat ſur ce ſentiment par où il a paſſé.

Aller de bon temps, c'eſt lors qu'un Cerf ne fait que d'aller ou de paſſer dans une taille, un fort ou une plaine.

Aller de hautes heures, c'eſt lors qu'il y a

deja long temps que le Cerf marche, comme du ſoir au lendemain matin.

Aller d'aſſurance, c'eſt lorſque le Cerf ou autre Bête va le pas réglément, lorſqu'il n'a point de crainte ou d'effroy de perſonne, les voyes ou les pas l'un dans l'autre.

Aſſemblée, c'eſt le lieu où tous les Veneurs ſe rencontrent & ſe trouvent au retour du Bois le jour de la Chaſſe pour y faire leurs rapports.

Abbois du Cerf, rendre les abbois : c'eſt lors qu'un Cerf eſt épuiſé de forces & ſur ſes fins, il s'accule alors contre un arbre ou une ſpée de bois, & ſe défend contre les chiens, & lorſqu'il tombe devant eux on dit, le Cerf rend les derniers abbois.

Andoüiller, les Andoüillers ſont les premiers cornichons qui croiſſent auprès des Meules & le long du Merrein.

Anquicheure, c'eſt ce qui tenoit autrefois la trompe attachée ou ſuſpenduë au col du Chaſſeur.

B

Biche qui a fait ſon Faon, on dit c'eſt une Bête qui a Faon. La Biche porte ſon Faon huit ou neuf mois, & ſi elle en a deux, ce

ce qui eſt rare ; ils naiſſent ſur la fin d'Avril, ou dans le cours du mois de May : Il s'en voit quelques-unes qui tardent juſqu'à la my-Juin, mais ce ſont de jeunes Bêtes fort tardives.

Boſſes d'un Cerf, lorſque les Cerfs ont un an, il leur paroît deux boſſes ſur le haut du Têt qui eſt le commencement de leurs petites Dagues.

Broſſer, lorſqu'on entend un Cerf marcher dans les forts, ou qu'il fuit, on dit, j'ai entendu un Cerf qui broſſe dans ce fort, car ſa Tête fait du bruit contre les branches.

Brandes bruyeres, ce ſont des lieux fort clairs dans des Forêts, où il y a peu de bois & fourrez de Bruyeres, où les Cerfs vont viander principalement dans l'Hyver: ils trouvent des pointes de fleurs comme dans les mois d'Octobre & Novembre, qui ſont chaudes & de bonne ſubſtance, ce qui les fortifie après le Rut.

Bâton de Chaſſe, c'eſt un Bâton que l'on donne au Roy, lorſqu'il va à la Chaſſe, aux Princes, à M. le Grand Veneur & autres Seigneurs ; ce Bâton doit être gros comme le doigt, long de deux pieds & demi & dépoüillé de peau à la reſerve de

la poignée ; lorſque les Cerfs ont mis bas il doit être tout verd ſans être pelé juſqu'à ce que les Cerfs ayent touché au bois, ce qu'ils font depuis le commencement de Mars juſqu'aux mois de Juillet & d'Août.

Balancer, lorſqu'un Cerf eſt mal mené des chiens, il balance en fuyant & commence à s'affoiblir, ce que les Piqueurs connoiſſent en courant par ſes voyes.

Battre les Eaux, quand un Cerf eſt déja mal-mené, il paſſe au travers des Etangs & des Rivieres pour ſe dérober & for-longer les chiens afin de leur faire perdre le ſentiment.

Buiſſons, ce ſont des petits Bois dans des plaines ſeparés des Forêts, où les Veneurs vont chercher des Cerfs & autres Bêtes.

Briſées, ce ſont des petites branches que les Veneurs rompent & jettent à terre au rembuchement d'un Cerf, ou autre Bête le bout rompu, tourné du côté que la Bête eſt entrée dans le fort. Il eſt neceſſaire de jetter des Briſées d'autant que ſi l'on venoit pour courre le Cerf que vous avez détourné, les briſées que vous avez jettées en vous retirant vous ſerviront de guide pour vous remener au rembuchement de votre Cerf.

Botte du Limier, c'eſt le collier que l'on met au col du Limier où eſt attaché un trait de crin pour le mener le matin au Bois.

C

Cerfs fauves, ou blonds, bruns ou rouges, ce ſont des Cerfs qui ſont de differents poils, dont les uns ſont de grand corſage, les autres plus petits & courts. Il y en a de poil rouge qui ſont d'une grande force, & qui courrent long-temps.

Cerf qui a releve dans une taille & qui y fait ſa nuit, c'eſt un Cerf qui a cherché à viander, c'eſt-à-dire, à manger dans les Bois-taillis ſans ſortir la nuit.

Cerf qui a fait ſa nuit dans les Gagnages, c'eſt un Cerf qui a viandé dans les champs dans les bleds, avoines & autres grains.

Corſage d'un Cerf, c'eſt le corps d'un Cerf.

Cerf qui a mis bas, c'eſt lorſqu'il a mué ſa Tête.

Cerf ruſé, c'eſt lorſqu'il ſe cache quelquefois ſix ou huit jours dans un fort ſans en ſortir, ou bien lorſqu'entrant dans le fort, il entre & reſort pluſieurs fois, & qu'il va & vient le long d'un chemin ou qu'il donne le change en courant devant les chiens.

Change, garder le change, c'eſt lorſque les chiens chaſſant un Cerf, il va chercher un autre Cerf, ou quelque autre Bête, afin que les chiens ſe méprennent & les chaſſent pour lui, & pour ſe dérober par ce moyen quand les chiens qui le chaſſent ne le quittent pas, & qu'ils ne perdent point ſes voyes; on dit qu'ils ont gardé le change.

Cerf forlongé, c'eſt lorſque le Cerf de Meute s'en va quelquefois une heure ou deux heures devant les chiens.

Comblettes, c'eſt une fente qui paroît ſous le pied du Cerf au milieu.

Cervaiſon, ce ſont trois mois de l'année où les Cerfs ſont gras & pleins de Venaiſon, qui ſont Juin, Juillet & Août juſqu'à la mi-Septembre; c'eſt la bonne Saiſon pour chaſſer le Cerf.

Coupler les chiens, c'eſt les attacher avec un couple de crin deux-à-deux pour les mener à la chaſſe, ou dans les plaines.

Cerfs qui s'avançent, c'eſt-à-dire, des Cerfs qui trottent.

Cerfs qui s'en vont fuyant, ce ſont des Cerfs qui courrent.

Cimier du Cerf, terme de curée, c'eſt la croupe du Cerf.

Coffre du Cerf, on dit donner le coffre du Cerf à manger aux chiens après la *moye.*

Curée, donner la curée, c'eſt faire manger aux chiens le Cerf, ou la Bête qu'ils ont priſe.

D

Déployer le trait de ſon Limier, c'eſt pour faire aller ſon Limier devant.

Détourner le Cerf, c'eſt lorſque le Veneur l'a trouvé dans le fort avec ſon Limier, il prend les devants & rode tout au tour du fort, pour voir s'il n'en eſt point ſorti, & s'il n'en ſort point, *il eſt détourné*, il en eſt de même de toutes les autres Bêtes que l'on veut chaſſer dans les Forêts.

Dreſſer un Limier, c'eſt le mener au Bois le matin, lui apprendre à ſe rabattre ſur les voyes d'un Cerf, ou de quelqu'autre Bête, le faire ſuivre la voye, l'accoûtumer à être ſecret le matin & bien japper dans le haut du jour au laiſſer courre de la Bête.

Dreſſer la voye, c'eſt faire ſuivre le Limier bien droit ſur les voyes & l'empêcher de ſe détourner à droite ni à gauche, en l'accoutumant à tenir la voye juſte.

Découpler, c'eſt détacher les chiens un

d'avec l'autre pour être libres de chaſſer, ou aller le long d'un chemin.

Donner un Cerf aux chiens, c'eſt le laiſſer courre, le lancer avec le Limier devant les chiens courans, & puis faire découpler les chiens après; ce terme eſt en uſage auſſi pour les autres Bêtes.

Dagues, c'eſt la premiere Tête du cerf qui lui vient au commençement de la ſeconde année.

Daguet, c'eſt un jeune Cerf portant les Dagues.

Droit du Limier, c'eſt en faiſant la curée donner à ſon Limier du Foye, du Cœur, & des Roignons du Cerf, du Daim ou du Chevreüil.

Dintiers, ce ſont les Teſticules du Cerf.

Débucher, on dit le Cerf a *débuché* par la queuë de ce Buiſſon, c'eſt-à-dire, le Cerf eſt ſorti de ce Buiſſon pour entrer dans cette Forêt ou dans cet autre buiſſon.

E

Enceinte, faire ſon enceinte, c'eſt lorſque le Veneur trouve avec ſon Limier un Cerf entré dans le fort, il tourne tout au tour du fort, & le Cerf y étant, il peut dire, que ce fort eſt dans ſon enceinte, *voilà mon enceinte.*

Errucir, c'eſt lorſqu'un Cerf viande parmy des Bourdaines de Saules, & menus brin de bois pour en tirer le ſuc, ce qu'il fait en Hyver & quand le bois commence à pouſſer.

Erres, *hautes Erres*, ſe dit lorſque le Cerf, ou autre Bête a paſſé par un endroit il y a long temps.

Eſgail, c'eſt la Roſée qui tombe la nuit ſur l'herbe & les feüilles, qui moüille le Veneur lorſqu'il eſt à démêler la nuit d'un Cerf.

Embleux, ſe dit d'un Cerf qui va l'emblée, il y en a très-peu; ces Cerfs-là ont de grandes allures, & ſe méjugent toujours, leur pied de derriere outrepaſſe celui de devant, & ils ſont tous haut joints,

Eponges, c'eſt le Talon du Cerf, du Chevreüil & autres Bêtes.

Everer, c'eſt ôter un petit Ver ſous la langue des petits chiens lorſqu'ils ont environ un mois, cela aide enſuite à les préſerver de la rage.

Empaumure, c'eſt le haut ou le coupeau de la Tête du Cerf, ou il y a trois, quatre & juſqu'à ſix Andoüillers rangés inégalement comme les doigts de la main.

F.

Fumées d'un Cerf, ce ſont ſes crottes ou ſa fiente.

Foulées, ce ſont les marques du pied du Cerf ſur l'herbe, ſur la mouſſe, ou ſur les feüilles.

Faire ſon ronge, c'eſt digerer ſon viandis

Frayoirs, ce ſont des petits Arbres où les Cerfs ſe frottent la tête, comme les Balliveaux dans les Taillis contre leſquels ils dépoüillent leur tête d'une petite peau veluë qui la couvre, & les Arbres où ils ſe frottrent ainſi dépoüillés de leur écorſe s'appellent frayoirs & celui qui trouve le frayoir & l'apporte le premier à l'Aſſemblée doit avoir cinquante écus, que le Roy lui donne, & anciennement quand c'étoit un Gentilhomme de la Venerie le Roy lui donnoit un Cheval, & un Habit au Valet de Limier.

Forhüer, c'eſt lorſque les Chaſſeurs appercevant la Bête que l'on chaſſe appellent les chiens, ſonnent ſur les voyes & crient un *Tayau &c.* Si c'eſt un Cerf ou un Chevreüil, & *Velelau* ſi c'eſt un Sanglier, un Loup, un Renard, ou un Liévre.

Fraper *aux briſées*, *fraper à route*, c'eſt mettre le Limier ſur les voyes pour ſuivre

le Cerf, ou autre Bête juſqu'à ſa repoſée, qui eſt la place où il ſe met ſur le ventre, afin de le lancer, ou faire partir.

Faux rembuchement, ſe dit d'un Cerf, qui entre un peu avant dans le fort, comme de 15. pas ou environ, & qui revient enſuite ſur ſes voyes, puis ſort du fort pour aller ſe rembucher & demeurer en un autre endroit.

Fuittes, lorſqu'un Cerf fuit il va les pieds de devant ouverts & donne des os dans la terre comme allant de grande force, pourquoi l'on dit les fuites d'un Cerf.

Fumécs en bouzars, ce ſont les fumées que les Cerfs jettent en Avril, qui ſont toutes défaites, molles, & de la groſſeur du poing.

Fumées en plateaux, ce ſont les fumées que les Cerfs jettent à la fin de May, & en Juin, elles ſont de la largeur du pouce & toutes plates., particulierement celles des vieux Cerfs & des Cerfs de dix cors.

Fumées en troches, ces fumées ſe tiennent trois ou quatre enſemble, & ſont comme liées avec une eſpece de Boyau, ce qui démontre que le Cerf eſt bien en venaiſon : les vieux Cerfs les jettent de cette maniere au mois de Juin.

Fumées dorées, ces fumées ſont jaunes, & commencent à ſe ſeparer les unes des autres.

Fumées formées, ce ſont des fumées qui ſont toutes ſeparées les unes des autres, qui ſont longuettes & un peu rondes. Il y a quelquefois au bout de ces fumées une eſpece d'aiguillon plus ou moins long ſelon l'âge du Cerf, & plus ou moins gros. Il n'en paroît guéres aux fumées des vieux Cerfs, mais c'eſt aux fumées des Cerfs de dix cors & à celles des plus jeunes Cerfs qu'on en voit de plus longs & de moins gros; Ils jettent tous ces ſortes de fumées aux mois de Juillet & d'Août.

Fumées martellées, ces fumées ſont rondes & un peu quarrées, n'ayant point d'aiguillon au bout.

Fumées vaines, ce ſont celles qui ſont formées & bien legeres. Il y a connoiſſance aux fumées des Cerfs pour les juger ce qu'ils ſont juſqu'à la my-Septembre.

Fanfarer, faire des fanfares de la Trompe lorſque le Cerf eſt lancé, & qu'on le voit devant les chiens.

G.

Gagnages, ce ſont les champs où les Cerfs vont faire leur nuit & qui ſont couverts de

Bleds, Orges, Avoines & autres grains.

Goutieres, ce ſont des petites fentes creuſes en façon de rayes qui ſont tout le long de la perche, ou du Merrein de la tête du Cerf.

Garre, *garre*; c'eſt lorſqu'on laiſſe courre un Cerf quand on l'entend partir de la repoſée : il fait alors grand bruit de ſa tête dans les forts, lorſqu'elle eſt refaite, & l'on crie ainſi pour avertir que le Cerf eſt lancé.

Gazon, *lever le gazon*, c'eſt lorſqu'un Cerf a le pied extraordinairement grand, & que les Veneurs qui ſont au bois en rencontrent la marque ; ils levent la forme de ſon pied qui eſt l'endroit de la terre où il a marché, & l'apportent à l'Aſſemblée pour la faire voir aux connoiſſeurs : cet uſage ſe pratiquoit anciennement dans la Venerie du Roy.

H

Harde de Cerf, c'eſt une compagnie de Cerfs.

Herpaille, c'eſt une compagnie de Biches.

Hardoüées, quand les Cerfs entrent en Rut, ils donnent de leur tête dans des Seppées de bois ou brins ſeparés, comme

de Geniévre ou autres bois ; Ils fracaſſent ces brins & les tordent comme une Harre, & l'on appelle ces débris *hardoüers.*

Houper ſon compagnon, c'eſt lorſque deux Veneurs ſont aux bois dans le même canton, & qu'un des deux a rencontré d'un Cerf, il houpe ſon compagnon pour lui en remontrer, & lorſqu'il lui a répondu, l'autre pour le faire revenir crie deux fois, *houpe*, *houpe*, le plus haut qu'il peut.

Hampe de Cerf, c'eſt la poitrine qu'on leve lorſqu'il eſt en venaiſon dans la Saiſon que l'on appelle *la cervaiſon.*

Houleau, *houleau*, cela veut dire à un chien, *boy*, *boy*, pour l'exciter à boire.

Haut nez, *un Limier de haut nez*, *hauſſer le nez de ſon Limier*, c'eſt lui apprendre à ſuivre & lui faire emporter les voyes du Cerf dans la Saiſon du Rut, comme du relever au lendemain à dix heures, ces voyes ont alors beaucoup d'odeur, ce qui les fait mieux ſuivre des chiens, leur fait mieux emporter les voyes d'un Cerf ſur le haut du jour au laiſſer courre ou au requêter du même Cerf.

I

Jetter ſa Tête, *la renouveller & mettre bas*,

ſe dit des Cerfs qui müent, ils mettent bas leurs bois dans les mois de Mars, d'Avril & May, & ils ſont à refaire leur tête depuis la fin de Juin juſqu'à la mi-Août pour ceux qui mettent plûtôt bas que les autres.

Jetter des fumées, ſe dit des Cerfs qui en faiſant leur nuit jettent des fumées dans les Taillis, ou dans les Gagnages. Les Veneurs ramaſſent ces fumées & jugent par elles du Cerf qu'ils chaſſent.

Jambe d'un Cerf, large, ſerrée ou retrécie, c'eſt la diſtance & largeur d'entre les os, qui eſt au-deſſus du talon que l'on appelle la jambe : il y a des Cerfs qui naturellement l'ont ſerrée & étroite, les autres l'ont fort large, comme les Cerfs de dix cors & les vieux Cerfs l'ont retrécie.

Joüer, on dit, *les Cerfs ſe ſont bien égayés*, c'eſt que les Cerfs après s'être recelés lorſqu'ils donnent dans les Gagnages, font cent caracolles pour ſe mettre en haleine; ſoit dans des terres labourées, ſoit dans des ſablonnieres, dans des Forêts, dans de grands Buiſſons, ou dans des Bruyeres, mais ce ne ſont que les jeunes Cerfs, les vieux Cerfs ne joüent plus.

L

Laiſſer courre un Cerf, c'eſt le lancer avec le Limier, c'eſt-à-dire, le faire partir de ſa repoſée, où il eſt ſur le ventre, & enſuite faire donner les chiens.

Lambeaux, c'eſt une peau veluë dont la tête du Cerf eſt couverte lorſqu'elle ſe refait dont il ſe dépoüille lorſqu'il commence à toucher au bois & que l'on trouve au pied du frayoir.

Liſſe, eſt une Chienne courante.

Limier, eſt un Chien de la race de chien courant que l'on dreſſe pour détourner le Cerf, le Chevreüil, le Sanglier, ou le Loup, il faut que le Limier ſoit ſecret le matin : On dit en terme de Chaſſe, voilà un Limier qui va bien devant & qui s'eſt rabatu bien chaudement, voilà un Limier qui ſuit bien, il a bien de l'ardeur, ce chien là a le nez bon, il veut bien des voyes, il eſt bon pour le matin, c'eſt à dire, pour détourner le Cerf, celui-là eſt meilleur pour le haut du jour, c'eſt à-dire, pour le laiſſer courre, il a une belle menée, c'eſt-à-dire, il a une groſſe voix & crie bien en ſuivant les voyes.

Leſſe ou harde, c'eſt une corde de crin de trois braſſes de long avec laquelle on har

de les chiens couplés 4, 6, ou 8. enſemble pour les mener.

M

Meule du Cerf, c'eſt un rebord qui eſt au bas du Merrein, ou de la tête du Cerf contre le têt & plus il eſt vieux plus la Meule a un grand tour : aux têtes des Daguets il n'y a point de Meule, elle commence à la ſeconde tête des jeunes Cerfs, qui eſt haute d'environ deux doigts du têt.

Merrein d'un Cerf, ce ſont les deux troncs de la tête du Cerf où tiennent tous ſes Andoüillers.

Mener les chiens à l'ebat, c'eſt les promener le matin & le ſoir avant de les faire manger.

Maître Valet de chien, c'eſt celui qui commande aux Valets des chiens.

Mener les relais, c'eſt poſer huit ou dix chiens enſemble, plus ou moins en un lieu où le Cerf doit paſſer pour les découpler après avec les autres qui le chaſſent lorſqu'ils paſſeront.

Menée, *belle menée*, ſe dit des chiens courans qui ont une groſſe voix quand ils chaſſent & des Limiers quand ils crient ſur les voyes de la Bête qu'ils ſuivent.

Paramont, c'eſt le coupeau de la tête du Cerf.

Pierrures, c'eſt ce qui eſt autour de la Meule du Cerf & au rebord en forme de petites pierres.

Portées, quand le Cerf a la tête refaite, comme depuis le commencement de Juillet juſqu'en Octobre, que les forts dans les Bois ſont épais, il fait pour paſſer ſa Tête une ouverture qui fait connoître aux Veneurs ſi la tête du Cerf eſt bien haute, & ces branches ainſi tournées, s'appellent *portées*

Prendre les devants, ſe dit lorſque le Veneur tourne avec un Limier autour du fort, au fond duquel le Cerf, ou une autre Bête eſt entrée pour la détourner, où lorſqu'avec des chiens courans il cherche le Cerf entré ou ſorti.

Pourchaſſer, ſe dit des chiens lorſqu'ils tâchent de raprocher un Cerf ou une autre Bête qui ſera forlongée devant eux. On ſe ſert encore de ce terme lorſque des chiens rechaſſent, & raprochent ce que d'autres ont déja chaſſé.

Piqueurs, ce ſont ceux qui courent à cheval aprés les chiens qui chaſſent la Bête & qui les font chaſſer.

Q

Queſte, eſt un canton de Forêt ou un Buiſſon que le Capitaine ou Commandant marque à un Veneur, & où il l'envoye pour y chaſſer un Cerf, ou telle autre Bête qu'on veut courre, comme Chevreüil, Sanglier & Loup.

Queſter, c'eſt lorſque le Veneur fait découpler ſes chiens pour lancer la Bête qu'il veut courre. Si c'eſt un Liévre il fait Quêter ſes chiens dans les champs, ou dans les plaines pour le trouver & le faire partir: ou il le lance afin de le chaſſer.

R

Rembucher un Cerf, c'eſt le ſuivre avec un Limier, & le trouver entré dans le fort.

Rembuchement d'un Cerf, c'eſt lorſqu'il entre dans le fort le matin.

Reſſuye, c'eſt lorſque le Cerf revient du Gagnage & qu'il eſt moüillé de l'égail ou de la roſée: il ſe met en quelque belle place à l'entrée du fort 15 ou 20 pas avant ſur le ventre, en attendant le Soleil il ſe ſeche de cette maniere, & la place où il s'eſt mis s'appelle Reſſuye, enſuite il ſe remet ſur pied, & entre plus avant dans le fort pour y demeurer.

Repoſée du Cerf, c'eſt la couche où il eſt ſur

le ventre dans le fort pendant tout le jour.

Rebaudir, les chiens ſe rebaudiſſent, c'eſt lorſqu'ils paſſent la queuë ſur leur reins; ſoit lorſqu'on les careſſe, ſoit d'eux mêmes en quêtant.

Relevée d'un Cerf, c'eſt la place qu'il a quittée le ſoir en ſortant de ſon fort, & où il demeuroit le jour précedent.

Relever le défaut, c'eſt après qu'un Cerf a bien couru devant les chiens lorſqu'il fait des ruſes pour s'en défaire, & que là les chiens demeurent en défaut: les Piqueurs alors s'efforcent de faire requêter les chiens, qui retournent ſur les voyes du Cerf, ils relancent enſuite le Cerf, & cela s'apppelle relever le défaut.

Rompre les Chiens, c'eſt lorſqu'ils chaſſent quelqu'autre Cerf que celui de la Meute: les Veneurs vont les rappeller pour leur faire quitter ce qu'ils chaſſent & les ramennent avec eux.

Raprocher un Cerf, c'eſt lorſqu'un Cerf eſt forlongé environ d'une heure devant les chiens, les Piqueurs les font chaſſer en raprochant, juſqu'à ce qu'ils l'ayent relancé.

Requeſter le Cerf, c'eſt lorſque le Cerf a été manqué quelquefois à cauſe des grandes chaleurs, ou des pluyes, ou bien par la

nuit qui ſurvient, on retourne le lendemain matin pour reprendre les voyes avec le Limier & le ſuivre afin de le relancer, les chiens courans marchant après les Limiers.

Revoir d'un Cerf, ſe dit lorſqu'un Veneur a rencontré d'un Cerf, ou qu'il a vû ſeulement par où il a paſſé; alors il dit, *j'ai revû d'un Cerf en tel endroit, voulez-vous venir en revoir.*

Rayer les voyes d'un Cerf, c'eſt lorſque le Veneur eſt après un Cerf paſſant en un lieu de beau-revoir, il fait une raye du bout de ſon pied derriere la voye du Cerf, & cette raye fait voir que l'on eſt après.

Ruminer, un Cerf qui rumine : c'eſt lorſqu'un Cerf eſt ſur le ventre à la repoſée, qu'il remâche & fait ſon ronge, ou qu'il digere ſon viandis.

Rut des Cerfs, c'eſt lorſqu'ils ſont en chaleur & que l'amour leur fait chercher les Biches, ou la Bête, comme diſent les Chaſſeurs. Lorſqu'ils ſont enſemble ils tiennent le Rut & le Cerf va daguer la Biche. Les vieux Cerfs ſont en Rut dès le commencement de Septembre, les autres à la fin du même mois, & d'autres enfin en Octobre : à la mi-Octobre, le grand Rut eſt

passé, mais les jeunes Cerfs comme les Daguets sont les derniers en Rut, & vont jusqu'à la fin du même mois d'Octobre. On dit aussi le Rut du Chevreüil.

Raire, se dit d'un Cerf en Rut lorsqu'il crie après la Biche, par l'excès de son amour. Les uns pour raire mettent le musle à terre, les autres au contraire le levent assez haut, en cherchant la Bête : Les vieux Cerfs ont le raire le plus gros.

Receler, se dit d'un Cerf qui demeure 3 ou 4 jours sans sortir de son fort : tous ces Animaux se recellent pour faire leurs petits ; Les Biches & les Chevrettes pour faire leurs Faons, & les Layes pour faire leurs Marcassins se recellent quelques jours, & les Louves seulement un jour ou deux pour faire leurs Louveteaux.

Revoir d'un Cerf, on ne dit pas simplement voir, parce que comme il y a de toutes sortes de pieds de Cerfs, pour en bien juger, il faut qu'un Veneur en revoye en plusieurs endroits ; car il est aisé de s'y tromper.

S.

Sonner du Cor, on dit aussi, *donner du cor*, sonner à la Chasse.

Sonner pour faire queſter, c'est lorsque les

Piqûeurs ont fait découpler leurs chiens, ils ſonnent pour les faire Quêter la Bête qu'ils cherchent.

Sonner à vûë, c'eſt quand le Cerf eſt lancé devant les chiens, & que les Piqueurs le voyent, ou bien qu'il ſe fait relancer, & qu'on le voit : on ſonne alors deux ou trois mots du grêle, c'eſt-à-dire, du plus clair ſon de la Trompe avec quelques Fanfarres.

Sonner pour les Chiens, c'eſt lorſque les chiens chaſſent, les Piqueurs alors ſonnent trois mots du grêle, qui eſt après le gros ton de la Trompe.

Sonner ſur un retour, c'eſt lorſque les Piqueurs font requêter les chiens ſur un retour, ils ſonnent deux mots entre-coupés & tout d'une autre façon que quand ils chaſſent.

Sonner la mort du Cerf, c'eſt ſonner trois mots lentement du gros ton de la trompe, comme ſi l'on ſonnoit pour les chiens, & l'on recommence deux ou trois fois.

Sonner la retraite, c'eſt lorſque le Cerf, ou quelqueautre bête eſtpriſe ou manquée, les Piqueurs ſonnent pour appeller les chiens, & avertir tous ceux qui ſont à la Chaſſe pour s'en retourner au Logis.

Sonner la Curée, c'eſt lorſque l'on donne aux chiens la Curée de la Bête qu'ils ont priſe ; Quand les chiens viennent pour manger, & pendant qu'ils mangent, les Piqueurs ſonnent tous enſemble, les uns du gros ton les autres du grêle, & cela ſans diſcontinuer, juſqu'à la fin de la Curée.

Suite, faire faire une belle ſuite à un chien, c'eſt faire ſuivre ſon Limier après un Cerf ou une autre bête, une lieuë de Pays, ou d'un buiſſon à un autre buiſſon.

Sur-aller, c'eſt lorſqu'un Veneur avec ſon chien paſſe ſur les voyes d'un Cerf, ou d'une autre bête ſans ſe rabattre.

Solle d'un Cerf, la ſolle d'un Cerf prend depuis les pinces juſqu'au talon ſous chaque côté du milieu du pied.

Surpluées, ſe dit des voyes d'un Cerf ou d'une autre bête, ſur leſquelles il y a beaucoup plu, & que les Limiers ne peuvent emporter.

T

Tête de Cerf bien née, ſe dit d'un Cerf qui a la Tête bien haute, le Merrein gros, bien chevillé & bien nourri.

Tête blanche, les jeunes Cerfs ordinairement ont la tête plûtôt blanche que noire,

ce qui eſt l'effet de leur jeuneſſe ; car il ne ſe voit point de jeune Cerf avoir la tête noire, comme les Cerfs de dix cors.

Tête noire, il ſe voit des Cerfs de dix cors & de vieux Cerfs avoir la tête toute noire, & les bouts des Andouillers blancs.

Tete rouge ou brune, il y a des Cerfs de dix cors qui ont la tête toute rouge & d'autres qui l'ont un peu plus brune, & les Andouillers blancs juſqu'au milieu, tenant encore de leur jeuneſſe. J'ai marqué d'où cela provient dans le Chapitre où j'explique au long comment les Cerfs bruniſſent leur tête.

Tête de Cerfs, ce ſont les cornes ou le bois en général que portent les Cerfs.

Tartre blanc, c'eſt un endroit ſablonneux dans les Bruyeres ou ſur des côteaux, où les Cerfs ou autres Bêtes vont donner, & où les jeunes Cerfs ſe jouent.

V

Viandis, c'eſt ce que les Cerfs mangent généralement, ſoit dans les champs, ſoit dans les bois.

Voyes d'un Cerf, c'eſt-à-dire, ſes pas.

Venaiſon, c'eſt la chair & la graiſſe du Cerf, qui s'augmentent durant les mois de Mai, Juin, Juillet & Août, par les bonnes

nourritures qu'ils prennent dans les bois & dans les champs.

Vitrit, ou *Vitric*, c'eſt le nerf ou le membre du Cerf.

Termes pour parler à ſon Limier lorſque l'on eſt au bois le matin pour détourner un Cerf.

VA-outre, c'eſt le premier terme de Venerie anciennement obſervé, & conſervé dans la Venerie du Roi. C'eſt pour faire aller le Limier devant.

Hau l'ami, hau mon valet, hau, lau, lau, lau. C'eſt pour le régaillardir & le faire mieux aller devant.

Hau garre à toi, là valet là, c'eſt quand le Limier va le nés, au vent pour l'avertir & le faire mettre le nés à terre,

Qu'eſt-ce-là Ribault, hau mon valet, c'eſt quand le Limier ſe rabat ſur les voyes, & s'il crie, on lui dit, *tout coy*, pour le faire taire.

Après, après veleci, aller, veleci, il dit vrai, c'eſt lorſque le chien ſuit les voyes,

on repete ces termes : *veleci aller après l'ami après.*

Ha hourva tien veleci revari, c'eſt lorſqu'un Cerf a fait un retour, on parle ainſi à ſon Limier.

Tien veleci juſques ici, après, après, c'eſt lorſque l'on revoit d'un Cerf, & qu'on veut faire ſuivre les voyes à ſon Limier pour le rembucher, & enſuite le détourner. On repete ainſi chaque terme en ſon lieu ; mais il faut toujours parler bas à ſon Limier, & briſer le Cerf au rembuchement.

Termes dont on ſert au laiſſer courre d'un Cerf pour parler à ſon Limier à haute voix.

Haut ribault, hau l'ami, lau, lau après aprés, à route, à route, à route, à lui : C'eſt lorſque l'on met le Limier ſur les voyes du Cerf pour le laiſſer courre le trait du Limier étant déployé & alongé tout du long, on le retient arrêté par le bout.

Ha vaila, c'eſt pour faire appuyer le Limier ſur les voyes & qu'il ne varie point.

à droite ni à gauche ; mais qu'il ſuive toujours ſes voyes, qu'il s'arrête, & ſe tienne ferme les voyes dans les jambes.

Aprés, aprés l'ami, aprés veleci aller, veleci il dit vrai, c'eſt en ſuivant le Limier ſur les voyes, afin de l'animer davantage.

Veleci, vau vauy dit vrai, veleci vau vau, c'eſt lorſque l'on revoit d'un Cerf, en ſuivant après dans les forts.

On peut dire auſſi comme autrefois, *Veleci, il va avant, veleci à moi, veleci juſques ici, aprés, aprés veleci aller, il dit vrai* : & cela lorſqu'on revoit du Cerf, ſoit des foulées, ou même des voyes.

Ha hourva tien veleci revari, C'eſt lorſque le Cerf a fait un retour, on fait revenir le Limier pour reprendre les voyes, en diſant, *tien veleci revari.*

Veleci vau, vau par les portées, velleci vau vau ou *velleci il va à vau.* C'eſt lorſque l'on voit des portées que le Cerf fait de ſa tête dans les forts ; car le terme de *veleci y va avant* par les portées n'eſt dit, que quand les Cerfs ont la tête refaite, & qu'ils vont la tête haute dans les forts, parce qu'en Hyver au laiſſer courre, & au Printemps, lorſqu'ils ont mis bas, on ne

dit que *veleci vau vau* ſeulement.

On doit repeter les termes cy-deſſus tout du long, & ſans ceſſer, juſqu'à ce que le Cerf ſoit lancé ; & quand il eſt lancé, on crie autrement.

Vauleceletz, vauleceletz, c'eſt lorſque l'on revoit des fuites du Cerf & que le Limier ſe réchaufe & recommence à crier.

Hau hau, ou bien, *hau tahaut*, c'eſt pour faire approcher les chiens & pour les faire donner après ſur les voyes ; on ſonne enſuite pour les faire découpler.

Termes pour parler aux Chiens quand on les fait queſter, & qu'on les découple pour lancer un Cerf ou un Chevreüil.

Hau la y la, la y la tayau ; C'eſt quand les chiens ſont découplés, on leur parle en ces termes à haute voix pour les faire queſter dans le bois.

Ha veleci aller, veleci aller. C'eſt lorſque les chiens rencontrent des voyes.

Ha Ribaut, Miraut, Gerbaut. C'eſt pour careſſer & animer les chiens lorſ-

qu'ils crient ſur les voyes.

Ha tayau veleci revari. C'eſt pour faire revenir les chiens & les faire requêter pour lancer ou relancer.

Termes pour parler aux chiens à haute voix, en les faiſant Chaſſer.

HA il s'en va, il s'en va la, ha ha. C'eſt lorſque les chiens ſont donnés & qu'ils chaſſent.

Ha il perce, il perce tou tou, c'eſt quand le Cerf tire de long.

Outre-va, outre-va a ha ? Il fuit la ; il fuit la, ha ha ; Ce ſont les termes dont on ſe ſert en piquant après les chiens, où d'abord que les Piqueurs revoyent de leur Cerf, ils crient. *Vauleci fuyant, il dit vrai, vauleceletz, vauleceletz.*

Hourvari mon valet, hourvari hau tayau, hourva tayau haga tayau hourvari, hau tayau, hau tayau veleci revari : Ces termes ſe diſent ſur un retour qu'un Cerf fait devant les chiens, afin de les faire revenir & requeſter pour retrouver les voyes du retour.

Vauleci revari vauleceletz, c'eſt lorſque les Piqueurs revoyent des fuites de leur Cerf & du retour.

Vauleci revari, vauleci revari vauleteletz, cela veut dire, *voilà notre Cerf qui retourne*, le terme ſeul de *vauleceletz*, ſignifie c'eſt notre Cerf, c'eſt lui-même.

Ha il s'en reva chiens il s'en reva la la, C'eſt lorſque les chiens ont retrouvé les voyes du retour & qu'ils chaſſent.

Vauleceletz la voye, *vauleceletz*, c'eſt lorſque le Cerf fuit le long d'un chemin.

Ha il retourne la chiens il retourne la ha ha; C'eſt quand les chiens ont retrouvé les voyes du Cerf, qui quitte le chemin pour rentrer dans le fort.

Ha halle, halle, halle; C'eſt pour réjoüir les chiens, pour les animer à chaſſer, & leur faire mettre le nez à terre.

Ha bellement la ila, la ila, hau valet hau la ila la ila : C'eſt quand le change eſt bondi devant les chiens, & que le Cerf de la Meute eſt accompagné.

Tayau hau tayau; c'eſt lorſque l'on voit le Cerf paſſer, ſoit qu'il ſe ſepare du change, ou qu'il paſſe ailleurs.

Ha tayau hau hau hau; c'eſt pour appel-

ler les chiens, & les faire venir après vous pour leur faire reprendre les voyes : & lorſqu'ils ſont arrivés ſur les voyes, on leur crie : *Ha halle halle ha ha* ; pour les obliger à mettre le nez à terre, & reprendre les voyes.

Il bat l'eau tou tou, il bat l'eau ; C'eſt quand le Cerf longe des Ruiſſeaux pour ſe défaire des chiens, ou qu'il bat l'eau dans un Etang, ou dans une Riviere & que les chiens y arrivent.

Halle a lui, halle a lui ; c'eſt lorſque le Cerf eſt dans un Etang ou dans une Riviere & qu'il tient ou rend les abbois.

Tous les termes que nous venons d'expliquer ſont également d'uſage à la Chaſſe du Chevreüil, qui n'eſt differente de celle du Cerf que dans la maniere de détourner la Bête, comme on le peut voir à l'article du Chevreüil.

Termes dont on ſe ſert à la Chaſſe du Cerf & du Chevreüil pour parler aux Chiens Anglois.

COmme il y a beaucoup de chiens Anglois en France, dont il eſt difficile de tirer du ſervice quand on leur parle une langue inconnuë, c'eſt-à-dire, en d'autres termes que ceux dans leſquels ils ont été dreſſés & inſtruits ; nous avons jugé à propos de marquer les differentes manieres de parler aux chiens Anglois pour mettre les Piqueurs en état de ſe faire entendre & obéïr.

Her dodo hoho, ſe dit pour appeller & faire venir les chiens à ſoy à la ſortie du Chenil, ou à la ſéparation de l'Aſſemblée afin de s'en faire ſuivre ; c'eſt dire en François *y va la toſt y va la.*

Lorſque les chiens ſont ſur un retour, pour les faire revenir & reprendre les voyes, on leur crie *houpe boy houpe boy.*

Quand il arrive que des chiens ont plûtôt retrouvé les voyes que les autres, & lorſqu'on en voit quatre ou cinq aller bien devant le gros de la Meute pour les faire demeurer

demeurer & attendre les autres, on doit aller à eux & leur crier, *Saf me boy*, *ſaf mè boy*. S'ils ſont obſtinez & ne s'arrêtent point, on leur crie, *cobat cobat*.

Quand les autres ſont arrivez on leur parle à tous en ces termes ; *Herr lo lo*, *lo lo*, c'eſt pour leur montrer les voyes afin de les reprendre, & alors on leur dit, *Holo*, *holo*, *holo*, ce qui eſt pour les animer ſur les voyes, & comme ſi on diſoit en François, *halle*, *halle*.

Lorſque le Cerf eſt accompagné, on crie aux chiens, *Dautcy boy*, *dautcy boy* ; ſorte d'avertiſſement qui veut dire en françois, *la ila*, *la ila* ; où *prenez garde à vous*.

Et lorſque le Cerf eſt ſeparé de ſa compagnie pendant que les chiens le chaſſent, on doit leur crier, *lou oué*, *lou oué*.

Lorſque l'on revoit des fuites d'un Cerf on crie, *Vauleceletz*, *vauleceletz*, qui eſt le terme uſité en françois.

S'il y a des chiens qui chaſſent le change, on les gourmande en criant après eux, *houre horhon*, ce qui veut dire, *hay hay ſi hay hay* ; & pour les faire ſuivre après ſoi, on leur crie, *Com aoy*, *com aoy*.

Loſqu'un Cerf fait encore d'autres retours, & qu'il y a des chiens qui s'em-

portent, on leur crie, *Houp boy, houp hau hau hou haup boy.*

Et les chiens étant revenus quand on revoit du retour du Cerf, on dit, *vauleci revary vauceletz.*

Pour faire prendre aux chiens le voyes du Cerf, qui eſt quelquefois forlongé de deux heures, on crie, *Here ceſſ, ceſſ lo lo lo lo*, & lorſqu'ils chaſſent bien *holo holoo.*

Quand il y a des chiens qui écoutent, ou qui coupent afin de les faire rallier à ceux qui chaſſent, il faut leur crier, *Coco* ou *coel coel*, qui veut dire, *tirez à lui tirez.*

Lorſque le Cerf ou le Chevreüil eſt pris, en faiſant fouler les chiens, c'eſt-à-dire, en leur faiſant manger ſur le champ une épaule du Cerfs ou du Chevreüil, ou en leur faiſant la Curée, on leur dit, *ceſſ me boy, ceſſ me boy, ceſſ me boy*, cela les anime & les réjoüit.

Comme les chiens Anglois ſont carnaſſiers, rien ne les rend plus ardens à la Chaſſe que de leur faire manger ſur le champ l'épaule du Cerf ou du Chevreüil; Ils en apprennent mieux à tenir juſqu'à la fin la voye du Cerf, ils en deviennent plus hardis, ils ſe rallient plus aiſément & connoiſſent mieux la voix de celui qui les fait chaſſer quand il les houpe.

Quand les Piqueurs après la Curée re-

montent à cheval pour ramener les chiens au Logis, ils crient pour les appeller, *Herr dodo hoho*, ce qui ſignifie la même choſe qu'en françois, *Hau tayau.*

Les chiens étant tous arrivés à la porte du Chenil, dès qu'elle eſt ouverte, le Piqueur leur crie, *Co diguenets*, ce qui veut dire, *entrez tous dans le Chenil.*

Les chiens étant entrés dans le Chenil au retour de la Chaſſe pour les faire boire, on peut encore uſer de ce terme; *Ceſſ ceſſ*, & cela revient à notre mot, *Houleau houleau*, qui ſignifie *boy boy.*

Maniere de dreſſer un Limier.

IL faut que celui qui veut apprendre à détourner un Cerf ne ſoit point pareſſeux, & qu'il aime la chaſſe; Il doit auſſi careſſer & affectionner les chiens, prendre ſon Limier le matin & le mener dans les Buiſſons, ou dans les Foreſts pour y chercher des Cerfs; être au bord de ſa quête au Soleil levant, & commencer a déployer le Trait, & mettre ſon Limier devant de la façon que je vais montrer.

Si l'on commence par les Gagnages ou par les chemins qui ſe trouvent dans les

Bois, ou par les bords des Taillis, il faut après avoir deployé le Trait, careſſer ſon Limier & le faire marcher devant vous plus d'une demie longueur du trait, en lui diſant, *Va outre* : c'eſt le premier mot de la Venerie. Il faut enſuite lui parler ſouvent, l'appellant par ſon nom en ces termes ; *Hau Miraut*, *hau l'ami*, *hau lau lau lau lau*, pour le réjoüir : & afin qu'il ſe rabatte mieux, ſi l'on veut donner de l'ardeur à ſon Limier, il faut mener au bois avec lui un autre Limier, & le faire aller tantôt devant, puis le retenir derriere, & laiſſer aller l'autre à ſon tour, tant au long du chemin que ſur les voyes, & il ſe rendra ardent. Si votre chien va le néz & la tête haute vous lui parlerez en ces termes, *hau gare à toi la valet la*, en lui donnant de la crainte par quelques petits coups de traits ſur les reins, & ne lui permettant pas de mettre le néz tantôt à une coulée & tantôt à une autre, ni de barrer les chemins ; mais ayez ſoin qu'il aille tout droit, ſoit le long des Gagnages ; ou le long des chemins dans les Bois ; car ſi vous laiſſez votre Limier dans l'habitude de furreter de côté & d'autre, il fera peu de diligence, & ne vous rendra pas grand ſervice : au contraire allant droit ſans ſe dé-

tourner ni à droite ni à gauche il vous indiquera s'il a passé quelques Bêtes, & alors regardant à terre si vous jugez par le pied ce que c'est ; vous direz à votre chien ; *Qu'est-ce-là l'amy hau mon valet après, après veleci aller y dit vrai veleci aller.* Vous suivez ensuite les voyes du Cerf avec votre Limier jusqu'au bord du fort, où étant vous arrêterez & caresserez votre Limier à petit bruit & vous briserez des branches haut & bas, ces branches vous serviront de remarques & feront connoître à ceux qui viendront après vous que c'est un Cerf que vous avez rembuché. Vous aurez soin que les brisées soient posées le bout rompu du côté que va le Cerf : après cela pour le détourner, il faut mettre votre Limier devant comme auparavant & prendre le tour du fort, tant par les Taillis que par les chemins où est entré votre Cerf, & revenir jusqu'au rembuchement, qui est l'endroit par où il est entré dans le fort, s'il ne passe point, ou ne sort point du fort : S'il est détourné & s'il passe, votre Limier vous en avertira comme la premiere fois, & en ce cas il faut le briser & prendre encore les devans jusqu'à ce que vous ne le trouviez point passé, & faire des brisées par tous les endroits où vous passerez.

Fin de la Chasse du Cerf.

CHASSE DU SANGLIER.

LA Chaſſe du Sanglier eſt une des plus belles que l'on puiſſe voir, mais il y a bien des choſes à obſerver pour la faire ſelon les régles. Comme mon principal deſſein eſt d'inſtruire les jeunes Veneurs, je vais entrer dans un détail exact de tout ce qui peut concerner cette chaſſe. Je commencerai par les termes dont on ſe ſert en parlant du Sanglier, enſuite je parlerai de la façon de le détourner, du laiſſer courre, de la Quête, & enfin de la Chaſſe aux Toiles.

CHAPITRE I.

Termes dont on ſe ſert en parlant du Sanglier.

LES pieds du Sanglier par leſquels les Veneurs en connoiſſent, ſe nomment traces.

Les Os ou Ergots qu'ils ont au-deſſus de leurs Talons, s'appellent gardes.

S'ils ont à leurs traces un bout des pinces plus long que l'autre, cela s'appelle Pigache.

L'endroit où ils mettent leurs pieds, ou leurs traces ſe nomme marche ou voye.

La diſtance qu'il y a de l'une à l'autre, allure.

La Tête, c'eſt la Hure.

Quatre grandes dents qu'ils ont dans la gueule, & particulierement les deux qui ſont dans la Machoire d'en-bas, ſe nomment défenſes, & les deux de la Machoire d'en-haut s'appellent Graiz : elles ne ſervent, pour ainſi dire, qu'à éguiſer celles d'en-bas.

Le Nez, c'eſt le Boutoir, les foüillures qu'il fait, s'appellent Bouttis.

Lorſqu'un Sanglier a un peu levé le deſſus de la terre en marchant, cela s'appelle vermillis : on dit un Sanglier a vermillé dans cet endroit.

Les endroits où l'on voit qu'il a mangé, Bleds, Avoine, *&c.* ſe nomment mangeures, voilà où un Sanglier a fait ſes mangeures, ou ſes mangis.

Un Sanglier bien gras, c'eſt un Sanglier

à Porchaiſon : La Peau épaiſſe que les Sangliers mâles ont ſur les épaules s'appelle armure.

Les Teſticules ſe nomment, Suites ou Luites.

Leur fiente, s'appelle Laiſſe, on dit voilà des laiſſes de Sanglier.

L'endroit où il couche, c'eſt une Bauge.

Le temps qu'ils ſont en chaleur, c'eſt le Rut, les Sangliers ſont au Rut.

On dit la peau d'un Sanglier & le cuir d'un Sanglier.

Il y a auſſi differens termes pour diſtinguer l'âge d'un Sanglier.

Le jeune Sanglier mâle qui commence à quitter les bêtes de compagnie en ſa deuxiéme année, & même juſqu'à ce qu'il ait trois ans, s'appelle Ragot.

Un Sanglier à ſon tiers-an, eſt un Sanglier qui paſſe de la troiſiéme année à la quatriéme.

Un Sanglier à ſon quart-an, eſt un Sanglier qui a quatre ans & qui vient à ſa cinquiême année : A cet âge il marche ſans crainte & ſe défend vigoureuſement contre les Loups & les Chiens quels qu'ils ſoient.

Le vieux Sanglier eſt celui qui a quitté

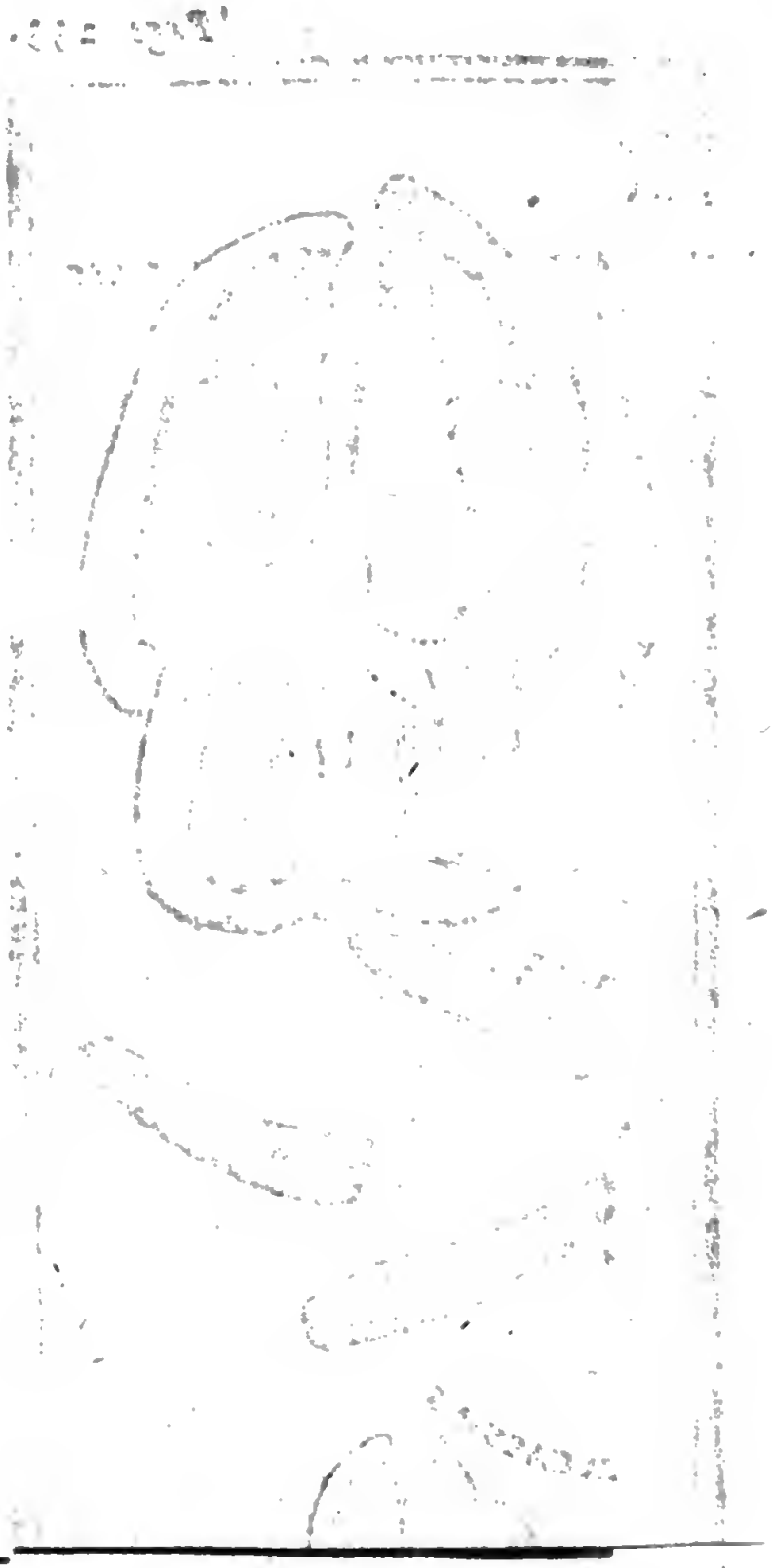

Page 233.

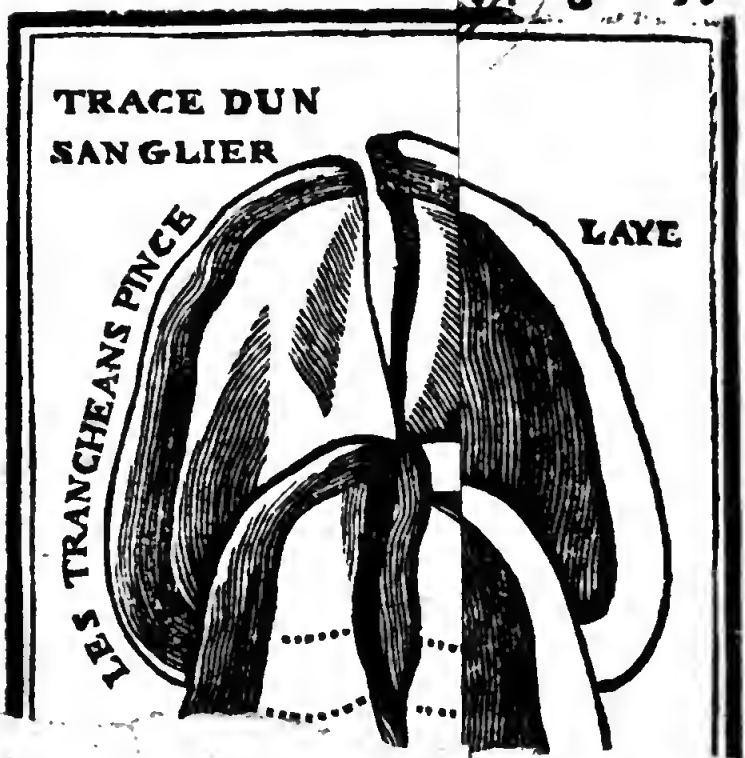

les compagnies depuis plus de quatre ans, & qui ſe plaît toujours ſeul.

Les femelles de Sangliers ſe nomment Layes, & leurs petits Marcaſſins : lorſqu'ils ont un an, on les appelle bêtes de compagnie.

Voilà les termes propres à la Chaſſe du Sanglier. Paſſons à la maniere de reconnoître un Sanglier par les traces, & de le diſtinguer d'avec les Layes. Un coup d'œil ſur la Figure 233, cy-jointe facilitera l'intelligence de ce que nous dirons ſur cette matiere.

CHAPITRE II.

Comment on reconoît un Sanglier, par les traces.

IL n'y a que l'expérience, & beaucoup d'attention qui puiſſent mettre un jeune Veneur en état de connoître un Sanglier par les traces. Il faut pour cela ſe promener ſouvent dans les Bois, dans un temps de beau revoir, c'eſt-à-dire, quand la terre eſt molle, par exemple en certain temps de l'Hyver, ou en Eté après la pluïe;

Voici à quoi l'on peut aiſément reconnoître un Sanglier, & diſtinguer d'un coup d'œil s'il eſt jeune ou vieux, ſi c'eſt une Laye ou un Sanglier mâle.

La trace de devant d'un jeune Sanglier eſt un peu plus grande que celle de derriere, les pinces ſont plus groſſes que celles de la Laye, & les tranchans qui ſont ſes côtés ſont un peu déliés & coupants : la trace de derriere ſe trouve ordinairement dans celle de devant, mais un peu à côté du milieu de celle-cy, à cauſe de ſes Suites ou Luites, qui commencent à être groſſes & qui le contraignent de marcher les cuiſſes un peu plus ouvertes que la Laye : Il donne auſſi de ſes gardes en terre mais elles ſont bien tournées, & la pointe un peu en avant. Lorſqu'il avance vers ſon tiers-an ſes gardes ſont plus près du talon & s'élargiſſent davantage & elles donnent tout à fait en terre aux deux côtés de ſes talons. Plus le Sanglier vieillit, plus il eſt aiſé d'en reconnoître par ſes gardes qui étant alors bien moins tranchantes donnent en terre de toute leur longueur.

Les pinces de la Laye ſont plus pointuës, les côtés de ſes traces & les gardes plus tranchantes, le talon plus étroit, les tra-

TELLE LAYE

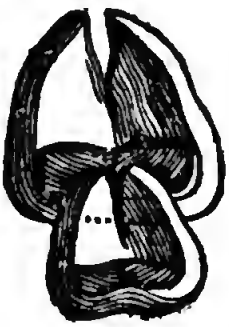

BIBLIOTECA NAZIONALE "VITT... NAPOL... ...

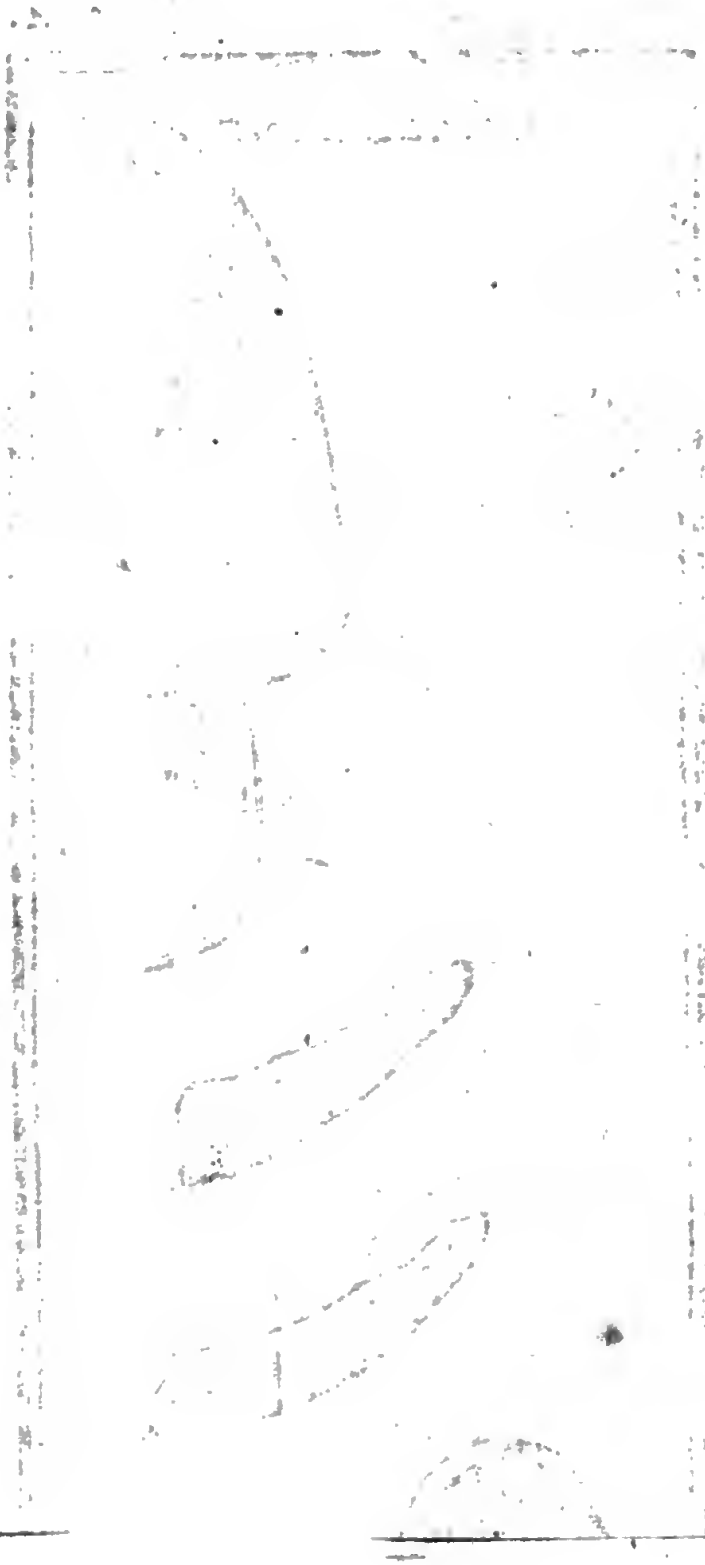

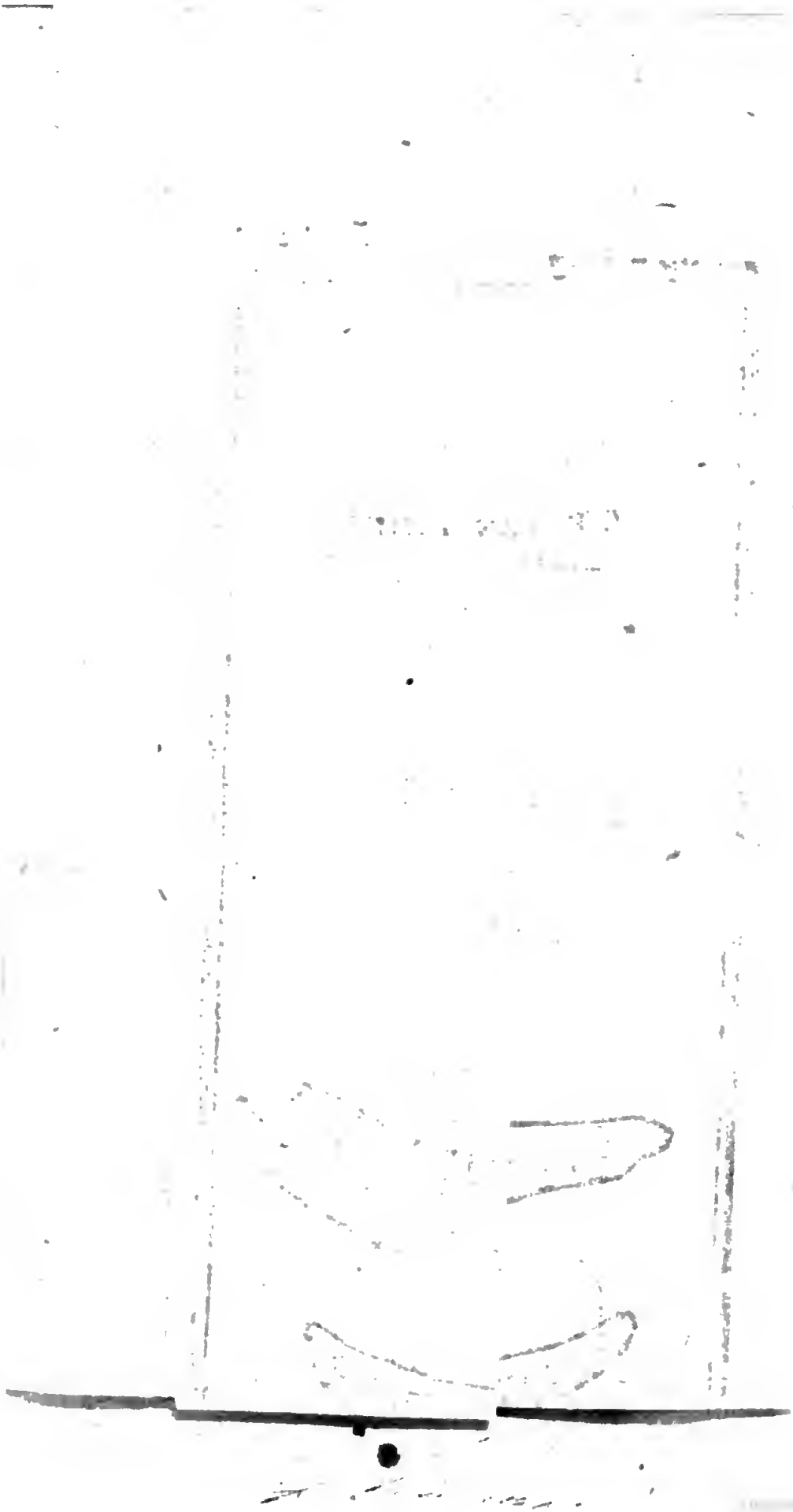

TRACE DUN
SANGLIER

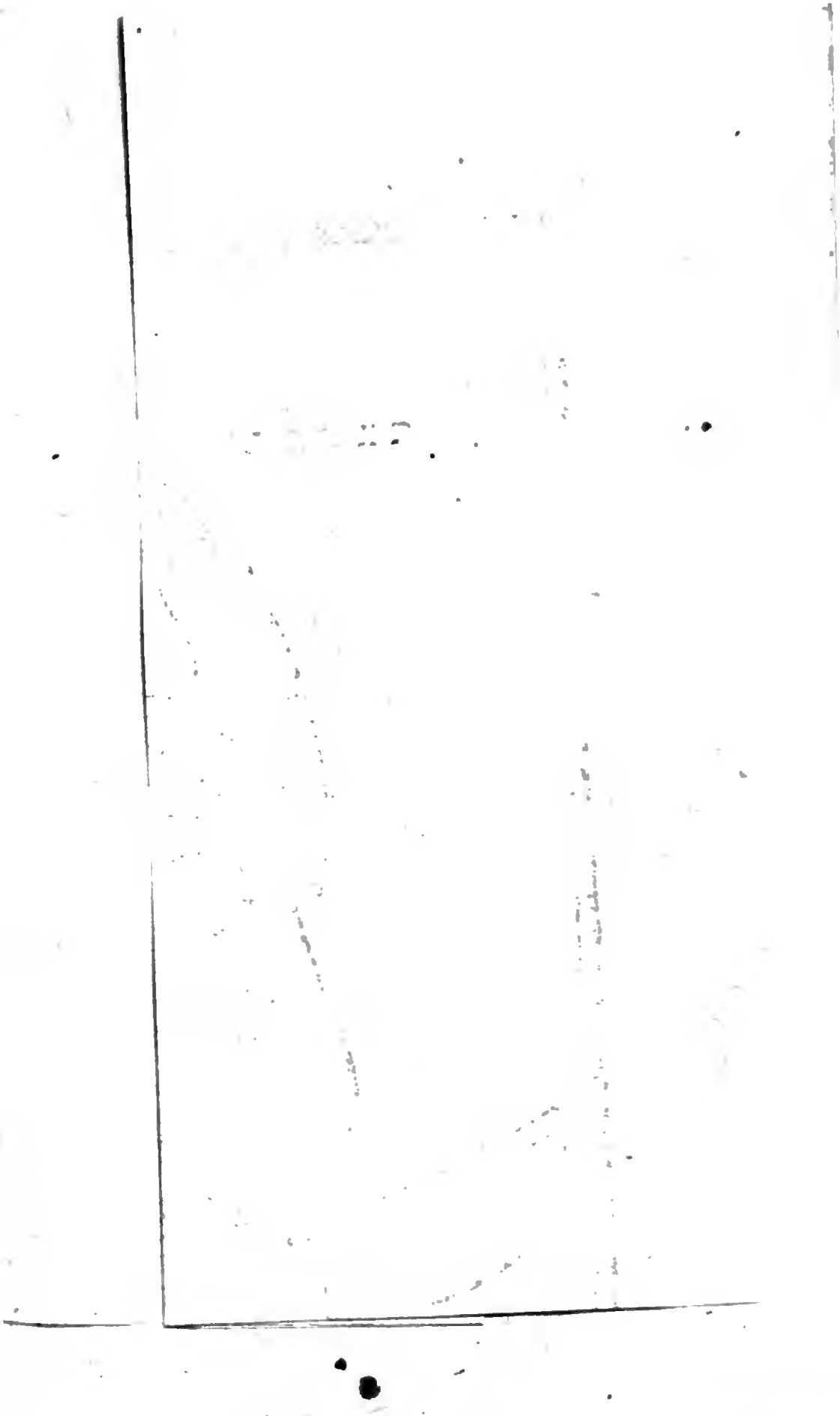

Page 235.

ces de devant & de derriere ſont toujours un peu ouvertes, excepté cependant celles d'une vieille Laye, qui ſont ordinairement plus ſerrées, ſes gardes ſont auſſi plus étroites & plus ſerrées vers la pointe que celles des Sangliers : Il faut encore obſerver que leurs traces de derriere ſont en dedans, dans celles de devant.

Les Sangliers à leur quart-an, & les vieux Sangliers ont les pinces groſſes & rondes, les tranchants ou côtés de leurs traces ſont uzés, le talon, ou les éponges s'uſent au niveau de la trace qui eſt groſſe & large, les gardes ſont tout à fait élargies, & s'approchent du talon, & les allures ſont grandes. La trace des vieux Sangliers eſt toujours profonde & large à cauſe de leur peſanteur ; Ils ont les pinces fort rondes, la ſolle grande, leurs gardes paroiſſent dans un temps pluvieux, parce qu'ils marchent très-peſamment, ce qui fait que par-tout où ils paſſent il eſt très-aiſé d'en revoir ; on remarque auſſi dans la trace de grandes & groſſes rides entre les gardes & les talons, & plus ces rides ſeront groſſes, plus elles dénoteront la vieilleſſe du Sanglier. Les traces de derriere portent ſur le talon, ou à moitié de la trace de

devant, & à moitié auſſi à côté en dehors principalement lorſque le Sanglier eſt en Porchaiſon : il n'eſt pas ſi aiſé d'en connoître dans le temps du Rut, parce qu'alors leurs allures ſont grandes & déreglées, ce qui déroute un peu le Veneur.

Les jeunes Veneurs encore peu expérimentés dans l'exercice de la Chaſſe pourroient bien ſe tromper aux traces du Sanglier dans la ſaiſon du Gland : car dans ce temps les Pourceaux privés vont au bois, & comme ils ſont une même eſpéce d'animaux, ils ont auſſi beaucoup de reſſemblance dans leurs traces : mais pour ne s'y pas méprendre, voicy à quoi principalement il faut faire attention.

Les Sangliers dans leurs allures mettent leurs pieds de derriere dans ceux de devant : Ils appuyent bien plus de la pince que du talon, leurs pinces ſont ſerrées & les côtés de leurs traces qui ſont tranchantes donnent par tout des gardes en terre, & ils les élargiſſent en dehors des deux côtés du talon.

Il n'en eſt pas de même des Pourceaux privés, ceux-cy vont les pieds ouverts, ils les ont ordinairement longs & uſés ; ils appuyent beaucoup plus du talon que de

la pince, & ils ne mettent pas leurs pieds de derriere dans ceux de devant, leurs gardes donnent droit dans la terre la pointe en avant ſans s'écarter, le deſſous de leur Solle eſt charnu, ce qui fait paroître la forme de leur pied toute ronde & les côtés un peu gros ; enfin leurs pinces ſont groſſes & uſées & ils ont le pied court.

CHAPITRE II.

Tems du Rut des Sangliers.

LES grands Sangliers entrent en Rut dans le commencement de Décembre & plus ils ſont vieux, plus auſſi leur Rut s'avance avec les vieilles Layes, & ils ſont toujours les premiers en chaleur durant trois ſemaines. Les jeunes Sangliers tiennent le Rut après les vieux, ils ſe battent quelquefois les uns contre les autres, & c'eſt à qui demeurera le maître de la place : ils ſe bleſſent même ſouvent de leurs défenſes en pluſieurs endroits du corps, mais particulierement aux épaules & au col; il ſemble que la nature ait voulu pourvoir à leur ſureté, en revêtant ces endroits d'une peau extrémement dure &

épaiſſe de deux doigts, que j'ai dit cy-deſſus s'appeller *Armure*, ſans cela les défenſes d'un Sanglier pénetreroient dans le corps de ſon rival. Les armures des jeunes Sangliers ſont plus tendres à proportion de leur âge, mais auſſi leurs défenſes ne ſont pas ſi dangereuſes. Ces animaux ne laïſſent pourtant pas que d'être très-furieux dans le temps du Rut : les deffenſes des Sangliers qui ſont dans leur troiſiéme année ſont très-dangereuſes, mais lorſqu'ils ont atteint la quatriéme, c'eſt-là le temps de leur grande force ; les défenſes leur ſortent en dehors & à côté des machoires de la longueur de quatre doigts. Les Sangliers qui ſont bien vieux ſont moins redoutables de ce côté-là que les Ragots, parce que leurs défenſes commençant à tourner, elles ne peuvent plus faire tant de mal.

Les Sangliers ſont de grand Pays pendant la nuit pour chercher les Layes afin de tenir leur Rut : C'eſt dans ce temps que les jeunes Veneurs pourront apprendre à en reconnoître; ils ſe tranſporteront pour cela dans les grandes Forêts & dans les gros Buiſſons avec leurs Limiers, mais je les avertis que les Limiers s'attacheront bien

plutôt à de jeunes Marcaſſins, ou à des Bêtes de compagnie qu'à un grand Sanglier. Cet animal eſt d'une puanteur inſupportable dans le temps du Rut, ce qui donne ſouvent occaſion aux Chiens de ſur-aller les voyés ; c'eſt à quoi il faudra donner une attention particuliere. Il eſt cependant des circonſtances dans leſquelles ils ſera aſſez aiſé de lancer de grands Sangliers, parce qu'on pourra s'en approcher de près, c'eſt lorſque ces animaux quoique dans le Rut ſe ſeparent de leurs Layes, ce qui leur arrive aſſez ſouvent.

Les grands Sangliers ont (comme je l'ai dit) dans la Saiſon du Rut une armure extrémement dure qui couvre leurs épaules & qui s'avance juſques ſur le bord des côtés au de-là du défaut : L'épaiſſeur en eſt ſi forte qu'un coup de Fuſil ne fait que gliſſer deſſus, s'il eſt chargé de pluſieurs balles, mais à balle ſeule on peut la percer, pourvû cependant que l'on tire bien à propos. Il n'en eſt pas de même des jeunes Sangliers ſur qui tout coup de Fuſil fait impreſſion, parce que les armures ſont plus tendres.

Les Sangliers dans le temps du Rut, c'eſt-à-dire, dans l'eſpace de trois ſemai-

nes perdent conſiderablement de la graiſſe qu'ils ont faite pendant l'Eté & l'Automne; mais lorſque ce temps eſt paſſé, ils l'ont bientôt recouvrée. Comme ils ne cherchent que le repos après avoir tenu le Rut, ils ſont très-peu de Pays & ſe retirent dans des Futayes ; c'eſt dans ce temps que les Veneurs pourront facilement en connoître, & qu'ils diſtingueront aiſément par les traces le Sanglier d'avec la Laye.

CHAPITRE IV.

Tems auquel les Layes font leurs Marcaſſins.

LES Layes ſont plus ou moins tardives à tenir le Rut : les plus avancés font leurs Marcaſſins à la fin de Mars, d'autres en Avril, & d'autres à la fin de May ; les plus tardives les font en Juin, & leur portée eſt preſque auſſi nombreuſe que celles des Truyes privées. Elles ne portent que quatre Mois, les Marcaſſins en naiſſant aportent toutes leurs dents qui groſſiſſent à proportion de l'âge, mais elles ne multiplient point.

Les grands Sangliers accompagnent leur

leurs layes, lorſqu'elles ont leurs Marcaſſins pour les défendre contre les Chiens & contre les Loups. Il eſt aſſez difficile de les ſurprendre, parce qu'outre qu'ils ſont extrêmement farouches, ils ont le ſentiment très-fin, ce qui leur ſert pour prévénir toutes attaques. Lorſqu'il arrive qu'ils ſont lancés dans les bois, ils s'en vont quelquefois bien loin, & font un grand Pays, ſur tout pendant la nuit, à moins qu'ils ne trouvent de quoi manger; car dans ce cas là il s'y arrêtent. Il eſt aiſé de reconnoître les vermillis du Sanglier qui ſont longs & droits, au lieu que ceux de la Laye vont plus en tournant. Quand les Layes ont mis bas, elles ſe retirent dans les plus grands forts avec leurs Marcaſſins pour les mettre en ſûreté, & lorſqu'ils ont trois mois, elles les en font ſortir de tems en tems pour les mener aux marres afin de les y faire boire, & elles retournent toujours de bonne heure dans les forts. Elles ſont fort carnacieres; & lorſqu'elles trouvent un petit Faon nouveau né elles le dévorent à moins qu'il ne ſoit défendu par le Cerf; elles aiment auſſi beaucoup la chair de cheval.

CHAPITRE V.

De l'Equipage pour la Chaſſe du Sanglier.

POur bien courre le Sanglier, il faut une Meutte au moins de trente ou quarante chiens avec deux Piqueurs aſſez entendus pour les bien conduire ; il faut auſſi des Valets de Chiens, qui ayent grand ſoin de leur Meutte. Pour courre le Sanglier : on convient d'abord du lieu où doit ſe faire l'aſſemblée ; il faut aller au bois le jour précédent pour connoître en quel canton de la forêt on trouvera des Sangliers. La précaution eſt néceſſaire pour s'épargner bien de la peine ; car lorſqu'on en aura trouvé le jour précedent, on eſt ſûr en retournant le lendemain d'en rencontrer infailliblement. On commencera d'abord par les détourner, & ce ſera là l'endroit que l'on choiſira pour l'aſſemblée, & où l'on placera tout l'Equipage de Chaſſe : & comme les Sangliers cherchent toujours les plus grands forts, il faudra remarquer avant que de chaſſer, les endroits par où l'on pourra paſſer le plus aiſément.

Cette Chaſſe eſt extrêmement pénible, les Veneurs ſont obligés de crier à tout moment pout faire ſuivre les Chiens d'une maniere convenable. Car quelque fois, ils ſe rebutent & ce n'eſt qu'à force de mouvemens & de cris, qu'on peut rejoindre le Sanglier qui ſe rend toujours très-redoutable en tenant ferme devant les Chiens, ſur-tout lorſque c'eſt un grand Sanglier. Il faut d'ailleurs avoird'excellens Chevaux bien dreſſés à courre dans les forts, & que ceux qui les montent n'apréhendent point les branches; car comme je l'ai déja dit, le Sanglier bat toujours les plus grands forts dans les forêts, c'eſt pourquoi il faut broſſer hardiment par tout où il y a apparence de pouvoir paſſer, Tous ces mouvemens ſi violens, ces cris redoublés & indiſpenſables dans cette Chaſſe, avertiſſent ſuffiſamment les Veneurs des précautions qu'ils doivent prendre pour eux-mêmes, avant que de courre le Sanglier.

CHAPITRE VI.

Du Limier pour le Sanglier.

IL eſt important d'avoir des Limiers bien dreſſés pour la Chaſſe du Sanglier;

mais il faut un ſoin particulier & beaucoup de patience pour les dreſſer. Ce n'eſt pas qu'il ſoit difficile de faire vouloir d'abord à un jeune Limier des voyes du Sanglier ; mais ſouvent il ſe rebute, à cauſe du ſentiment de cet animal, & il refuſe de ſuivre. Pour l'accoutumer, il faut le mener ſouvent dans le bois par un tems de Beaurevoir & le faire aller devant, comme je l'ai dit, en parlant de la Chaſſe du Cerf : & lorſqu'on revoit du Sanglier en remontrer au jeune Limier & l'engager en même tems à ſuivre. S'il refuſe il faut toujours tenir les voyes, ne point perdre de vûë le Sanglier, tâcher même de le lancer, & le ſuivre enfin juſqu'à ſa Bauge, animer le jeune Limier de la voix & le flatter pour lui en faire vouloir, il ne faut point ſe laſſer de repeter ſouvent ce même exercice ; car ce ne ſera qu'après des inſtructions pluſieurs fois reïtérées qu'on en viendra à bout.

L'Eté, lorſque le Sanglier donne aux bleds & autres grains, il ſera bon de faire ſuivre le Limier ſur les bords de la forêts. On peut auſſi aller aux Marres : Les Layes avec les Marcaſſins, & même les grands Sangliers ne manquent pas d'y donner dans

cette saiſon. Lorſqu'on aura revû de leurs traces, & que l'on verra le Limier ſe rabattre, il faudra lui faire emporter les voyes, toujours en le carreſſant ; enſuite lancer le Sanglier, le ſuivre juſqu'au premier chemain, & là le briſer. Il faut prendre après cela les devants par un endroit où il ait paſſé : rien n'apprend mieux au Limier à ſe rabattre. Car le Sanglier allant de bon tems, ſi l'on prend les devants de cent pas en cent pas, le Limier ſe rabattra ſur les traces, & cela commence à le former : le Chien en veut alors de plus en plus, ſes craintes diminuent, & peu à peu il s'accoutume au ſentiment du Sanglier.

CHAPITRE VII.

De la Quête du Sanglier.

AU jour marqué pour la Chaſſe le Commandant de l'Equipage diſtribue les quêtes aux Piqueurs & aux Valets de Limiers. Chacun va prendre la ſienne au lieu qui lui eſt indiqué dans le bois, & y reſte juſqu'à ce qu'il ſoit néceſſaire de ſe rendre au lieu de l'aſſemblée : Si un Veneur avoit rencontré un Sanglier

le jour précédent, il eſt de l'ordre de la Chaſſe qu'il retourne dans le même endroit pour tâcher de détourner le Sanglier dont il a eu le premier connoiſſance. C'eſt un droit qui lui appartient ; cela ſuppoſe cependant que le Veneur ait acquis aſſez d'experience pour qu'on puiſſe s'en repoſer ſur lui : car autrement il ſeroit à propos, (& ce ne ſeroit pas lui faire tort) de le faire accompagner par un autre plus habile pour ſuivre enſemble la Quête du premier.

Les jeunes Veneurs au jour de la Chaſſe ſe trouveront aux bords de leurs Quêtes avant le lever du Soleil, afin de ſe mettre bien au fait de la forêt, ou du buiſſon où ils doivent Chaſſer. Ils doivent auſſi faire une attention particuliere á la ſaiſon dans laquelle on ſe trouve ; parce que dans le tems des grains les Sangliers s'aprochent aux bords des bois du côté qu'il y a des grains & quand ils en ont une fois goûté, ils ne manquent pas d'y donner toutes les nuits, ce qui fournit aux Veneurs une belle occaſion de prendre les devants pour les pourſuivre & les détourner. De plus, comme cette nourriture échauffe extrêmement ces animaux ; ils ſe retirent

dans les Marais pour y boire & s'y rafraîchir : ainſi il eſt immanquable d'en rencontrer dans ces deux endroits qu'ils n'abandonnent que très-rarement.

En Automne les Sangliers ſe jettent dans les Vignes & font un grand dégat de raiſins, & lorſque les vendanges ſont faites, ne trouvant plus rien dans les vignes, ils ſe retirent dans les forêts, ou le gland ne leur manque point juſqu'à la fin de Novembre. Ils vont même aux Noiſetiers & ils mangent des Noiſettes autant qu'ils en peuvent trouver : Sil y a des hautes futayes dans le voiſinage, ils ne manquent pas d'y faire leur nuit. Ce ſont-là les endroits où l'on peut en rencontrer plus ſûrement, & c'eſt auſſi où ils font une reſiſtance plus vigoureuſe, la chaleur de la nourriture leur donnant une force extraordinaire & une fureur dont les chiens & les Piqueurs mêmes ſe reſſentent ſouvent. Quelquefois même ces animaux ne ſe contentent pas de ſe défendre, ils viennent à la charge ſur les Chaſſeurs, & font du carnage.

Lorſque les Sangliers ne trouvent pas dequoi ſe nourrir dans un endroit, ils paſſent auſſi-toſt dans un autre pour en cher-

cher. En Hyver ils n'ont point d'autres retraites que les forts, les grandes Fougeres ou les Buiſſons les plus épais : ainſi les Veneurs ne peuvent manquer d'en rencontrer dans cette Saiſon : Il y a cependant quelques precautions à prendre pour ne point faire de démarches inutiles. Il faut dabord faire toujours marcher ſon Limier devant ſoy, tant au long des chemins que ſur le bord des Bois, & lui parler toujours à propos pour l'animer & pour l'inſtruire. Voicy les termes dont on ſe ſert ordinairement : *va outre mon valet*, *hau rigaut*, *hou hou*, *velecy mon petit.*

Si le chien met le Nez à une coulée & qu'il faſſe mine de vouloir ſe rabattre ; il faut prendre garde que ce ne ſoit ſur les traces de quelque Renard, dont les jeunes chiens aiment beaucoup le ſentiment : lors donc que le Limier ſe rabat ſur les traces de quelque Bête noire, & que l'on en revoit, on lui dit ; *qui eſt-ce là rigaut ? après l'amy*, *après velecy aller*, *velecy y dit vray.*

Si on ſe trouve à la ſuite d'un Sanglier, il faut tâcher de ſuivre, & de faire tenir les voyes au Limier pour le trouver entré dans les forts. Le Veneur ne doit pour-

tant pas encore y entrer, de crainte de le lancer ; mais lorſque le Sanglier va de bon temps, il eſt à propos de le briſer au bord du fort & de ſe retirer pour prendre les devans. Si le Limier ne peut emporter les voyes, parce que le Sanglier va de trop hautes-Erres, le Veneur prendra de grands devans, afin d'en rencontrer des voyes qui aillent de meilleur temps ; car bien ſouvent les Sangliers font beaucoup de Pays, & vont faire leur nuit loin de ces endroits là : C'eſt pourquoi on ne peut être trop attentif à tous leurs mouvemens, pour agir ſelon les connoiſſances que l'on en prendra & éviter les mépriſes.

Il y a des Sangliers qui ne s'éloignent pas beaucoup des grands forts durant l'Eté ; en ce cas le Veneur ne doit pas pouſſer les voyes bien loin au rembuchement. Car s'ils avoient le moindre vent du chien, ils fuiroient peut-être bien loin & y demeureroient. Lorſque les voyes vont de hautes-Erres, & que le Veneur en rencontre tard, il doit aider à ſon Limier pour trouver la Bête entrée dans le fort. Il faut ſçavoir adroitement découvrir ſa demeure & juger de quel côté la Hure peut être tour-

née, alors le Veneur prendra avec ſon Limier les chemins les plus couverts pour le trouver entré dans l'endroit, car autrement le Limier pourroit ſur-aller les voyes.

Il eſt important de bien obſerver les traces du Sanglier, afin de juger ſi c'eſt un Ragot, ou un vieux Sanglier. J'ai parlé cideſſus des marques qui les diſtinguent. Si l'on juge que ce ſoit une Laye il faut ſçavoir combien il y a avec elle de Marcaſſins ou de Bêtes de compagnie, afin d'en faire un rapport exact à l'Aſſemblée.

J'obſerverai icy que dans les hautes Futayes, où il y a bien des Houx & des Fougeres, les Sangliers demeurent bien ſouvent dans ces Fougeres où ils font leur nuit: C'eſt aux Veneurs à prendre garde s'ils y voyent entrer le Sanglier ou des Bêtes de compagnie. Il ne faut pas les approcher à mauvais vent, mais les briſer de loin, & prendre les devants de tous coſtés. Si le Limier n'en rencontre point dès la premiere fois que l'on prend les devants il faut les reprendre une ſeconde fois, mais beaucoup plus près de l'endroit où l'on ſoupçonne le Sanglier. Si le Limier va bien aux Briſées, il eſt hors de doute que le Sanglier eſt encore dans le lieu de ſa re-

traite, l'on peut alors en toute sûreté en faire son rapport. Pour peu que l'on observe tout ce que j'ai marqué, le rapport ne peut manquer d'être fidéle,& on ne fera le Sanglier ni plus ni moins autre qu'il n'est.

CHAPITRE VIII.

Des Relais, du laisser courre, &c.

AUssi-tôt que le Veneur aura fait son rapport, il se preparera pour la Chasse & se rendra d'abord dans l'endroit où sont les chiens pour faire la separation de sa Meute. Il enverra les Relais aux endroits ordinaires où se font les refuites du Sanglier, pour en être secouru dans l'occasion ; car il est important d'être bien relayé. Le Capitainede l'Equipage fera marcher les chiens de Meute à la tête desquels se mettra celui qui aura fait le rapport, parce que c'est à ses brisées que l'on va. C'est toujours à ce dernier à remontrer du Sanglier à ceux qui piquent à la queüe des chiens, afin de pouvoir le reconnoître ce qui quelquefois ne se fait pas sans de grandes difficultés ; car souvent le

Sanglier eſt accompagné d'une Laye ou de quelque Bête de Compagnie : quelquefois même il y a dans la bauge, pluſieurs Sangliers avec celui dont on a remontré d'abord : ils y reſtent enſemble quelque temps, & lorſque les chiens en approchent, ils partent tous de Compagnie, & le Sanglier de Meute donne ainſi le change aux chiens. En ce cas, il eſt neceſſaire que les Piqueurs en revoyent aux briſées, & qu'ils regardent ſouvent à terre en le faiſant chaſſer.

Lors donc que les Piqueurs auront bien revû par les traces, ſi c'eſt un Ragot, un vieux Sanglier, ou une Laye, celui qui laiſſe courre tiendra le Trait de ſon Limier tout déployé, & mettra ſon chien ſur les voïes aux Briſées; il avancera de dix pas dans ces voyes, & s'y arrêtant de pied ferme, il criera à ſon Limier, *hau valet hauva*, *la Rigaut après après*, *hau hau* : Il aura ſoin de laiſſer un peu tâter de la voye au Limier, enſuite il le fera appuyer ſur le Trait & le fera ſuivre, & lorſqu'il reverra des traces de la Bête il criera à haute voix : *velecy aller avant*, *velecy aller*, *après après valet.*

Comme il peut arriver que le Sanglier tourne en vermillant dans le fort, quel-

quefois même près de l'endroit où il veut ſe mettre à la Bauge (ce qui peut faire perdre les voyes au Limier) il faut le faire revenir pour les rechercher en prenant de petits devants, en lui criant *hourva, hourva hau l'amy va outre.* Il eſt bon auſſi de le faire aller devant, pour tâcher de lui faire retrouver les voyes, en lui diſant *hau rigaut hourva hourva, velecy mon petit.* Lorſqu'on le voit retomber ſur les voyes, il faut lui crier : *aprés mon valet aprés hou hou.* Enfin dès que le Piqueur en aura revû, il criera auſſi-tôt *velecy aller, velecy aller* : Il repetera ſouvent ces termes & ſuivra juſqu'à ce que le Sanglier ſoit lancé. Si le Limier menoit juſqu'à la Bauge, auſſi-tôt que le Veneur le voit partir il doit crier, *velelau, velecy aller, velecy aller*, & tout de ſuite appeller les chiens au ſon de la Trompe. Lorſqu'ils ſont arrivez avec les Piqueurs, celui qui a laiſſé courre, ſonnera pour faire découpler les chiens ; alors tous les Piqueurs ſonneront auſſi & piqueront à la queuë des chiens, il les tiendront le plus près qu'ils pourront ſans apprehender de paſſer par les grands forts, ils leurs crieront ſouvent : *hou, hou, velecy allez, y dit vray velecy allez*, & ils ne ceſſeront de

ſonner pour chiens, de même qu'à la Chaſſe du Cerf & du Chevreüil; car il n'y a aucune difference. Quant au défaut, lorſque les chiens ſeront bien ameutés, il faut continuer de ſonner encore quelque temps, & enſuite crier aux chiens ſans relâche, afin de faire peur au Sanglier & l'empêcher par ce moyen de tenir contre les chiens, car autant qu'il en attrape il les eſtropie : c'eſt pourquoi il faut toujours les accompagner, & leur crier, *hau miraut*, *a fuit la chien*, *fuit la haha*, & lorſqu'on voit paſſer le Sanglier, on crie comme j'ai dit ci-deſſus, *velelau*, &c.

La Chaſſe du Sanglier peut durer plus ou moins de temps ſelon la qualité du Sanglier que l'on court ; car ſi c'eſt une bête de compagnie elle pourra faire durer la Chaſſe ſix ou ſept heures, parce qu'étant pourſuivie elle ſe mêlera avec toutes les Bêtes qu'elle rencontrera, ce qui eſt très-embarraſſant pour les Veneurs & pour les chiens, qui ont alors plus de peine à en reconnoître ; d'ailleurs les Bêtes de compagnie étant fortes & peu peſantes, elles ſont en état de faire bien du Pays. Il n'en eſt pas de même d'un grand Sanglier ; ſa peſanteur lui eſt nuiſible, il ſe fait toujours

chaſſer de près, & les chiens ne le perdent guéres de vûë, ce qui fait qu'on en vient à bout dans l'eſpace d'environ deux heures. De plus, il ne fait point de grands retours comme les Cerfs & les Chevreüils; mais ſeulement un retour à droit ou à gauche, & il ſe replie toujours du côté où il veut percer. Quelque fois il va de l'extrémité d'une Forêt à l'autre, d'autre fois il va battre de grands forts pour chercher à s'accompagner d'autres bêtes afin de donner le change, ce qui étonne ſouvent les chiens, mais il y en a toujours parmi eux qui ſont fermes dans la voye: ceux-cy ne manquent point de montrer le change, & quoique le Sanglier parte du fort en compagnie, ils refuſent de chaſſer d'autres Bêtes que la leur. Les Piqueurs dans ces circonſtances doivent ſe conduire très-prudemment & ſe donner de garde de trop exciter leurs chiens, lorſqu'ils reconnoiſſent qu'ils remontrent bien.

Lorſque le Sanglier ſe ſent pouſſé aux dernieres extrémités, il ne fait plus que tourner, cherchant toujours à ſe mêler avec quelques Bêtes de compagnie; lorſqu'on l'en ſepare, il va battre un autre Pays, cherchant toujours à s'accompa-

gner, mais ce n'eſt que d'une façon aſſez languiſſante, parce que ſa peſanteur l'accable à la fin, & il s'échauffe au point que lorſqu'il rencontre quelque Marre, il s'y jette avec ardeur pour s'y rafraîchir. Si par hazard il ne rencontre point d'eau, l'extrême chaleur l'appeſantit & le met hors d'état de courre, alors il ſe laiſſe abboyer de près, & au lieu de chercher à fuir il fait face aux chiens, & leur tient tête avec une extrême fureur, il ſe jette même deſſus & les bleſſe. C'eſt dans cette occaſion que les Piqueurs doivent appuyer les chiens & tâcher de faire repartir le Sanglier afin de ménager la vie des chiens. Il eſt bon même d'empêcher que les chiens n'en aprochent de trop près, parce que lorſqu'il eſt ſur ſes fins il ne fait plus que tournoyer préſentant ſa Hure à tout ce qui l'approche : C'eſt alors que l'on peut ſe ſervir du Couteau & le lui plonger dans le Corps ; Mais il faut que le Veneur qui lui ſert le coup ſoit aſſez allerte pour s'eſquiver à l'inſtant d'un autre côté, parce que cet Animal tourne toujours ſes défenſes du côté d'où il ſe ſent bleſſé. Si cependant le Sanglier étoit furieux au point qu'il y eût à appréhender pour les Veneurs & même

pour

pour les Veneurs, & même pour les chiens il ſeroit à propos de lui tirer un coup de Fuzil : C'eſt à celui qui commande l'Equipage à qui cet honneur appartient de droit, & il n'y a rien en cela qui bleſſe les Loix de la Chaſſe, parce que le coup de feu eſt permis lorſque la vie des Veneurs & des chiens eſt en danger.

Pour les Layes & les Bêtes de compagnie qui ne peuvent pas bleſſer, mais qui ne font que fouler du Boutoir, il ne faut ſe ſervir que du Couteau de Chaſſe, le Fuzil n'étant de miſe que dans les dernieres extrémités.

Les Piqueurs ſonneront auſſi-tôt la mort de la Bête, & laiſſeront fouler les chiens en les careſſant, en les appellant par leurs noms, & en les en-hardiſſant en ces termes, *hou hou petits velecy velecy donc mes tou tou.* Il faut toujours les flatter de la main, particulierement les jeunes chiens; & en cas que ceux-cy ne vouluſſent pas en approcher, il faut les prendre en les flattant, & les poſer ſur le Sanglier; peu à peu ils s'y accoutumeront.

Après que les chiens ont foulé à la tête du Sanglier, le premier Piqueur leve la trace droite de devant & la porte au Com-

mandant de l'Equipage qui la preſente au Roy, ou au Seigneur à qui l'Equipage appartient ; enſuite on ſonne la Retraite pour rappeller les chiens, & on emporte le Sanglier.

Avant que de partir il faut viſiter les chiens pour voir ceux qui ſont bleſſés, & les panſer. Il faut pour cet effet que les Veneurs faſſent toujours porter à la chaſſe tout ce qui eſt neceſſaire pour panſer les chiens & principalement une Eguille, du Fil, & quelques morceaux de Lard coupés par petites tranches. On met un lardon dans chaque playe que l'on recoût avec du fil double, & l'on fait un nœud à chaque point : Ce lardon humecte la playe & lui donne l'onction neceſſaire; outre cela le chien de ſon côté coopére à ſa guériſon en léchant ſouvent ſa playe. Si par hazard elle venoit à ſe r'ouvrir ſoit naturellement, ſoit parce que le chien auroit caſſé le fil, il faut remettre un autre lardon, & la recoudre de même : mais ſi la playe étoit trop enflée pour être recouſuë, on fait fondre alors du vieux lard piqué d'avoine & on en frote la playe avec une plume, ce que l'on réïtére tous les jours juſqu'à ce que la playe ſoit guérie. Pour ceux

qui ne ſont pas conſiderablement bleſſez, on peut attendre le retour de la Chaſſe pour les panſer : Il ſuffit de laver leurs playes avec du vin un peu chaud ; & l'on a ſoin lorſqu'ils ſont au Chenil de leur donner de la paille fraîche & beaucoup d'eau.

CHAPITRE IX.

De la Curée du Sanglier.

VOicy ce qu'il faut obſerver à la Curée du Sanglier.

On rompt d'abord dans des Baquets grand nombre de morceaux de pain à proportion de la quantité des chiens ; on fait enſuite chauffer de l'eau dans une grande Chaudiere : On y met trois ou quatre livres de graiſſe au moins, pendant que l'eau chauffe on dépoüille le Sanglier pour en avoir la Freſſure, & après qu'on en a ôté le Fiel on la coupe par petits morceaux pour les mettre boüillir dans la Chaudiere. Lorſque le tout a ſuffiſamment boüilly, on le verſe de la Chaudiere dans les Baquets & on le remuë avec des bâtons : Puis quand le pain eſt bien trempé, on renverſe les

Baquets ſur le drap qui ſert à la Curée ; & qui eſt un drap fait exprès de groſſe toile de la longueur de cinq ou ſix aunes. On remuë bien cette Moye pour l'étendre ſur le drap. Pendant qu'elle refroidit, le Maître Valet de chiens apporte nombre de Houſſines qui ſont diſtribuées par le Capitaine ou le Lieutenant de l'Equipage ſelon la qualité des perſonnes qui aſſiſtent à la Curée : S'il n'y avoit que le Commandant & les Piqueurs à la Curée, ce ſeroit au premier Piqueur à lui preſenter une Houſſine & une à chacun des autres Piqueurs ; pour les Valets de chiens par quartier, ce ſont les petits Valets de chiens qui leur en preſentent. Auſſi-tôt que la Moye eſt prête, le Commandant ſonne de la Trompe & tous les Piqueurs ſonnent en même temps: le Valet de chiens commandé pour le Chenil ouvre la porte aux premiers ſons & laiſſe ſortir tous les chiens, excepté cependant les plus gras qu'on ne laiſſe aller à la Moye qu'à la fin de la Curée : Tout le temps qu'elle dure on ſonne de la Trompe autour des chiens, & on les careſſe en ſe ſervant des mêmes termes qu'on employe à la Chaſſe. Il eſt à obſerver que les chiens ne mangent pas du Sanglier avec autant d'a-

vidité que d'autre viande. Il ne faut pas même que ce qu'on leur en donne ſoit crû, parce que cela pourroit les dégoûter, de ſorte que ſi dans certain temps on veut leur faire manger d'autres endroits du Sanglier que la Freſſure, il faut avoir ſoin de couper par quartier ce qu'on leur deſtine & le faire boüillir dans de l'eau pour le mêler avec le pain de la Moye,

CHAPITRE X.

Comment il faut lever la trace du Sanglier.

C'Eſt ordinairement le premier Piqueur qui doit lever la trace du Sanglier; les jeunes Veneurs ne peuvent rien faire de mieux que d'examiner avec attention comment il s'y prend, afin de faire de même dans l'occaſion. C'eſt toujours la trace droite qu'on doit lever, pour cela on perce d'abord avec un coûteau au travers de la jambe, entre l'os & les nerfs au deſſous du genoüil; on fend enſuite la peau juſqu'au joint du bas de la jambe au deſſus des gardes, on coupe dans la jointure tous les petits filamens de nerfs qui y ſont: après

cela on renverſe la trace en arriere pour la déboiter. Il faut toujours avoir ſoin d'y laiſſer la peau qui couvre le deſſus de la jambe & qui va juſqu'au genoüil, c'eſt là qu'il faut la couper. Lorſque la trace eſt levée on fend la peau dans le milieu pour y paſſer les nerfs & la moitié de la peau de deſſous qui doit toujours être renverſée par deſſus les gardes ; on fend enſuite les nerfs & l'autre moitié de la peau qui y tient & on les paſſe deux ou trois fois l'un dans l'autre : lorſque cela eſt fait, la trace eſt en état d'être preſentée.

CHAPITRE XI.

Maniere de dépoüiller le Sanglier.

ON commence par lever la hure, en faiſant une inciſion par le col au défaut des épaules, & là on coupe le joint entre le col & les épaules. La Hure levée il faut mettre le ſanglier ſur le dos : on fait des inciſions autour des jambes au-deſſous du genoüil, dont on fend la peau au-dedans des jambes de devant juſqu'à la gorge : on fait enſuite une inciſion depuis la gorge juſqu'à l'entre-deux des cuiſſes & une autre à cha-

cune des jambes de derriere au-deſſous des genoüils, on en fend la peau dans toute la longueur du jarret droit en montant le long de la culotte juſqu'à la queuë ; cela fait, on commence à habiller la bête par les cuiſſes & puis par le ventre juſqu'à ce que les épaules & le corps ſoient tout dépoüillés, on fend enſuite le ventre, on ôte la panſe & les dedans, comme la freſſure, le cœur, & la panne de laquelle on peut faire de bon boudin en la meſlant avec le ſang, on fait auſſi des andoüilles avec les boyaux, mais elles ſont plus noires que celles des cochons. Si c'eſt dans le tems de la Porchaiſon on peut faire de bons jambons des épaules & des cuiſſes, on peut auſſi tirer du corps des morceaux délicats, les côtes entr'autres ſont eſtimées & on en peut faire des préſens.

CHAPITRE XII.

Maniere de faire cuire la Hure de Sanglier.

QUoique ceci ne regarde point la chaſſe, on ne ſera peut-être pas fâché d'apprendre comment on fait cuire la Hure du Sanglier parce qu'on peut manquer quelquefois de domeſtiques aſſez enten-

dus pour cela; il n'y a cependant pas grande façon à faire. Il faut d'abord brûler le poil, ou l'échauder ; on lave enſuite la Hure & on la met dans une chaudiere aſſez grande pour qu'elle puiſſe tremper tout entiere dans l'eau où l'on met autant de ſel qu'il eſt neceſſaire, avec du Romarin, de la ſauge, des cloux de Geroſle, des écorces d'Orange, quelques feüilles de Laurier & autres Herbes fines ; on fait cuire la Hure avec tous ces ingrediens & lorſqu'elle eſt à moitié cuite on y met du vin blanc ou clairet, & on acheve de la faire cuire ; enſuite on la tire de la chaudiere, & lorſqu'elle eſt froide on la garnit de fleurs, après quoi la Hure eſt en état d'être mangée.

CHAPITRE XIII.

Maniere de prendre les Sangliers. dans les Toiles.

POur prendre les Sangliers dans les Toiles, on obſerve preſque les mêmes choſes que pour le Cerf. Il faut d'abord aller au bois avec un bon Limier bien dreſſé à détourner les Sangliers, & après qu'on en aura rencontré & que le rap-

port aura été fait, on fera porter les Toiles & les fourches à l'endroit deſigné, & on les tendra de la même façon que je l'ai dit à la chaſſe du Cerf. Il faut avoir ſoin de les tendre toujours ſous un bon vent. Lorſqu'elles ſeront tout à fait tenduës & bien arrêtées, un Veneur prendra les voyes au rembuchement avec ſon Limier, & ſuivra juſqu'à ce qu'il ait lancé des Sangliers ; auſſi-tôt qu'il en aura connoiſſance, il ſe retirera & tâchera de ne point les effaroucher avec ſon Limier, quand il ſera bien aſſuré que les Sangliers ſont dans les Toiles, & qu'il ſçaura le nombre qu'il y en a, le Capitaine du Vautrait avertira le Maître de l'équipage : ſi l'on n'étoit pas en diſpoſition de chaſſer tout de ſuite, il faudroit poſter des perſonnes pour faire la garde autour de l'enceinte, afin d'empêcher les Sangliers de forcer les Toiles, ce qu'ils pourroient aiſement faire, en les détachant avec leurs défenſes, au lieu qu'ayant quelqu'un qui ne fait ſeulement que tourner de tems en tems autour de l'enceinte, cela fait que les Sangliers retournent dans le fort & n'en ſortent point.

Lorſque le jour ſera pris pour la chaſſe

& que, tout le monde ſera arrivé, celui qui conduit les chiens les découplera, cinq ou ſix chiens courans ſuffiſentd'abord; quant aux Levriers & aux grands Mâtins on les tiendra prêts au devant de l'enceinte. Il faudra poſter quelques hommes qui coucheront ſous les Toiles, & qui ne ſe montreront que lorſqu'ils verront venir les Sangliers qui ſeront chaſſez, en cas cependant qu'ils paſſent dans l'endroit où ils doivent être courus : alors ces hommes s'étant relevés tous enſemble leveront promptement les Toiles que l'on aura laiſſé exprès abbattuës; il faut que ceux qui entreront dans le fort pour tuer les Sangliers ſoient armés de gros batons longs de cinq ou ſix pieds & pointus par un bout; ſept ou huit perſonnes ſuffiſent pour cela, mais il en faut toujours quelques-uns à cheval.

Il eſt à propos que les Cavaliers ſoient bien montés, qu'il ayent des bottes fortes à l'épreuve des défenſes du Sangliers, & qu'ils ſoient munis de bons coûteaux de chaſſe. Pour faire paſſer les Sangliers dans l'endroit où ils doivent être courus, on découplera les chiens ſur les voyes. Si ce ne ſont que des bêtes de Compagnie on

amenera toute la meutte pour chaſſer: mais ſi ce ſont de grands Sangliers, il ne faut que cinq ou ſix chiens avec quelques Cornaux : ces Animaux qui ſont extrêmement vifs preſſeront davantage les Sangliers & les feront aller d'un bout de l'enceinte à l'autre. Il faut alors que ceux qui ſont dans l'enceinte faſſent grand bruit avec leurs trompes pendant que d'autres appuyeront les chiens, car s'il n'y avoit perſonne après eux, les Sangliers leurs tiendroient tête à chaque inſtant, viendroient à la charge ſur eux & en feroient un grand carnage ; mais les cris des chaſſeurs les épouvantent & les contraignent de fuir, & trouvant au bord de l'enceinte, la Toile abbattuë, ils ſortent par cette eſpéce de brêche ; mais ils trouvent là de grands Levriers d'attache ou de grands Dogues d'Angleterre extrêmement animés qui ſe jettent ſur eux avec fureur dès qu'on leur en donne la liberté. On ne les lâche ſur les Sangliers que lorſque la Toile eſt levée, ce qu'il faut faire avec une extrême diligence. Lorſque le Sanglier eſt aux priſes avec les Levriers, il faut qu'un des Veneurs s'avance ſur lui, le couteau de Chaſſe à la main & qu'il me-

ſure ſon coup aſſez juſte pour tâcher de le percer au défaut des Epaules ; mais comme ces Animaux vont ſur le coup qui leur eſt porté, d'autres Veneurs ſe tiendront prêts pour les recevoir avec le bâton dont ils ſont armés, ils leurs en donneront s'il eſt poſſible de grands coups ſur le boutoir, parce que c'eſt l'endroit qui leur eſt le plus ſenſible : Les petites Bêtes ſuccombent ordinairement ſous ces coups ; mais pour les grands Sangliers il faut y revenir plus d'une fois & toujours leur preſenter la pointe du Bâton pour les repouſſer. Lorſqu'on a pris le nombre de Sangliers que l'on ſouhaitoit, on ſonne la retaite : Alors tout le monde ſe retire, on ramene les chiens, & tout de ſuite on détend les Toiles pour les rapporter au Quartier du Vautrait ou de la Meute pour le Sanglier.

Lorſqu'on veut peupler de Sangliers un grand Parc, on obſerve tout ce qui a été dit cy-deſſus, ſi ce n'eſt qu'on ne lâche pas les gros Levriers, parce que comme ce ſont ordinairement des Bêtes des compagnie que l'on choiſit pour mettre en Parc, les Levriers les tüeroient immanquablement : Il ſuffit d'avoir des chiens qui les aboyent; on va ſur eux, on les ſaiſit aux

jambes, on les met enſuite dans des Cabanes ſur des Charrettes, & on les mene ainſi dans le Parc. Il faut avoir ſoin de leur donner bien à manger. Il faut auſſi qu'il y ait une Marre dans le Parc, car ces animaux ne ſçauroient ſe paſſer d'eau en quelque ſaiſon que ce ſoit, & moins encore en Eté & dans la Saiſon du Gland, dans laquelle ils ſont fort échauffés, ce qui les oblige de donner aux Marres toutes les nuits, & de s'y vautrer pour ſe rafraîchir.

Fin de la Chaſſe du Sanglier.

DE LA CHASSE DU LOUP.

LA Chaſſe du Loup a cet avantage ſur toutes les autres, qu'étant par elle-même aſſez divertiſſante, elle eſt toujours très-utile & ſouvent même neceſſaire ; rien de plus pernicieux que ces Animaux, ſouvent ils ont déſolé les campagnes, ſoit en ſe jettant ſur les Troupeaux, ſoit même en s'attaquant aux Enfans qu'ils emportent pour les devorer : Ceux qui ont paſſé quelque temps hors des grandes Villes, ſçavent combien eſt redoutable le voiſinage des Loups, ſur tout lorſqu'ils ont des petits à nourrir. Ces Animaux étant extrêmement carnaciers, & preſque toujours affamés, lorſqu'ils ne trouvent plus rien dans les Bois à manger ; ils ſe répandent dans les Campagnes, entrent même dans les Villages, & ſe ſaiſiſſent avec une adreſſe incroyable de ce qu'ils trouvent propre à

aſſouvir leur faim, ils guettent habilement leur proye, ils ſont comme à l'Affut pour attendre l'occaſion favorable & ils ne la manquent guéres, lorſqu'elle ſe preſente; ils ſont d'ailleurs ſur tout pendant l'Hyver un degât étonnant dans les Forêts en dévorant autant de Bêtes fauves qu'ils peuvent en attraper. L'intereſt public & particulier doit donc porter les amateurs de la Chaſſe à faire la guerre à ces ſortes d'Animaux.

CHAPITRE I.

Termes propres à la Chaſſe du Loup.

ON diſtingue les Loups par rapport à l'âge, en jeunes Loups, en vieux Loups, & en grands vieux Loups; on en connoît ordinairement par les pieds, que l'on appelle *les voyes du Loup*; on dit, *les Loups ſe ſuivent à la piſte.*

Quand le Loup va ſon pas doucement ſans être preſſé, on dit, *le Loup va d'aſſurance.*

Lorſqu'il vient de chercher à manger, on doit dire, *il vient de chercher pâture, il vient de ſe repaiſtre de Carnage, il a donné à*

ce carnage, il s'eſt repu à cet abbaty.

Laiſſée du Loup, c'eſt ſa fiente.

Lorſqu'ils ſont en amour, on dit, *les Loups ſont en chaleur.* Quelques Veneurs ont voulu leur attribuer le terme de Rut, mais il ne doit ſe dire que du Cerf, du Chevreüil & du Sanglier.

Lorſque le Loup a couvert la Louve, on dit, *le Loup a couplé, le Loup a joint la Louve, le Loup a couvert, le Loup a ligné la Louve.*

Quand ils ont des Louveteaux, on doit dire, *c'eſt une portée de jeunes Loups.* Elle eſt ordinairement de cinq, ſix & ſept, la moindre eſt de trois.

On dit la Tête, les Dents, la Peau du Loup.

Les tettes d'une Louve ſe nomment les Allettes.

Les égratignures qu'ils font à la terre avec leurs pieds s'appellent *deſchauſſures*, on dit, *le Loup a deſchauſſé en tel endroit.*

Sa Couche ſe nomme litteau.

On dit les pieds du Loup; quelques uns les ont voulu appeller *Traces*, on dit auſſi *grand pied de Loup, grandes voyes de Loup, grandes allures.*

Lorſque l'on voit le Loup que l'on chaſſe, on crie, *velelau, velelau, harlou chiens*

P'ED D
IL L'NE
NAPOLI

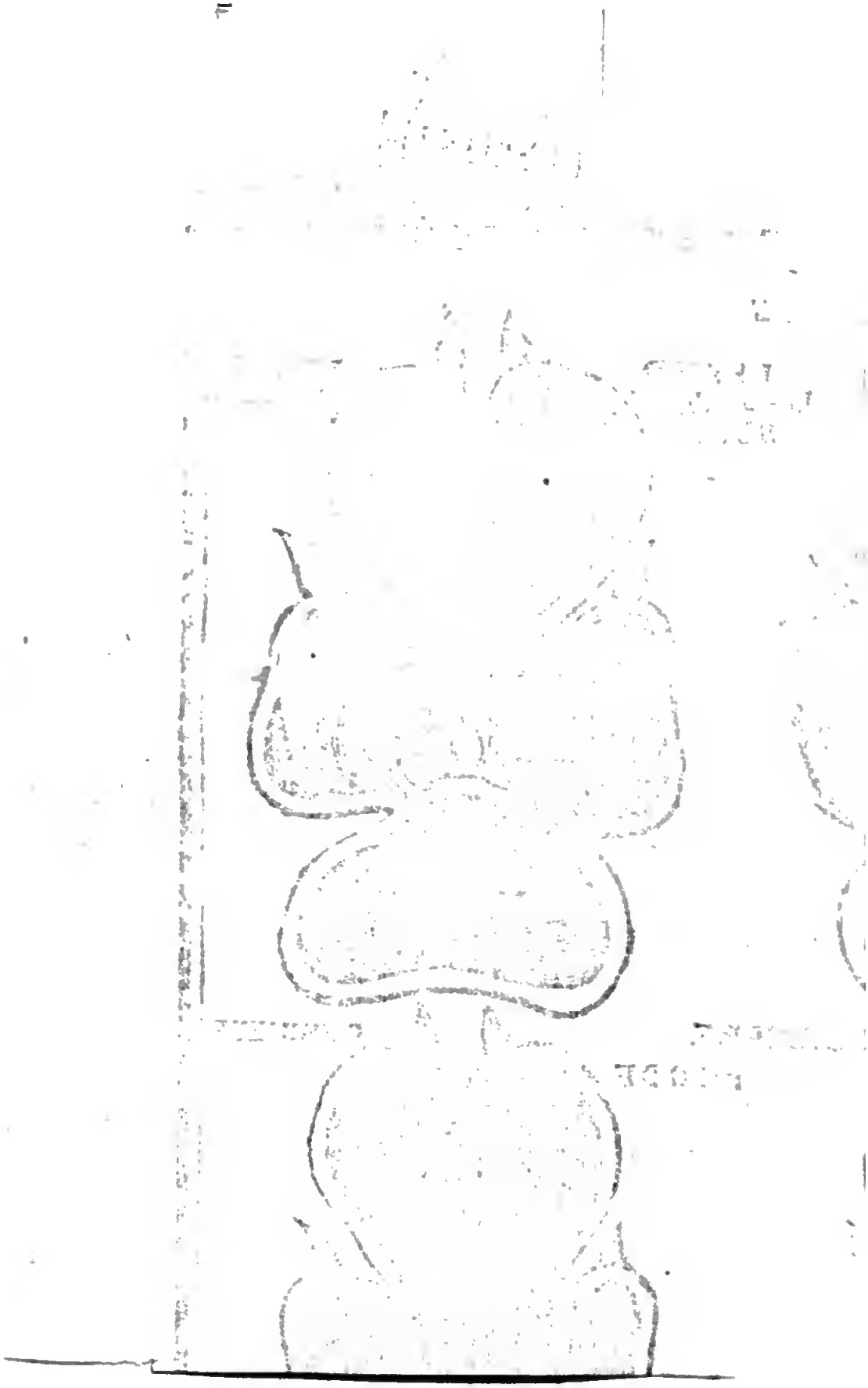

ELLE
OVUE

thiens harlou, veleci aller, veleci aller.

On dit *hurlement de Loup*, *hurler les loups*, c'eſt pour les faire venir à ſoy, afin de les tirer le ſoir.

Placer les Levriers *aux accourres*, c'eſt les poſter dans un endroit ou entre deux Buiſſons, de l'un deſquels le Loup doit ſortir pour entrer dans l'autre.

CHAPITRE II.

Maniere de diſtinguer par le pied un Loup d'avec une Louve.

LE Loup a le pied plus grand & plus gros que la Louve. Lorſque le Loup eſt jeune, ſon pied s'élargit en marchant; & quand il devient vieux, il a le pied ſerré devant & derriere, les ongles gros, longs & ſerrés, le talon gros & large, & le pied de devant toujours plus gros que celui de derriere: Lorſque le Loup va d'aſſurance, c'eſt-à-dire, lorſqu'il va ſon pas ordinaire, il met ordinairement le pied de derriere dans la voye ou piſte du pied de devant. Il eſt aiſé d'en juger par des temps humides, ou en Hyver ſur la Neige; mais

quand il va le trot, le pied de derriere eſt toujours à trois doigts de celui de devant. Pour la Louve elle a le pied plus long & plus étroit que celui du Loup, le talon plus petit & ſerré, & les ongles plus menus. C'eſt en obſervant ces differences, que le Veneur pourra connoître, s'il eſt ſur la voye d'un Loup ou d'une Louve.

CHAPITRE III.

Temps auquel les Loups ſont en chaleur.

C'Eſt ordinairement en Hyver que ces Animaux ſont en chaleur, mais les Louves n'y entrent pas ſi-tôt les unes que les autres. Les vieilles y ſont toujours les premieres, les jeunes ſont plus tardives: elles n'ont ordinairement leurs premieres chaleurs que vers leur ſeconde année, c'eſt-à-dire, entre 21 & 22 mois; parce que dans l'année qu'elles naiſſent les meres reviennent en chaleur, & les petites n'ayant alors que neuf à dix mois elles ne ſont pas encore dans leur cruë naturelles pour entrer alors en chaleur, & elles n'y entrent qu'à la ſeconde chaleur qui arrive

à la mere après leur naiſſance, ce qui fait l'eſpace de temps dont je viens de parler. La Louve fait ſa premiere portée vers la fin de ſa deuxiéme année ; c'eſt toujours dans la Saiſon la plus rude de l'année que ces Bêtes entrent en chaleur, les vieilles y ſont juſques vers le mois de Fevrier, & les jeunes juſqu'à la fin de ce même mois. Les Louves ſe font bien chercher avant que de ſouffrir les Loups, & s'il s'en rencontre pluſieurs enſembles, lorſqu'ils ont trouvé la Louve, ils s'en diſputent la joüiſſance, ſe battent vigoureuſement, & le plus fort demeure le maître de la place. La jalouſie de ces Animaux eſt extrême ; elle eſt au point, que ſi par hazard un Loup après avoir coûplé une Louve eſt rencontré ſeul avec elle par pluſieurs Loups en chaleur, ceux-ci ſe jettent ſur lui & le mettent en piéces.

CHAPITRE IV.

Temps auquel les Louves font leurs Louveteaux.

LOrſque la Louve eſt pleine, elle porte ordinairement trois mois & demi

& davantage, c'eſt-à-dire, cent & tant de jours, elles font leurs Louveteaux plus ou moins tard ſelon qu'elles ſe ſont trouvées plus ou moins avancées dans leurs chaleurs. Leurs portées les plus nombreuſes ſont de ſix & de ſept, mais jamais moindres que de trois, & il y a toujours plus de mâles que de femelles. Lorſque la Louve veut mettre bas, elle cherche quelque grand foſſé dans des forts détournés, ou quelque trou éloigné de tout chemin, dans lequel elle ſe place pour mettre bas, elle cherche même alors à éviter la preſence du Loup, parce que s'il ſe trouvoit preſent lorſqu'elle fait ſes petits, il ne manqueroit pas de les devorer : Cependant ſi la Louve vient à mourir par quelque accident quelque temps après, le loup ſemble reprendre les ſentimens paternels, il nourrit les jeunes Louveteaux, les défend envers & contre tous, & lorſqu'ils ſont un peu forts il les méne dans de grandes pieces de Bled & dans des Campagnes peu éloignées cependant des forts & des Buiſſons ; C'eſt-là qu'il les met comme en dépôt, pendant qu'il va de côté & d'autre leur chercher de quoi vivre, il leur apporte tout ce qu'il peut at-

trapper, comme Moutons ou autres Animaux, mais il les dévore auparavant, & lorſqu'il vient rejoindre ſes petits, il rend cette nourriture à demi digerée, & les Louveteaux s'en nourriſſent. Lorſque ſa proye ne conſiſte qu'en quelques jeunes Chiens, ou en Volailles, il les leur apporte tout vivans : d'abord il les leur donne pour joüer, & enſuite il leur apprend à les étrangler. Quand les Loups & les Louves ont des petits, ils ſont très-alertes pour éventer les piéges qu'on peut leur dreſſer, & lorſqu'ils entendent le bruit du Fuzil ou les cris des Chiens, ils ne manquent pas de démenager le plûtôt qu'il leur eſt poſſible & d'emmener avec eux toute leur famille.

CHAPITRE V.

Maniere de découvrir les endroits où les Louves ont fait leurs Louveteaux.

C'Eſt aux mois d'Août & de Septembre que les Louveteaux déja un peu grands commencent à ſe promener & à joüer dans les Buiſſons : Ils ne s'écartent guéres

des Bois, parce qu'alors il n'y a plus de Bleds dans les plaines. Lors donc que l'on veut en trouver, il faut aller dans les grands forts & dans les Buiſſons les plus épais, & remarquer ſur tout les endroits près deſquels il y a quelque Marre. Les Louves cherchent ordinairement ces endroits-là, tant par la commodité de la retraite, que pour étancher la ſoif ardente que leur cauſe la Saiſon, & les viandes dont elles ſe nourriſſent. C'eſt ordinairement le matin & le ſoir que les jeunes Loups donnent aux Marres : On peut y mener de jeunes Chiens ; mais il faut en avoir un particulierement qui ſoit bien dreſſé pour cette recherche, il ne manquera pas en battant le Bois de ſe rabattre devant le Loup, il le ſuivra même, le lancera & le ſuivra juſqu'au litteau ; lorſqu'il y eſt, il faut alors le bien careſſer & l'animer, afin de l'engager à aller après & à le ſuivre tout ſeul. Les mouvemens du vieux Chien animeront les jeunes ; c'eſt pourquoi on fera marcher quelquefois celui-ci devant afin d'exciter les autres, enſuite on le mettra derriere afin de voir ſi les jeunes Chiens ſont en état d'aller d'eux-mêmes. Il faut les bien careſſer au pre-

mier fauxfuyant, briſer devant eux & prendre les devants afin de leur apprendre à ſe rabattre tous ſeuls, & comme les jeunes Loups ne ſortent pas facilement de leurs forts, on reviendra toujours aux briſées, on fera entrer les Chiens dans le fort de la longueur du Trait, & après les avoir bien careſſés, on les retirera.

Voici la façon dont un Veneur doit ſe conduire lorſqu'il veut dreſſer de jeunes chiens pour le Loup. Il doit les mener au Bois tous les deux jours & les conduire vers les forts où l'on juge que les Loups font leur demeure ; il ne peut manquer d'en découvrir, parce que le Loup ou la Louve ne manquent pas de venir le matin à leurs petits, ils ſe retirent enſuite dans d'autres forts ou d'autres Buiſſons, afin de donner le change aux Chaſſeurs : C'eſt dans le temps de cette retraite que l'on peut faire de belles ſuites avec les Limiers. Les forts que les Loups choiſiſſent pour leur retraite ſont aiſés à reconnoître, il y a toujours aux environs quelque débris de leurs repas qui les décelent, comme des Os de Chevaux, des Carcaſſes de Chiens & d'autres Animaux : D'ailleurs il eſt aiſé de remarquer ſi les Herbes des environs

ſont abbatuës & foulées, ce qui eſt une marque que les jeunes Loups ſont venus pour s'y coucher & pour y joüer.

CHAPITRE VI.

Equipage de Chaſſe pour le Loup.

APrès avoir parlé en général du Loup & de la façon d'en reconnoître, il faut entrer dans le détail de la Chaſſe ; mais auparavant il eſt à propos de dire quelque choſe de l'Equipage qu'il convient d'avoir pour le chaſſer.

Il n'eſt pas neceſſaire de faire de grands frais pour cet Equipage ; car vingt-cinq ou trente Chiens ſuffiſent. Il faut qu'ils ſoient de bonne taille, de poil gris & marqués de rouge aux yeux & aux joües ; c'eſt à ces marques que l'on connoît le plus ou moins d'ardeur qu'ils peuvent avoir ; on doit avoir auſſi ſix ou huit laiſſes de grands Levriers bien choiſis & quelques bons Doguins. Ils s'animent les uns les autres & donnent ſur le Loup avec plus de vigueur. Il faut ſur-tout un bon Piqueur, deux Valets de Limiers, deux

Valets de Chiens, & un bon Valet pour la conduite des Levriers.

On ne peut avoir de trop bons Limiers pour chaſſer le Loup, il faut qu'ils ſoient hardis, vifs, pleins d'ardeur. Lorſqu'ils ont toutes ces qualités on en retire un double avantage ; car outre celui qui reſulte de la Chaſſe même, ils ſervent encore à former d'autres Chiens. Un bon Veneur doit être prudent par rapport au ſervice qu'il exige de ſes Chiens, & il doit extrémement les ménager ; car la Chaſſe du Loup eſt plus fatiguante pour les Limiers que toute autre Chaſſe, le Loup eſt naturellement fin, ruzé, méfiant, dès qu'il ſent qu'on lui en veut, il eſt toujours ſur pied, & lorſqu'une fois il ſe voit pourſuivi il change de demeure & fait des traites extrémement fatiguantes pour ceux qui le pourſuivent : Il eſt donc à propos pour ménager les Limiers, de les faire ſervir alternativement ; Un jour de repos leur donne une ardeur nouvelle & met les Veneurs en état de chaſſer avec plus de ſatisfaction.

CHAPITRE VII.

De la queſte du Loup.

ON fait la queſte du Loup differemment, ſelon la difference des Saiſons: Si c'eſt en Hyver il faut aller au Bois quelque temps avant le lever du Soleil, parce c'eſt à peu près dans ce temps-là que les Loups y rentrent : En Eſté l'on n'a pas beſoin d'y aller de ſi bonne heure, parce que ces Animaux s'arrêtent ſouvent dans les Bleds, & ne reviennent au Bois que vers le haut du jour; c'eſt pourquoi ſans trop ſe preſſer il ſuffit de faire deux fois les devants du bord des Buiſſons du côté des bleds, & ſi l'on n'en rencontre point, il ſera bon en s'en retournant, de prendre les devants du côté du bois qui eſt vis-à-vis des bleds.

Il y a bien de la difference entre la quête du Loup & celle du Cerf. Celui-ci demeure long-temps dans les Buiſſons, quelquefois même il n'en ſort point pour faire ſa nuit dans les Gagnages ; mais le Loup fait tout le contraire, la faim (comme on dit) le chaſſe hors du bois, & comme il ne vit que de carnage il s'ap-

proche ſouvent des Fermes, des Villages & même des Villes, & il ſe jette ſur ce qu'il rencontre. Si par hazard il s'arrête long-temps dans un Buiſſon ſans en ſortir même pendant la nuit, ce n'eſt que lorſ. qu'il a attrappé quelque Bête fauve qu'il s'occupe à dévorer.

Lors donc que le Veneur ſera arrivé au bord de ſa quête avec ſon Limier, il tiendra le Trait déployé tout prêt, & fera aller ſon Chien devant lui plus d'une demie longueur de trait, toujours en le careſſant & en diſant, *Va outre Ribaut hau mon valet, hau lo lo lo lo, veleci, veleci allé mon petit.* Il eſt bon de répeter ſouvent ces termes, parce que rien n'anime plus le Chien & ne l'encourage mieux à ſuivre. Il faut bien prendre garde que le Limier ne ſur-alle quelque Loup qui ſeroit rentré dans le Buiſſon par quelque coulée, ou par de grands Chemins ſur l'Herbe, & lorſqu'on remarque que le Chien fait mine de ſe rabattre, & qu'il met le nez ou à des branches, ou à des touffes d'Herbe, on aura ſoin de le r'animer; parce que les Chiens naturellement n'ont pas beaucoup d'ardeur pour le Loup, & j'ai remarqué qu'ils en rabattoient toujours aſſez froidement;

d'ailleurs le ſentiment du Loup ne dure qu'environ deux ou trois heures, & pour venir à bout de le détourner, il ne faut pas qu'il aille plus de deux heures : autrement les Limiers ont de la peine à emporter les voyes, ſur-tout ſi c'eſt dans un chemin frayé : Car lorſqu'il fait route ſur l'Herbe, ou à travers des Bruyeres, il laiſſe plus de ſentiment après lui, parce qu'il touche alors du corps & des jambes à ce qu'il rencontre, ce qui aide les Limiers à la pourſuite.

Lorſque le Veneur s'apperçoit que ſon Chien ſe rabat d'un Loup, il doit lui parler en ces termes : *Qu'eſt-ce-là mon valet, hau l'amy après, veleci y dit vrai*, & il les répetera ſouvent pour animer le Limier, qu'il ſuivra toujours ſoit au long du chemin, ſoit dans le faux-fuyant : On ne ſçauroit faire trop de diligence dans cette occaſion, parce qu'il eſt toujours à craindre que les voyes ne vieilliſſent & que le Limier ne les abandonne au premier carrefour, où le Loup auroit donné. Il eſt à obſerver que lorſque le Loup paſſe un carrefour, il s'y arrête toujours quelque temps, ſoit pour y fianter, ſoit pour y piſſer contre quelques Genets ou quelques

ſouches d'Herbes : Auſſi-tôt après il ſe déchauſſe, c'eſt à dire, il gratte la terre & en enleve la ſuperficie de la largeur de quatre pieds en grattant avec ſes ongles en arriere ſur l'Herbe. Enſuite, il reprend le chemin & perce quelquefois bien loin ; quelquefois auſſi il cherche à ruzer & au lieu de ſuivre le chemin, il en reprend un autre & tourne du côté du fort pour y rentrer Il ſaiſit pour cela le premier faux-fuyant qu'il rencontre ou quelque coulée favorable, ce qui arrive principalement lorſque la Terre eſt moüillée, c'eſt alors que le Veneur doit avoir ſoin de dreſſer le Chien ſur les voyes, environ d'une demie longueur de trait, & de bien careſſer ſon Limier pour l'animer toujours de plus en plus ; s'il eſt encore matin, il pourra briſer les voyes à petit bruit & ſe retirer ſecretement pour prendre de grands devants. Il faut obſerver que pendant ce temps-là le Chien ne ſur-allé point le Loup, ſoit par quelque faux-fuyant, ſoit par des clairieres par où il auroit percé juſqu'au fort ; car les Loups ont différentes allures, ſelon qu'ils ſont plus ou moins affamés. Lorſque la faim les tient, ils ſont ſur pied preſque ſans ceſſe & vont toujours en avant

juſqu'à ce qu'ils ayent trouvé à manger ; mais quand ils ſont raſſaſiés, ils ſe retirent ſouvent dans le premier fort qu'ils rencontrent, pourvû qu'ils y trouvent de quoi faire leur demeure, comme des Houx, des Fougeres ou d'autres grandes Herbes.

Si le Veneur eſt au bois un jour de Chaſſe, il ſe contentera de s'aſſurer que le Loup eſt entré dans le fort, il cherchera à découvrir la petite avenuë, ou la clairiere par laquelle il peut être entré, il careſſera bien ſon Limier, le briſera enſuite à l'entrée du fort, & prendra les devants ; Après qu'il ſe ſera bien aſſuré d'avoir détourné le Loup il ſe retirera à l'aſſemblée pour y faire ſon rapport ; mais ſi le Veneur n'avoit d'autre deſſein que d'exercer ſon Chien, ou s'il y avoit longtemps qu'il n'eût lancé le Loup, il peut auſſi-tôt qu'il l'a détourné revenir aux briſées prendre les voyes, puis pouſſer & lancer le Loup & ſuivre les voyes juſqu'au litteau en careſſant ſon Limier, & en lui parlant toujours dans les termes rapportez cideſſus. Si le Limier eſt jeune, on s'appercevra que ſon ardeur ſe rallentira aux approches du litteau, parce que le ſentiment du Loup inſpire naturellement de la

crainte aux Chiens, & il y en a très-peu qui oſent d'eux-même ſe mettre à le ſuivre. Mais c'eſt alors qu'il faut lui parler beaucoup pour l'animer, l'enhardir & le faire ſuivre, & lui faire bien des careſſes ſur les voyes. Pour ce qui eſt du litteau j'obſerverai ici que les Loups en changent ſuivant les differentes Saiſons; par exemple en Eſté ils ſe mettent dans une place découverte ſur de grandes Herbes où le Soleil donne un peu : Mais ſi c'eſt en Hyver dans un temps un peu rude ils ſe retirent dans les plus grands forts & dans des bois épais ſur des Bruyeres ou ſur des Fougeres. Il eſt rare qu'ils mettent ſous des Futayes, à moins qu'ils ne s'y trouvent de gros Buiſſons ou des Fougeres très-épaiſſes.

CHAPITRE VIII.

A quoi on peut reconnoître que le Limier rabat du Loup.

IL eſt très-difficile de revoir du Loup à cauſe de ſa grande legereté, à peine laiſſe-t'il après lui des traces de ſes allures,

iroit plus long-temps que deux heures & demie ou trois heures ; & il faudroit pour qu'il pût ne pas l'abandonner, qu'il n'y eût dans les Buiſſons ni Bêtes fauves ni Chevreüils, ou que le Limier eût été dreſſé à ne vouloir uniquement que du Loup. Lorſque le Veneur verra par la façon du Chien que c'eſt du Loup dont il s'agit ; c'eſt à lui à tâcher de revoir ſi le Loup eſt ſeul ou accompagné. Ordinairement ils vont deux enſemble ; ce n'eſt que par un temps de beau revoir qu'on peut en diſtinguer le nombre & la qualité, & cela en examinant avec attention les voyes, conformément à ce que j'en ai dit cy-deſſus, en parlant de la difference des pieds du Loup & de la Louve.

CHAPITRE IX.

Maniere de faire le Rapport du Loup que l'on a détourné

ON voit qu'il n'eſt pas ſi aiſé de connoître du Loup que de toutes autres Bêtes : Il faut qu'un Veneur ait par devers lui beaucoup d'expérience, & qu'il ſoit bien connoiſſeur pour obſerver juſte & ſe

mettre en état de faire un Rapport exact.

Voicy comment ſe fait ordinairement le Rapport.

Je crois avoir détourné un ou deux Loups, ou bien un Loup & une Louve, ou pluſieurs enſemble ſelon les indices que l'on en a : Ils viennent du côté de tel Buiſſon, ou bien ils reviennent de la pâture du côté de tel Village, ils ont fait tel Abbatis de Bêtes fauves que j'ai trouvé en les ſuivant, & de là ils vont demeurer dans tel Buiſſon. J'ay fait grande ſuite après, & comme je crois que leur droit chemin eſt d'aller du Buiſſon où j'ai lieu de penſer qu'ils demeurent en tel autre Buiſſon, il y a un beau détroit pour y faire l'accourre, & des lieux avantageux pour y placer les Levriers.

CHAPITRE X.

Maniere de placer les Levriers.

LEs Levriers pour le Loup ſont partagés en trois Laiſſes differentes, les uns s'appellent Levriers d'eſtric, les ſeconds Levriers compagnons que l'on appelle auſſi Levriers de flanc, & enfin les

Levriers de tête : Il doit y avoir ordinairement deux Laisses de chaque espéce, & chaque laisse est de deux ou trois Levriers. On place d'abord les deux Laisses d'Estric au bord du Buisson où les Loups ont été détournés à peu près dans l'endroit où l'on imagine qu'ils pourront donner en sortant. Ces deux Laisses doivent être separées l'une de l'autre d'environ deux ou trois cens pas, plus ou moins, selon la situation du lieu. Chaque Laisse doit être appuyée d'un Cavalier qui aura soin de se cacher avec les Levriers dans le bord du Bois à bon vent pour pousser les Loups, quand les Levriers d'estric seront lâchés, & pour faire enfoncer dans l'accourre. A cinq ou six cens pas de ceux-cy, environ à moitié chemin entre les deux Buissons doivent être postés les Levriers compagnons ; on place les deux Laisses de ceux-cy vis-à-vis l'une de l'autre, de façon que le passage du Loup soit entre-deux. On doit avoir l'attention de tenir ceux-cy encore plus cachés que les autres, de peur que les Loups ne les apperçoivent, & les Valets de chiens attendront pour les lâcher que le Loup soit prêt à passer. Enfin les Levriers de teste doivent être placés

près du Buiſſon où l'on croit que le Loup doit ſe rendre : & lorſqu'on le verra s'approcher, pourſuivi par les autres Chiens, il faut s'avancer avec les Levriers de teſte, la Laiſſe détachée pour les lâcher à l'arrivée du Loup. Ces derniers qui ſont plus grands & plus furieux que les autres réduiſent bien-tôt le Loup aux dernieres extrémités ; les Valets de chiens doivent alors appuyer les Limiers, & s'approcher au plûtôt du Loup. Dès que les Chiens le tiendront, ils auront ſoin de ſe munir de gros bâtons courts pour fourer dans la gueule du Loup auſſi-tôt qu'ils ſeront à portée de le faire, parce que cet Animal ne lâchant point priſe dès qu'il tient quelque choſe dans ſa gueule, le bâton qu'on lui preſente garantit les Chiens des bleſſures qu'il pourroit leur faire. Les Veneurs ſe ſerviront enſuite de leur Couteau de chaſſe, & ils obſerveront en s'approchant du Loup pour le percer d'avoir toujours une main ſur la pointe de leur couteau, de crainte de bleſſer les chiens. J'en ai vû ſouvent d'eſtropiés faute de prendre cette précaution. Quand on trouve le moment favorable de percer le Loup, on lui fournit le coup à travers le corps, près de l'épaule.

CHAPITRE XI.

Maniere de chaſſer le Loup avec les Chiens courans.

POur bien faire cette Chaſſe, il faut avant toutes choſes placer les Levriers comme je l'ai dit dans le Chapitre précedent : On poſtera enſuite au bord du Buiſſon du côté que l'on ne veut pas que les Loups ſortent une douzaine d'hommes ou environ, à chacun deſquels on donnera une Creſſelle pour s'en ſervir dans l'occaſion. On aura ſoin de les ranger à ſoixante pas l'un de l'autre, plus ou moins, ſelon la largeur du Buiſſon. Lorſque tout ſera prêt le Commandant donnera l'ordre, & à l'inſtant l'on menera les Chiens aux briſées pour les y découpler. Le Piqueur appuyera les Chiens ſur les briſées dans les forts afin de les faire quêter, & il les conduira toujours ſur les voyes du côté que l'on croira que les Loups vont demeurer en les animant continuellement par les cris de *hala lla la tayau vellecy aller* ; Il ſonnera de temps en temps pour les faire quêter, peut-être le bruit des Chiens fe-

ra-t'il ſortir le Loup du liteau long-temps avant qu'ils arrivent, mais quelquefois auſſi il attend que les Chiens ſoient près de lui pour prendre la fuite. Alors ſi le Veneur l'apperçoit, il doit crier aux Chiens en ces termes : *Velelau velelau, harlou, harlou, velleci aller.* Il ſonnera enſuite pour faire prendre les voyes, & après il leur criera, *harlou, Chiens harlou velleci aller.* Et lorſque les Chiens auront pris les voyes ils ne manqueront pas d'aboyer le Loup, & de le chaſſer avec chaleur; alors le Piqueur ſonnera pour Chiens afin de les animer de plus en plus.

Le Loup ainſi pourſuivi fera peut-être quelques tours dans le Buiſſon avant que de ſortir, afin de prendre le vent pour fuir; mais alors ceux qui ſeront placés aux défenſes ſe ſerviront de leurs Creſſelles dont le bruit empêchera le Loup de ſortir de ce côté-là; & on ne lui laiſſera pour toute ſortie que l'accourre à bon vent. Pendant que le Loup eſt ainſi en ſuſpens ſur la voye qu'il doit prendre, les Chiens le preſſeront toujours vivement appuyé du Piqueur qui criera ſans relâche *ha y ſuit la Chiens y ſuit la ha ha.* Enſuite il ſonnera deux mots, & recommencera à

crier, *hou veleci aller, veleci aller.* Enfin le Loup ſe voyant preſſé par les Chiens, par les cris des Chaſſeurs, & par le bruit de ceux qui ſont aux défenſes prend le party de fuir par l'endroit où il n'entend point de bruit qui eſt préciſément l'endroit de l'accoure. Il s'arrête un inſtant au bord du Bois pour régarder s'il n'y a perſonne, & il part tout de ſuite pour paſſer la plaine. On le laiſſe avancer environ une centaine de pas, & à l'inſtant on lâche après lui les Levriers d'eſtric & enſuite les autres dans le même ordre dont j'ai parlé ci-deſſus: Deux Cavaliers Piquent en même temps après lui pour l'obliger à s'avancer dans l'accoure; car il eſt très-important que le Loup y donne, ſans cela il ſeroit manqué, parce que l'on n'entreprend guéres de forcer le Loup à la courſe. Il faudroit pour y réuſſir être bien ſûr de ſes relais, que les Chiens fuſſent dreſſés uniquement pour le Loup, où qu'il n'y eût dans la Forêt ni Bêtes fauves, ni Sangliers; Encore cette eſpéce de Chaſſe ſeroit-elle longue & pénible, parce que les Loups ſont bien en haleine en quelque temps que l'on veuille les courre, & tiennent quelquefois devant les Chiens pendant ſix ou

ſept heures de ſuite : C'eſt pourquoy l'on ne s'aviſe guéres de vouloir les forcer à la courſe. Les Levriers placés aux accourres abregent beaucoup cette Chaſſe, & la rendent auſſi bien plus amuſante pour ceux qui en ſont ſpectateurs.

Auſſi-tôt qu'on a pris un Loup, il faut l'abandonner aux Chiens courans qui arrivent preſque à l'inſtant, parce qu'autrement les Levriers ſe jetteroient ſur les Chiens : Il eſt donc à propos de les retirer promptement & de les remettre en laiſſe pour retourner en requêter un autre: car il eſt facile de prendre pluſieurs Loups dans un même jour. Lorſqu'on a ce deſſein, il faut que chacun reprenne ſon poſte exactement ; pour ceux qui ſont placés aux défenſes ils ne doivent point quitter leur place qu'ils n'en ayent ordre.

Lorſque le Loup eſt à ſa fin, on ſonne ſa mort par trois mots du gros ton de la trompe ; on met pied à terre, on careſſe les Chiens pour les exciter à le fouler. C'eſt au premier Piqueur à lever le pied droit de la Bête qu'il va preſenter au Commandant de l'Equipage.

CHAPITRE XII.

Maniere de courre la Louve & les jeunes Loups.

ON obſerve à peu près les mêmes choſes à la Chaſſe de la Louve qu'à celle du Loup ; même façon de pourſuivre, mêmes cris ; mais pour ce qui eſt des jeunes Loups, on les chaſſe plus hardiment. On va les attaquer juſques dans leurs forts avec les Chiens. Auſſi-tôt que les Chiens les ont trouvés, la peur les ſaiſit, ils s'écartent de côté & d'autre, ſans cependant quitter le Buiſſon. Alors les Chiens les chaſſent ſelon qu'ils les rencontrent dans les forts. Le Piqueur doit ſuivre & appuyer ſes Chiens par trois mots du premier grêle de ſa Trompe & leur parler vivement dans ces termes: *Harlou harlou, hou velecy* ; cela réchauffe les Chiens & les enhardit, on verra même qu'ils reprennent de nouvelles forces & qu'ils ſe jettent avec ardeur ſur les jeunes Loups. Lorſqu'ils les ont mis à bout, le Veneur les acheve avec le Couteau de chaſſe, toujours avec la precaution dont j'ai parlé cy-

dessus, de peur de blesser les Chiens.

S'il y avoit dans la Meute de jeunes Chiens qui n'eussent point encore chassé, on pourroit les faire commencer par la Chasse des jeunes Loups, en les joignant avec de vieux Chiens bien dressés. Ils apprendroient promptement, & seroient bien-tôt en état de chasser. Il faut dans ces commencemens les animer & les encourager en les caressant souvent de la main; & lorsque les jeunes Loups sont pris, il faut les en faire approcher & les faire fouler avec les autres.

La Chasse finie, on sonne la retraite, on rassemble tous les Chiens, & l'on emporte les Loups qu'on a pris.

CHAPITRE XIII.

Curée du Loup.

LA Curée du Loup se fait bien différemment de celle des Cerfs, Chevreüils & autres Bêtes qu'on abandonne aux Chiens sur le champ. Le sentiment du Loup est extrêmement fort, & les Chiens n'en goûteroient point si l'on n'avoit soin

de le leur déguiſer. J'ai même remarqué que des Chiens qui avoient aſſez d'ardeur pour ſuivre le Loup à la chaſſe, n'oſoient point en approcher pour le fouler lorſqu'il étoit pris, ce n'eſt qu'avec beaucoup de précaution & des careſſes ſouvent réïterées qu'on peut avec le temps vaincre l'averſion qu'ils ont pour la chair de cet Animal. Voicy de qu'elle façon on s'y prend pour la Curée dont je parle.

Il faut d'abord dépoüiller le Loup, le vuider & lui lever la tête que l'on doit couper par le nœud du col: On y laiſſe la peau & les oreilles. On partage enſuite les quatre quartiers que l'on fait rôtir avec le corps dans un Four bien chaud. Pendant que le tout ſe rôtit, on met dans un ou pluſieurs Baquets quantité de petits morceaux de pain, on jette par deſſus les quartiers du Loup que l'on coupe par petits morceaux au ſortir du Four; enſuite on verſe par deſſus le tout une grande Chaudiere d'eau boüillante dans laquelle on aura mêlé pendant qu'elle chauffoit, trois ou quatre livres de graiſſe; & l'on remuë bien le tout enſemble. Lorſqu'on voit que tout eſt bien trempé on renverſe ce qui eſt dans les Baquets ſur un drap de groſſe toile faite

exprès, & on remuë encore une fois, afin que ce mélange qui eſt encore un peu chaud ſoit en état d'être mangé par les Chiens.

Lorſque tout eſt prêt pour la Curée, le premier Piqueur prend les Houſſines de la main du premier Valet de Chiens, il en preſente deux au Commandant de l'Equipage qui en donne une au Seigneur auquel il appartient ; on en donne auſſi par ordre à tous ceux qui ſont preſens à la Curée, ſelon la qualité de chacun. Les Houſſines diſtribuées, on ouvre le Chenil & les Piqueurs ſonnent la Curée comme je l'ai obſervé dans les autres Chaſſes. On tient pendant ce temps-là la peau & la tête du Loup devant les Chiens, afin qu'ils s'accoutument à cet Animal. Après qu'ils ont mangé la Moye, on leur preſente à 30 pas de là le corps du Loup rôti, auquel on a rejoint la tête. Le meilleur moyen de leur en faire manger eſt de le leur montrer au bout d'une fourche, & de les animer de la voix & de la Trompe : Ils ne manqueront pas de ſe jetter deſſus à l'envie l'un de l'autre.

Cette Curée eſt pour l'Hyver, pour l'Eté il y a quelque difference : on en fait rôtir

de même les quatre quartiers que l'on coupe par morceaux ; mais au lieu d'eau boüillie avec de la graiſſe, on prend deux ou trois ſeaux de lait, dans lequel on met quantité de morceaux de pain bien menus ou de la farine d'Orge; on mêle le tout enſemble, & on leur préſente cette Moye de la même façon que la premiere. Les chiens en mangent volontiers, & elle eſt très-rafraîchiſſante pour eux : On leur donne enſuite le corps à manger comme je viens de le dire,

Fin de la Chaſſe du Loup

CHASSE DU LIEVRE.

LA Chaſſe du Liévre ſe fait à moins de frais que toutes les autres, & ne laiſſe pas que d'être très-amuſante, auſſi voit-on que tout le monde s'y attache. Le Gentilhomme le plus opulent auſſi-bien que celui qui vit ſous le Chaume en font leur amuſement ordinaire ; les uns n'y cherchent que le plaiſir, les autres y trouvent un avantage de plus, c'eſt-à-dire, un certain profit qui n'eſt pas indifferent dans des ſituations peu commodes. Il eſt donc peu de perſonnes qui ne ſoient au fait de cette Chaſſe, cependant je n'ai point voulu l'omettre : Mon Ouvrage en ſera plus complet, & peut-être ce que j'en dirai ſera-t'il de quelque utilité à bien des Chaſſeurs ; car j'en ai vû beaucoup qui

après une longue expérience n'avoient pour tout merite de Chaſſe, que celui de ſçavoir bien ajuſter un coup de Fuſil, ſans avoir aucune des connoiſſances qui forment un véritable Chaſſeur. C'eſt donc pour ceux-ci que je vais écrire de la Chaſſe du Liévre : je parlerai des termes dont on doit ſe ſervir, de la façon de diſtinguer le mâle d'avec la femelle, du choix des Chiens, de la maniere de quêter le Liévre, &c.

CHAPITRE I.

Termes dont on ſe ſert à la Chaſſe du Liévre.

ON dit communément, *Nous allons à la Chaſſe du Liévre, & nous allons courre le Liévre.*

On appelle, *voye du Liévre*, l'endroit où il met ſes pieds, ainſi lorſque les chiens le ſuivent exactement, on dit, ils chaſſent bien juſte dans la voye.

On dit que le Liévre ruſe lorſqu'il fait des retours, & quand les chiens ſont au

bout du retour, on dit les Chiens ſont à bout des voyes.

L'endroit où le Liévre établit ſa retraite, s'appelle ſon gîte; on dit voir un Liévre au gîte.

Le Liévre mâle, s'appelle auſſi Bouquin.

La femelle, ſe nomme une Haze, ſa fiente s'appelle Crote de Liévre.

Lorſque le Liévre va d'un quart d'heure avant les Chiens, on dit, le Liévre eſt bien forlongé devant les Chiens.

Quand il raze dans un champ, dans un gueret, en terre labourée étant chaſſé des Chiens; on dit, le Liévre s'eſt relaiſſé.

Lorſqu'il eſt pris, on leve le pied droit de devant que l'on coupe à la jointure du genoüil, & on le preſente ſur le champ au maître de l'Equipage.

Oſter la peau du Liévre, c'eſt le dépoüiller.

Sa pance s'appelle le pas d'un Liévre. Les chiens ne chaſſent pas ſi bien lorſqu'ils ont mangé le pas d'un Liévre.

Pour les autres termes qui concernent la quête ou le lancer du Liévre, &c. J'en parlerai ſelon les occurrences.

CHAPITRE II.

CHAPITRE II.

De l'Equipage pour la Chaſſe du Liévre.

IL faut être bien connoiſſeur pour faire un bon choix des Chiens neceſſaires pour cette Chaſſe : il y en a de deux ſortes, d'Anglois & de François. Pour qu'un Chien François, ſoit bon, il faut qu'il ait le rable bien fait & un peu épais ; qu'il ſoit bien gigoté, qu'il ait le pied ſec & non pas large, la queuë un peu groſſe auprès des reins & menuë au bout, & non pas de ces groſſes queuës de Mâtin, qui indiquent ordinairement défaut de nez & de vîteſſe. Pour la taille elle doit être médiocre, c'eſt-à-dire, ni trop haute, ni trop petite, & ou doit avoir attention qu'elle ſoit égale entr'eux : les chiens blancs ſont les meilleurs, ils ont plus de nez, & tiennent mieux à la Chaſſe dans les chaleurs que ceux d'un autre poil.

Les Chiens Anglois ne ſont pas ſi beaux ni même ſi bons que les chiens François. On leur prefere ceux que l'on appelle Batards Anglois, c'eſt-à-dire, ceux qui viennent d'un chien Anglois & d'une Liſſe

Françoiſe ; céux-cy chaſſent aſſez bien lorſqu'ils ſont bien dreſſés, ils ſont plus hauts d'oreiſles que les chiens François, & ils ont aſſez de reſſemblance avec nos chiens cornaux, excepté qu'ils ont le corps un peu plus long & la queuë preſque toute droite ; on s'en ſert aſſez volontiers en France au défaut des Chiens François. Il y en a même qui prétendent qu'ils ſont plus aiſés à nourrir & à dreſſer, mais pour moi je ſuis perſuadé qu'il n'y a rien de pareil au Chien blanc François tant pour l'utilité que pour l'agrément de la Chaſſe. En effet ils ſuivent le Gibier avec une vîteſſe ſurprenante ; & avec une ardeur toujours égale, & le plaiſir qu'ils ſemblent prendre à la Chaſſe en donne aux Chaſſeurs qui les appuyent. Les chiens Anglois au contraire montrent peu d'ardeur ; à peine aboyent-ils, ils ne ſçavent ce que c'eſt que de quêter. Il faut que le Piqueur aillé toujours devant eux, ou tout au plus ils vont à ſes côtés. Il eſt vrai qu'en plaine ils montrent un peu de vîteſſe, mais dans les Bois ils ne vont qu'au Trot, & toujours l'un après l'autre. A l'égard des Chiens gris & noirs ou rouges, ce n'eſt point leur fait de chaſſer le Liévre, il faut

les reſerver pour courre le Sanglier ou le Chevreüil.

CHAPITRE III.

Difference du Liévre mâle & de la femelle.

LOrſqu'on a peu d'habitude à la Chaſſe, on riſque ſouvent de ſe méprendre ſur la Bête que l'on court, ce qui a ſes inconvéniens, parce qu'il eſt de l'interêt des Chaſſeurs de ſe conſerver l'eſpérance d'avoir du gibier, & on en manqueroit bien-tôt, ſi l'on détruiſoit indifferemment les mâles & les femelles. Comme celles-cy peuvent être pleines, il eſt à propos de ſçavoir les diſtinguer d'avec les mâles, & voicy comment on les reconnoît. Lorſqu'on découvre un Liévre au gîte, il faut prendre garde à ſes oreilles, ſi elles ſont ſerrées l'une contre l'autre ſur les épaules, c'eſt ſûrement un mâle, mais ſi au contraire elles ſont ouvertes & élargies des deux côtés de ſon col & de ſes épaules, on peut compter que c'eſt une haze.

CHAPITRE IV.

Temps auquel les Liévres ſont en chaleur.

ON ſe ſert du terme de *Bouquiner*, pour dire qu'un Liévre eſt en chaleur. C'eſt au mois de Mars que les Liévres Bouquinent, c'eſt-à-dire, que c'eſt la Saiſon de la plus grande chaleur des Hazes & des Liévres mâles; car ils bouquinent auſſi dans les autres Saiſons, mais ce n'eſt rien en comparaiſon du mois de Mars, temps auquel on voit abondance de Levraux. Les Hazes en portent deux ou trois & quelquefois juſqu'à quatre, ils ſont ordinairement marqués au front d'une étoile blanche. Une choſe ſinguliére parmi cette eſpéce d'Animaux, c'eſt que le mâle engendre auſſi dans ſon propre corps, mais il n'en porte jamais qu'un, qui vient ordinairement ſans aucune marque.

CHAPITRE V.

Tems propre pour la Chaſſe du Liévre.

ON commence ordinairement à chaſſer le Liévre vers la fin du mois d'Août ; les grains dont la terre eſt couverte juſqu'à la Moiſſon empêchent que l'on ne commence plûtôt à chaſſer le Liévre, & alors il eſt aſſez aiſé à prendre ; le ſéjour qu'il a fait dans les Bleds, les Orges & les Avoines, & la nourriture qu'il y a priſe le rend un peu peſant, & il ne tient pas long-temps devant les Chiens ; c'eſt pourquoi ſi l'on avoit dans ces premiers temps de jeunes Chiens qui n'euſſent pas encore chaſſé, on peut s'en ſervir alors : parceque le Liévre ſe met facilement hors d'haleine, & qu'il n'eſt pas encore en état de faire de longues traites. D'ailleurs allant toujours dans les Chaumes où ils courent comme à couvert, & touchant des jambes & du corps aux Herbes qui s'y rencontrent, ils laiſſent après eux des traces de ſentiment qui ſervent beaucoup aux Chiens ; auſſi remarque-t'on que quand il arrive alors un défaut, les Chiens retrouvent aiſément

ſe, & il faut encore obſerver de n'y point aller trop matin, ni par la roſée ; rien ne gâte plus le nez des chiens, & il eſt difficile d'en tirer du ſervice le reſte du jour.

CHAPITRE VI.

Maniere de courre le Liévre.

LOrſque le jour ſera pris pour courre le Liévre, un Veneur aura ſoin de faire coupler tous les Chiens qui ſont en état de chaſſer ; enſuite il montera à Cheval, & marchera à la tête des Chiens juſqu'à l'endroit que l'on aura choiſi pour les découpler. On va ordinairement quêter le Liévre dans les plaines, dans les chaumes & mêmes dans de petits Bois, parce que les Liévres y font quelquefois leur demeure ſans diſtinction de Saiſon. Auſſi-tôt que les Chiens ſeront accouplés, ils ne manqueront pas s'ils ſont Chiens François de s'en aller à toutes Jambes juſqu'à une certaine diſtance : Il faut laiſſer paſſer cette fougue & aller ſeulement au pas après eux. Le Veneur au partir du découpler parlera à haute voix à ſes Chiens en ces

termes, *hala*, *ila*, *ila theau*, & lorſqu'il les aura joints il leur criera, *hau valet*, *hau lo hau lolo*: il ſonnera en même temps deux mots entre-coupés pour les faire quêter. Lorſqu'il les verra mettre le nez à terre pour prendre les voyes de quelque Liévre, il criera à l'inſtant *hau vau lecy vau lecy tou tou*, & recommencera à ſonner pour les animer: Il continuera ainſi de parler & de ſonner alternativement juſqu'à ce que le Liévre ſoit lancé. Il faut toujours qu'il y ait un Valet à Cheval avec une houſſine à la main pour aller ſur les Chiens qui pourroient s'écarter & les obliger de ſe rallier aux autres. Quand on s'apperçoit que les Chiens démêlent les voyes, il faut leur crier, *ha vellecy*, *allez velecy allez*, & lorſque le Piqueur voudra les faire tourner à droite ou à gauche pour les faire quêter, ou pour prendre les voyes, il criera: *ha theau*, *chiens theau à moi*, *haga theau vellecy allez*, & comme il y a toujours des Chiens qui cherchent à s'écarter, il faut que ceux qui ſont à la Chaſſe ayent des Houſſines pour s'en ſervir au beſoin.

Lorſque le Piqueur voit partir le Liévre du gîte, ſi les Chiens ne l'apperçoivent pas il ne faut pas qu'ils le leur montre; il le

laiſſera même s'éloigner un peu d'où il eſt parti, & il fera tourner les chiens, pour prendre les voyes au gîte, leur diſant, *au lit, chiens, au lit, au lit.* Lorſqu'ils les auront priſes, il les animera de la voix; il s'adreſſera ſur-tout à ceux auſquels il a le plus de confiance, en leur criant, *ha, Kuſtau, ha, Pillaut; ha velecy, allez, velecy, allez*: Il ſonnera enſuite trois mots de la trompe, pour les encourager. Quand ils ſont une fois bien ameutés, & qu'ils chaſſent bien tous enſemble, on leur crie, *ha, y va-là, chiens, y va là, y va-la, ha, ha.* Il eſt bon de leur donner le tems de bien prendre les voyes; c'eſt pourquoy il faut prendre garde de ne point trop les preſſer, mais ſe tenir toujours éloigné d'eux d'environ cinquante pas, & toujours obſerver s'ils tiennent bien les voyes; car le Lievre ruſe ſouvent, & il fait quelquefois des retours qui mettent les chiens à bout des voyes. Le Piqueur dans ce cas doit les faire revenir, & les ramener prendre les derrieres & les devants à droit & à gauche du retour, afin de retomber ſur les voyes, en leur criant de tems en tems, pour les animer à requêter, *Hau valet, hourvari, hourvari, ha theau.* Si les chiens ne retombent

pas ſur les voyes, il faut, après les derrieres pris, fouler le defaut; car le lievre pourroit s'être relaiſſé, & alors on le relanceroit. Il ne faut point ſe laſſer de parler aux chiens en requêtant, & toujours repeter, *hau valet*, *hau velecy*, *tou tou*, *ha velecy*, *allez*, *velecy allez*.

J'ai toujours remarqué que le liévre tiroit bien plus de long que la femelle; la haze de ſon côté fait beaucoup plus de retours: elle repaſſe ſouvent trois & quatre fois par le même endroit. Lorſqu'elle a des petits, elle ne fait ſes ruſes qu'après s'être éloignée des chiens quelquefois de plus d'une lieuë, afin d'attirer les chiens de ſon côté, & par ce moyen les éloigner de ſes levreaux. Il faut bien prendre garde de ſe tromper lorſqu'on requeſte; ſouvent on prend un lievre pour un autre, & on a vû d'habiles Chaſſeurs s'y méprendre. Cette mépriſe eſt cependant d'une certaine conſéquence; car outre qu'elle eſt contre le bon ordre de la chaſſe, elle ne contribuë pas peu à gâter les chiens. Cela leur apprend à s'emporter au-delà du retour, & on a enſuite bien de la peine à les réduire. Il eſt cependant des moyens d'éviter la mépriſe: car il eſt à remarquer qu'un liévre

chaſſé par les chiens, ſe relaiſſe ſouvent au bout de ſa ruſe, après avoir fait de côté un ſaut de deux ou trois enjambées. Lors donc que l'on eſt en défaut, & que l'on voit un liévre partir ſur un retour, il faut examiner l'endroit d'où il eſt parti, & s'il y a un gîte, ou ſi c'eſt un liévre qui s'eſt relaiſſé : car alors étant demeuré en défaut aux environs, il y auroit lieu de croire que ce ſeroit le liévre de meute, parce qu'il eſt rare qu'un liévre qui a été couru, aille ſe mettre dans le gîte d'un autre : cependant cela n'eſt pas ſans exemple. Les chiens de leur côté ne gardent pas le change de ces petits animaux comme le change du cerf, parce qu'ils laiſſent trop peu de ſentiment après eux, excepté pendant certain tems de l'année, où les chaumes & les herbes étant dans leur force, le corps de ces animaux qui y touche; peut donner quelque ſentiment. Mais il n'y a guères qu'un vieux chien experimenté à la chaſſe du liévre, qui ſaiſiſſe bien ce ſentiment, les jeunes s'y trompent aiſément. Auſſi dès qu'on les voit ſuivre les voyes d'un liévre qui part, ſi on croit que ce ſoit le change, il faut les rompre à l'inſtant, & les faire requeſter au delà de l'endroit d'où le change eſt par-

ti, pour tâcher de retrouver les voyes du Lievre de meute. Sil arrive qu'on le relance, alors on verra avec grand plaiſir avec quelle ardeur les chiens ſe rallieront: il faut leur crier à haute voix *Velelau*, *velelau*, & ſi par hazard quelques-uns s'emportoient hors des voyes, il faut que le Valet qui eſt à cheval aille ſur eux avec ſa houſſine, & les contraigne de ſe rallier aux autres. On doit leur crier alors *ha*, *theau*, *theau*, *velecy*; *revary*, *tirez à lui*, *tirez*. Si le Lievre longe quelque raye de terre ou un chemin & que l'on en puiſſe revoir, il faut leur crier *Velecy*, *allez*, *velecy*, *allez à la voye*.

Lorſqu'on voit un Lievre ſe faire relancer ſouvent, c'eſt une marque qu'il eſt ſur ſes fins. Il eſt inutile alors d'augmenter l'ardeur des chiens: Il ſuffit de leur laiſſer prendre les voyes à l'endroit où l'on a vû repartir le Lievre, & leur parler en ces termes, *ha*, *y retourne la chiens*, *y retourne la*, *ha*, *ha*, *ha*, *ha*, *il s'en va la*, *ha*, *ha*, & l'on entremêlera ces cris du ſon de la trompe. J'obſerverai que dans la Chaſſe du Lievre, on ne ſe ſert pas ſi ſouvent de la trompe que dans les autres; cependant on ſonne quelques fanfares de tems en tems pour rejouir les

chiens,& lorſque le Lievre eſt tout-à-fait ſur ſes fins on ſonne pour chiens. L'affoibliſſement du Lievre ſe fait rémarquer aiſément: Il ſe relaiſſe ſouvent, & lorſqu'il repart, les chiens qui s'en apperçoivent le chaſſent à outrance. Il eſt impoſſible alors de les retenir, il faut ſeulement que le Piqueur les ſuive à toute bride afin de retirer le Lievre de leur gueule, il remontera auſſitôt à cheval & ſonnera la mort pour rallier tous les autres chiens: il levera enſuite le pied droit de devant du Lievre par la jointure du genoüil, & il le donnera au Capitaine pour le préſenter à celui à qui appartient l'équipage.

CHAPITRE VII.

Curée du Lievre.

TOUT Piqueur qui chaſſe le Lievre doit avoir à l'arçon de ſa ſelle une gibeciere dans laquelle il aura un peu de pain pour ſervir à faire la Curée. Elle doit ſe faire ſur le champ auſſi-tôt que le Lievre eſt pris. On choiſit pour cela une belle place ſur l'herbe où on le dépoüille; on a ſoin de tenir

les chiens éloignés de 50 pas, & on les fait garder par les Valets. On coupe le pain par petits morceaux que l'on rougit avec le ſang du Lievre : on coupe ſur ce pain les dedans du Lievre, c'eſt-à-dire la freſſure & les entrailles ; on en fait de même du coffre & des épaules, on broüille le tout enſemble, puis on l'étend ſur l'herbe de façon que les chiens en puiſſent manger. Pour la panſe que l'on appelle le *pât du Lievre*, il faut bien ſe garder de la leur donner, elle leur feroit rendre gorge à l'inſtant. A l'égard des tripailles, on peut les mettre à part pour les leurs donner après la Curée.

Lorſque tout, eſt prêt chacun prend ſa trompe & ſonne comme à la curée du Cerf : Cependant on parle aux chiens auparavant, on leur crie *A theau, hau, hau*, & ceux qui les retiennent leur crient *tirez, tirez-acoute à luy*, on les lâche enſuite, & lorſqu'ils arrivent à la Curée, le Piqueur leur crie *ha, ha, ha, halle, halle, halle.* Alors on ſonne pour chiens, on les careſſe, on les nomme la plûpart par leurs noms & principalement les meilleurs ; ces animaux ſont très ſenſibles à toutes ces careſſes. Lorſque tout eſt mangé, un Piqueur les appelle à luy & les fait ſuivre quelques

pas, il jette les tripailles au milieu d'eux & ſonne deux mots de la trompe; cela fait on ſonne la retraite.

Si par hazard on ne prenoit pas le Lievre, le Piqueur à la fin de la chaſſe raſſembleroit tous les chiens & leur donneroit à chacun un morceau de pain. Il ſeroit bon qu'il eût auſſi dans ſa gibeciere de petits os pour les leur jetter après le pain en les appellant à lui & leur diſant *Aga tien à moi ha, ha, ha*: ces petits os leur ſervent de Curée & les attachent aux Piqueurs ſous leſquels ils chaſſent.

Fin de la Chaſſe du Lievre.

CHASSE DU RENARD.

CEUX qui aiment la Chaſſe en général & ſur-tout les Gentilshommes qui vivent dans leurs Terres ne doivent point négliger celle du Renard Outre qu'elle ſe fait à peu de frais, & qu'elle eſt aſſez divertiſſante, elle eſt extrémement néceſſaire; car cet animal fait un dégat étonnant de gibier dans les endroits ou il ſe retire. Il prend les Lapins au gîte, il déterre les petits Lapreaux dans les garennes & les dévore; il découvre les nids de Perdrix, les ſurprend ſur les œufs, mange les Perdreaux

quand il en trouve, & ſe jette même ſur les Levreaux dans les plaines. Cet animal eſt fort vîte & court bien ; il eſt très-adroit d'ailleurs, & quand il guette ſa proye il eſt bien rare qu'il la manque. Il eſt encore plus redoutable lorſqu'il a famille : Car il va dans les Fermes & dans les Villages, & s'il trouve de la volaille, il ne manque pas de ſe jetter deſſus & l'apporte à ſes petits dans ſon terrier. Lorſque ſes Renardeaux ſont un peu forts, il les mene au long des hayes pour leur apprendre à y attraper oyſeaux ou gibier & pour les former de bonne heure à la Chaſſe.

Il eſt donc important pour ſe conſerver le plaiſir de la Chaſſe du Lievre & de la Perdrix de détruire ces animaux qui ne s'attachent qu'à nous l'enlever. Il eſt inutile de vouloir les forcer avec des chiens courans : Les Briquets ſuffiſent. Dès que le Renard eſt chaſſé par les chiens il court au plus vîte à ſa taniere pour s'y terrer ; mais pour l'attraper voici ce qu'il faut faire.

Il faut d'abord chercher les terriers dans les bois & dans les buiſſons où ces animaux vont ſe retirer, & lorſqu'on en a découvert, il faut s'y tranſporter de grand matin

même avant le jour, c'eſt-à-dire, avant que les Renards ſoient rentrés dans les bois & faire bien boucher les terriers. Cependant les Chaſſeurs ſe diſperſent : Les uns montent ſur des arbres pour les guêter au paſſage, d'autres s'embuſquent auprès des terriers, & il faut que ceux qui choiſiſſent ce poſte ſoient bons tireurs, parce que c'eſt l'endroit le plus ſûr pour les rencontrer. Lorſque tout le monde eſt poſté un Valet va découpler les chiens pour les faire quêter afin de lancer enſuite les Renards. Les chiens d'ordinaire aiment à les chaſſer parce qu'ils ont aſſez de ſentiment & qu'ils ne ruſent pas comme les Lievres. En effet ils percent toujours, ils battent un buiſſon d'un bout à l'autre & à pluſieurs fois, retournant ſouvent à leurs tanieres pour s'y terrer ; c'eſt là que les Chaſſeurs pour peu qu'ils tirent bien ne les manquent gueres. Lorſque le Renard eſt tué, on le fait fouler aux chiens pour les animer à le mieux chaſſer dans la ſuite.

On peut encore ſi l'on veut détruire les Renards ſans les chaſſer. C'eſt ordinairement vers la fin d'Avril & au commencement de May que ces animaux forment leur menage : Ils cherchent dans ce temps

là des terriers commodes, ils les préparent eux-mêmes & les nettoyent afin d'y être plus à leur aiſe. Lors donc qu'on aura remarqué ces terriers on préparera de petites boules compoſées de noix vomiques nouvelles : Enſuite on prendra un poulet mort, ou un pigonneau que l'on plumera en le fletriſſant le moins qu'il ſera poſſible : On le fendra par deſſus le dos ſans y toucher de la main, & avec un petit baton on introduira ces petites boules en les enduiſant un peu de graiſſe dans le corps du poulet ou du pigonneau, qu'on ira porter à l'entrée du terrier. Les Renards ne manqueront pas de le prendre & de le manger : ils mourront ſûrement, & par ce moyen on ſera délivré de toute la portée.

Fin de la Chaſſe du Renard.

MANIERE
DE PRENDRE LES OISEAUX
A LA PIPE'E.

1°. IL faut choiſir les forêts les plus à la proximité des vignes, où l'on ne ſoit point interrompu par le bruit du monde ou des animaux.

2°. Il faut tâcher de trouver un arbre ou pluſieurs arbriſſeaux qui ſoient bien garnis de branches par haut & par bas, juſqu'à la hauteur d'un homme Il faut que ces branches n'ayent pas plus d'un pouce ou deux de groſſeur, ſi cela ſe peut, excepté celles de la tige de l'arbre, qui ne ſervent qu'à couvrir la pipée.

3°. Il faut choiſir, tant que l'on pourra, un taillis qui n'ait pas plus de quinze à vingt pieds de haut, excepté les gros arbres.

Quand vous avez trouvé un terrein con-

venable, vous commencez d'abord à marquer l'enceinte de votre pipée, enſorte que les gros arbres ſoient au milieu, puis vous coupez toutes les ronces & les épines qui ſe trouvent dans votre circuit, laiſſant de diſtance en diſtance les plus gros montans, pour que la pipée ſoit toujours couverte.

L'étenduë que vous donnez à votre pipée, depuis le gros arbre eſt de dix à douze pieds juſqu'à la haye que vous faites autour avec les feüillages & les débris que vous avez coupé. Cette haye doit avoir un pied & demi de hauteur: & en cas que votre pipée ſe trouve ſur une colline, vous élevez votre haye de trois pieds du côté ſeulement du fond, & vous la diminuez autour, en remontant.

Avant que de travailler à votre pipée, il faut voir s'il n'y a pas d'échos: car en pipant, l'écho pourroit repeter après vous, & cela feroit que les oiſeaux iroient de côtés & d'autres.

Pour bien préparer votre arbre, il faut ôter toutes les petites branches qui ſont au tour de celles que vous voulez laiſſer, pour mettre vos gluaux, & puis vous y faites de petites entailles en talus, pour les

y faire tenir, en inſerant le bout taillé dans l'entaille, & laiſſant toujours le bout de la branche garni de feüilles.

Quand votre arbre eſt bien nettoyé, & que vous avez obſervé qu'il n'y reſte point de branches qui ſe croiſent l'une l'autre, vous faites une loge de feüillages, de la grandeur que vous voulez, que vous couvrez bien, afin que les oiſeaux ne vous voyent pas.

Enſuite vous pliez pluſieurs petits montans de ſix à ſept pieds de long, que vous attachez avec une hare aux autres montans, & cela le plus près de la haye que vous pouvez, pourvû que l'oiſeau qui ſe poſe deſſus, puiſſe tomber dans la pipée avec le gluau.

La haye que l'on fait, ſert à empêcher les oiſeaux qui ſont quelquesfois mal attachés aux gluaux, de courir à terre; ce qui obligeroit de faire du bruit, en les pourſuivant, & feroit eſquiver les autres oiſeaux.

Le moins de bruit que l'on peut faire à la pipée, eſt le meilleur, ſur-tout quand vous voulez commencer à piper, qui eſt le tems où les oiſeaux commencent à ſe remuer.

Il faut éviter de tendre quand le ſoleil eſt trop chaud; car la chaleur fait fondre la

glu, & l'empêche de s'attacher à la plume. Il faut tendre le plus tard que l'on peut, pourvû que tout ſoit fait une demie heure avant le coucher du ſoleil.

Voicy comme on fait les gluaux. On choiſit des oſiers, les plus déliés qu'il eſt poſſible, de la longueur d'un pied & un quart; on les taille par le gros bout en forme de coin, pour qu'ils puiſſent ſe planter dans les entailles qu'on a faites aux branches.

Il faut d'abord, qu'ils ſoient placés au long des branches, les uns ſur les autres, à la hauteur de trois ou quatre travers de doigt, de même que ceux qui ſont ſur les tendus diſpoſés autour de votre pipée; mais il faut obſerver qu'ils ſoient placés plus haut & plus éloignés les uns des autres ſur l'arbre, que ſur les perches. A l'égard de ceux des tendus qui ſont dans le circuit de la pipée, il faut qu'ils ne ſoient que de deux pouces de haut au long des perches, l'arbre n'étant deſtiné que pour les gros oiſeaux, & les tendus d'en-bas pour les petits.

Il faut que les gluaux ſoient englués par le petit bout, à la reſerve de quatre pouces, que vous laiſſez par le gros bout, ſans y mettre de glu, pour pouvoir les tenir à la main ſans ſe poiſſer.

Lorſque votre pipée eſt bien tenduë, il faut reſter le plus tranquille que vous pouvez, & ſans faire de bruit; enſuite vous commencez à piper, & à appeller les oiſeaux une demie heure avant que le ſoleil ſe couche, ce qui dure juſqu'à la nuit fermée.

Quand vous avez pris quelques oiſeaux, il faut leur ôter les gluaux, les prendre à la main par les deux aîles, & les faire crier de tems en tems, enſuite vous recommencez à piper.

Quand vous avez pris quelques grives, ou rouges gorges, il ne faut garder que celles qui crient le mieux, tuer les autres, & ne point les laiſſer crier ſi long tems, parce qne cela pourroit rebuter les autres oiſeaux.

Quand il tombe pluſieurs petits oiſeaux à la fois, il ne faut pas ſortir pour cela; car ils ne peuvent pas s'échaper. Il faut attendre qu'il y ait de gros oiſeaux pris, puis vous ſortez de la loge avec le moins de bruit qu'il eſt poſſible pour les ramaſſer. Il arrive ſouvent qu'en ramaſſant ceux qui ſont pris, il en tombe encore une plus grande quantité que les premiers.

Quand l'oiſeau s'eſt retiré, & que vous

avez encore un peu de tems avant que de partir, il faut, ſi cela ſe peut, remettre de nouveaux gluaux où il en manque, parce que le matin, lorſque vous êtes arrivé pour piper, vous ne pouvez plus le faire, étant obligé d'appeller les oiſeaux, auſſi tôt que vous êtes arrivé au lever du ſoleil. On peut piper le matin juſqu'à ſept heures, & plus tard encore.

Auſſi-tôt que les oiſeaux ſont retirés, & qu'ils ne veulent plus approcher, vous pouvez détendre votre pipée, & raſſembler vos gluaux, en les mettant le plus également que vous pourrez dans une bourſe de cuir aſſez longue pour cela, & vous les ferrez bien par le bout où eſt la glu. A l'égard de ceux où il y a des plumes, vous les paſſez par les cendres chaudes, pour en ôter la plume, & ils peuvent ſervir comme les autres, en y remettant de la glu.

Il faut rafraîchir vos gluaux, en les enduiſant de glu tous les deux jours, ce qui les entretient en bon état, & avoir ſoin de les remettre pendant le jour dans un endroit humide, pour empêcher qu'ils ne ſe ſechent.

La maniere de piper eſt de bien contrefaire le hibou & la choüette, & de ne point

donner de faux tons. On ſe ſert ordinairement de la feüille de glaire ou de poirier, ou d'une herbe qui ſe trouve dans les bois.

A l'égard des gros oiſeaux, comme le geay, le corbeau, la pie, la buſe, le merle, & pluſieurs autres, il faut prendre une écorce de ceriſier de la largeur & longueur de trois pouces, que vous pliez en deux. Vous y faites un petit trou de la groſſeur d'un bon pois, à un pouce du bout de l'écorce, puis en la faiſant réſonner, les oiſeaux s'aſſemblent, & viennent ſe jetter juſque ſur votre loge, & ſe prennent aiſément à la pipée de côté & d'autre.

Un bon Pipeur n'a ordinairement que quatre à cinq pipées. Il ſuffit que l'on reſte quatre jours ſans aller à la même; car ſi l'on y alloit ſouvent, l'oiſeau pourroit ſe rebuter.

Il faut chercher les arbres les plus propres, & ceux qui ſont les plus couverts. Il n'eſt pas même indifférent d'avoir deux pipées dans le fond des bois, parce que quand il fait du vent, l'oiſeau ſe retire dans les vallons, & lorſque le tems eſt calme on ſe met dans les bois qui ſont ſur les hauteurs, & au paſſage des oiſeaux.

Le Pipeur doit toujours être aſſis au pied

de l'arbre dans ſa loge, ſans être interrompu de perſonne. Il ne doit pas même ſortir pour ramaſſer les oiſeaux, à moins qu'il ne ſoit ſeul; car s'il eſt obligé de pourſuivre quelques oiſeaux, qui paſſent quelquesfois par-deſſus la haye, à ſon retour il eſt tout eſſoufflé, & il ne peut plus piper, qu'il n'ait repris haleine. Or, dans cet intervalle, les oiſeaux peuvent ſe retirer, & ne plus revenir.

Il faut, tant que faire ſe pourra, que vos pipées ſoient dans un terrein où il y ait quelque choſe à manger pour l'oiſeau, & même, s'il ſe peut, des fontaines. Les meilleures pipées ſont celles qui ſont à la proximité des vignes, pourvû qu'elles ſoient enfoncées environ quarante pas dans le Bois.

On commence la chaſſe de la pipée au commencement de Septembre, & elle ne finit que quand les feüilles ſont tombées.

On peut y aller encore dans le tems qu'il y a des ceriſes dans les Bois. L'oiſeau en pipant vient à vous comme dans l'arriere-ſaiſon, & même, s'il n'étoit pas alors dans ſa mûë, on en prendroit plus que dans l'Automne; mais ils ſont moins bons à manger.

Il faut obſerver que votre arbre de pipée

ne doit être tendu qu'à la moitié ou environ, depuis les branches d'en-bas juſqu'en remontant à la tige.

Pour les tendus qui ſont au-tour de la pipée, il ne faut pas les élever plus que de la hauteur de l'homme, de maniere qu'on n'y pût point planter les gluaux. La quantité eſt de vingt à trente pour chaque perche.

A l'égard de l'arbre, il faut monter deſſus, & commencer par les branches d'en-haut de la tige à les tendre, en deſcendant juſqu'à la derniere d'en-bas. La chaſſe de la pipée eſt très-amuſante, & elle ne fatigue pas beaucoup.

FIN DE LA PIPE'E.

MANIERE D'ELEVER & de dreſſer les Chiens d'Arrêt, de les mettre au Commandement, de les faire chaſſer de près, de leur faire arrêter le Gibier, de leur apprendre à rapporter par force, ſe tenir à cheval, aller à l'eau; Avec quelques Remedes pour les guérir de la Rage & de la Galle, & pour les purger.

AU bout d'un mois ou de ſix ſemaines, on retire les petits chiens de deſſous la mere, & on les fait élever à la campagne dans de baſſes-cours, parce qu'ils s'accoutument avec les beſtiaux & les volailles.

Il y a deux eſpeces d'animaux auſquels ils s'attachent ordinairement. Ils courent la volaille en joüant, & la tuënt. Il eſt aiſé de les en corriger, ſur-tout dans les commencemens, en les faiſant foüetter; mais le moyen le plus ſûr eſt de fendre un bâton qui ſoit long d'environ un pied, de

paſſer la queuë du chien dans la fente du bâton, & de lier le bout qui eſt fendu avec une ficelle, de maniere que la queuë du chien ſe trouve aſſez preſſée, pour qu'il ſente de la douleur. Il faut attacher à l'autre bout du bâton une poule par le gros de l'aîle, près du corps, avec une ficelle, & lâcher le chien, en lui donnant quelques coups de foüet. Le chien court de toute ſa force, à cauſe de la douleur qu'il ſent à la queuë, & comme la poule qu'il traîne bat de l'aîle, & crie, il croit que la douleur qu'il reſſent, eſt cauſée par la poule. A force de la traîner, il la tuë, & las de courir, il va ſe cacher en quelque lieu de la baſſe-cour. Alors on va lui détacher le bâton, & on lui bat la gueule avec la poule morte. Ordinairement cela les corrige la premiere fois; mais ils ne ſouffrent point qu'on le réïtere plus de trois fois. L'autre animal auquel les jeunes chiens s'attachent, & qu'ils courent, c'eſt le mouton. Rien n'eſt encore plus facile, que de leur faire perdre cette habitude. Il faut prendre un Ran, qui eſt le mâle de la Brebis, le plus fort que l'on peut trouver, & on le couple avec le chien. En les lâchant, on foüette le chien, tant qu'on peut le ſuivre. Ses cris font peur au

Ran;

Ran, qui fuit de toute ſa force, & entraîne le chien. A la fin cependant il perd ſa peur, & ennuyé de traîner le chien, il le charge à coups de teſte. En réïterant ce moyen, il n'y a point de chien qu'on ne corrige, & qui ne fuye les moutons, quand il les rencontre.

Il y a trois ſortes de Chiens propres à dreſſer pour arrêter les perdrix, les cailles & les liévres. La premiere eſpece eſt le *Braque*, qui eſt un chien ras de poil, bien coupé, & fort leger. Il convient dans les plaines, parce qu'il réſiſte à chaſſer pendant la chaleur, & qu'il a dans ce tems le nez meilleur que tout autre chien. La ſeconde eſpece eſt l'*Epagneuil*, qui eſt un chien plus chargé de poil que le Braque. Il convient mieux dans les pays couverts. La troiſiéme eſpéce eſt le *Griffon*, qui vient de Piédmont & d'Italie. Il a le poil hériſſé & droit; il eſt très-docile, arrête plume & poil, va à l'eau, & chaſſe de gueule toutes ſortes de bêtes, comme le chien courant. La race en eſt rare en France, & il eſt très-difficile d'en trouver.

Il faut qu'un chien d'arrêt ſoit bien fait & leger, qu'il ſoit plus haut du devant que des hanches, qu'il ait l'épaule ſerrée, le

poitrail étroit, le col court & un peu gros, peu d'oreille & haute, le nez gros & ouvert, le pied de liévre, c'eſt à dire long, étroit & maigre, ou bien fort court, rond, petit & maigre, la côte plate, le rein large, enfin que le foüet, quand il queſte, raze les jarrêts, en croiſant. Les chiens qui ont le devant haut, & le col court, portent le nez haut, & ne foüillent point, c'eſt à dire qu'ils ne mettent point le nez à terre, & ils ſont toujours fort vîtes. Ces Chiens conviennent dans les Provinces où le gibier eſt rare, parce qu'ils quêtent legerement, & battent beaucoup de pays. Par cette raiſon ils trouvent plus de gibier que les chiens peſans, qui ne conviennent proprement que dans les terres conſervées, comme ſont les plaiſirs du Roy.

Il eſt important de ne pas commencer à dreſſer un chien pour arrêter le gibier avant qu'on l'ait fait chaſſer; car s'il porte le nez à terre, & qu'il foüille, il eſt inutile de l'entreprendre, ce ſera toujours un mauvais chien d'arrêt. Il faut qu'il chaſſe le nez haut, & qu'il en ait beaucoup.

On doit donc le mener pendant quelque tems, pour lui apprendre à connoître ſon gibier & à queſter. Il court d'abord après

tous les oiſeaux, les corneilles, pigeons, &c. Il faut le laiſſer faire ſans lui rien dire, & bien-tôt il quitte cette habitude, pour ne s'attacher qu'à la perdrix, qu'il s'ennuïe pourtant à la fin de courre, auſſi-bien que les autres oiſeaux. Pour lors il faut ſonger à le mettre au commandement, & voicy comment. On lui met un collier, & on lui laiſſe traîner un cordeau de vingt ou vingt-cinq braſſes de long; on ne l'appelle jamais pour le faire revenir, qu'on ne ſoit en état de prendre le cordeau. Quand on le tient, pour lors on appelle le chien. S'il perce, & continuë toujours ſa queſte, & qu'il donne dans le collier, on lui donne une ſacade en l'appellant, ce qui lui fait ſouvent faire une culbute, le chien revient auſſi-tôt à vous, & il faut le bien careſſer. Il eſt même à propos de porter dans un petit ſac des os & d'autres friandiſes pour les lui donner; car c'eſt une maxime indubitable, que toutes les fois qu'un chien vient vous retrouver, lorſque vous l'avez appellé, il ne faut jamais manquer à le careſſer, ſur-tout quand on le veut bien dreſſer.

Quand votre chien eſt accoutumé à revenir, lorſqu'on l'appelle, il faut l'accoutumer encore à croiſer & barrer devant

vous; car rien n'eſt plus deſagreable qu'un chien qui perce ſans ceſſe en avant. Or, voicy comme il faut s'y prendre. Lorſqu'il perce, vous lui tournez le dos, & marchez d'un ſens contraire. Quand le chien s'apperçoit qu'il ne peut vous voir, & que vous êtes trop éloigné, il vient vous chercher, pour lors vous le careſſez, & vous lui donnez quelques friandiſes. En continuant toujours cette manœuvre, le chien devient inquiet, craint de vous perdre, & ne queſte jamais long-tems ſans tourner la teſte pour vous obſerver, ce qui l'oblige à croiſer devant vous. Vous en venez ordinairement à bout dans huit jours de chaſſe. Le chien réduit à ce point, il eſt tems au dreſſeur de l'entreprendre pour le perfectionner. Il faut alors le mettre à l'attache, ne le déchaîner que pour lui donner à manger, & ne pas lui donner un morceau de pain, qu'il ne l'ait bien merité, ce qui ſe fait de cette maniere. On le tient par la peau du col, on lui jette devant le nez un morceau de pain, en criant *Tout-beau*, & lorſqu'il a été un moment devant, on crie *pille*, on lui laiſſe prendre le pain, & on le careſſe. Il arrive ſouvent qu'il eſt impatient, & qu'il ſe jette ſur le pain avant qu'on ait crié *pille*, pour

lors on le corrige avec un foüet, mais avec moderation, de peur de le rebuter. On le replace, & on lui rejette du pain, on le flatte, afin qu'il comprenne ce qu'il doit faire quand on le careſſe, & ce qu'il doit éviter quand on le foüette. On eſt peu de jours à venir à bout de le faire garder. Quand on en eſt à ce point là, on tourne tout autour, avec un bâton, on ajuſte le pain comme ſi l'on avoit un fuſil, & on crie *pille*. Il faut que le chien ne mange jamais, qu'il n'ait gardé, ſoit à la maiſon, ſoit à la campagne. Au reſte, il ſe fait une ſi grande habitude de reſter quand il voit le pain, que de lui-même il s'arrête, ſans qu'on crie *Tout beau*. On fait alors frire dans du ſain doux de petits morceaux de pain, avec des vuidanges de perdrix, qu'on porte dans un petit ſac de toile. On va dans la plaine, dans les chaumes, dans les terres labourées & les pâturages, on met pluſieurs petits morceaux de pain frit; & pour en reconnoître la place, on met à côté de petits piquets fendus par le bout, auſquels on attache un petit morceau ou de papier, ou de carte. Quand cela eſt fait, on détache le chien, & on le mene toujours queſtant dans le vent, c'eſt-à-dire, du côté que le

vent ſouffle. Lorſqu'on remarque qu'il approche du pain, qu'il en a l'odeur, & qu'il va ſe jetter deſſus, on crie *Tout-beau*; s'il ne s'arrête pas, on le châtie. En deux jours il s'arrête de lui-même; alors on porte un fuſil, chargé d'un demi coup de poudre; on ne tourne d'abord que peu de tems, & l'on tire au lieu de dire *pille*. A meſure qu'on continuë cet exercice, on tourne plus long-tems, afin d'accoutumer le chien à ne pas s'impatienter, & à reſter à ſon arrêt, juſqu'à ce qu'on l'ait ſervi. Lorſque le chien eſt accoutumé à ſouffrir le coup de fuſil, & à arrêter indifféremment dans l'herbe, dans la terre labourée, & dans le chaume, alors on le mene à la perdrix On en a vû qui ne manquoient pas le premier arrêt, & qui en faiſoient même vingt ou trente le premier jour. Il eſt de la derniere conſéquence de tirer à terre devant le chien, & de ne jamais tirer en volant, qu'il ne ſoit parfaitement dreſſé.

Il n'y a point de chien qui ne pouſſe quelquefois, ſurtout quand il va avec le vent. Il faut dans ce cas ſe donner bien de garde de le châtier, à moins qu'il ne coutre les perdrix. S'il court après, il faut remarquer le lieu d'où elles ſont parties, & y aller, le

chien ne manque jamais d'y revenir, pour lors on le châtie avec le foüet; mais cela ſe doit faire ſagement & par degrez; autrement on le rebuteroit, ſur-tout le chien timide, qui ne manque pas, quand on le châtie avec trop de violénce, de quitter ſon arrêt, & de venir derriere vous, ſans vouloir chaſſer davantage. Il y en a de rebutés, qui ne font que marquer leur arrêt un inſtant, & paſſent tout droit. Il eſt extrêmement difficile de les remettre; il faut donc, ſi vous leur donnez un coup de foüet ſur le corps, en donner deux à terre, à côté du chien, le bruit du foüet le corrige ſuffiſamment. On augmente le châtiment à meſure qu'ils ſont incorrigibles, & on les remet au pain frit. Quand ils ne mangent que ce pain, il faut leur donner d'autre nourriture; car il faudroit trop de ce pain pour les nourrir. La choſe eſt différente quand on les commence; car on ne leur donne que du ſimple pain, & on leur en fait garder tant que l'on veut. & même d'aſſez gros morceaux pour les raſſaſier.

Il y des chiens qui quittent le dreſſeur à la chaſſe, quand il les châtie; voicy un moyen infaillible pour les en corriger. On fait mettre en terre unpieu dans le milieu

de la baſſe cour,& on y attache une chaîne avec un collier Lorſque le chien a quitté la chaſſe, & eſt de retour, un domeſtique l'attache, & lui donne une volée de coups de foüet : un quart d'heure après il recommence, & lui donne en une heure trois ou quatre corrections pareilles. Il faut que le dreſſeur ne paroiſſe point, quand on foüette le chien, & qu'il reſte encore quelque rems après la derniere correction, afin que la colere du chien ſoit paſſée. Alors il le vient trouver, le careſſe beaucoup, le détache, lui donne quelques friandiſes, & le remene à la chaſſe. Il n'y a point de chiens à qui on ne faſſe perdre cette habitude par cette pratique redoublée.

Quoiqu'on puiſſe dreſſer les chiens en tout tems quand la plaine eſt découverte, cependant le plus convenable eſt quand les perdrix ſont couplées ; elles tiennent alors davantage, & il eſt plus aiſé de les appercevoir, parce que la terre eſt plus découverte. On diſtingue aiſément le cocq de la poule, en ce que la poule a la teſte raſe contre terre,& que le cocq l'a haute & relevée ; ainſi on eſt ſûr de tuer le cocq plûtôt que la poule ; ce qui fait qu'on ne détruit point le gibier d'une terre. Un cocq

ſuffit à pluſieurs poules, & dans les compagnies il y a toujours plus de coqs; ce qui fait qu'on cherche à les détruire, c'eſt que pluſieurs coqs courent la même poule, qui déſerte le pays, à force d'être tourmentée; & lors de la ponte, elle fait un œuf en un endroit, un œuf en un autre, ainſi de ſuite; elle n'a jamais de nid, & à la fin il ne lui reſte qu'un cocq. On les nomme des Bréhanes. Si l'on tire en volant dans le commencement de la pariade, le coq part toujours le dernier; au contraire, ſi c'eſt ſur la fin de leurs amours, au mois de May, le cocq part le premier. Quand on veut faire arrêter deux chiens enſemble, & les faire chaſſer de même, on leur fait arrêter le pain frit ſéparément, & puis enſemble. On met pour cet effet deux morceaux, & quand il y a un chien arrêté, on appelle l'autre, que l'on mene derriere. Si l'un des deux prend les deux morceaux de pain, on en a à la main un troiſiéme qu'on lui jette. Pour la perdrix, on mene le chien qui n'en a pas de connoiſſance derriere celui qui eſt arrêté. Ils s'accoutument ſi bien à ce manége, que lorſqu'on crie *Tout-beau*, le chien qui n'eſt point en arrêt, vient de lui-même ſe ranger à côté, ou derriere celui qui y eſt,

& même il y vient ſans entendre crier *Tout beau.*

Il arrive que le chien court le gibier après qu'il a entendu le coup de fuſil, voicy le moyen de l'en corriger. Il faut lui laiſſer traîner un long cordeau, & être deux; pendant que l'un tourne, l'autre prend le cordeau, & s'approche du chien de quelques pas. Quand il veut courir les perdrix, il donne dans le collier, & eſſuye des ſacades qui le corrigent en peu de tems. Voilà peut être le moyen le plus ſûr & le moins pénible, que l'on ait pû imaginer pour dreſſer les Chiens d'arrêt, & où il faut moins les battre. Rien n'eſt au-deſſus de cette maniere. Il y a d'autres moyens, que des Gardes-chaſſe mettent en uſage, & où ils ſont deux ou trois ans pour faire un chien; mais rarement ils en dreſſent de bons, encore n'eſt-ce qu'à force de coups, de jeûnes, & de fatigues. Ils méritent bien plus le nom de Bourreaux que de Dreſſeurs par de ſemblables pratiques.

Quand le chien a été mis au commandement, qu'il barre bien dans ſa queſte, & qu'il arrête parfaitement, il faut le faire rapporter par force. On a un collier où il y a trois rangs de cloux, qui paſſent au-tra-

vers d'un cuir ; la pointe perce le cuir, & paſſe en-dedans de trois ou quatre lignes de long. On met un autre cuir par-deſſus le premier, de même longueur & largeur, & on le coud ſur l'autre, afin que la teſte des cloux, qui eſt priſe entre les deux cuirs, ne puiſſe pas reculer. Il faut que le collier ſoit juſte de la groſſeur du col du chien ; on y attache deux anneaux de fer, un à chaque bout du collier, pour y paſſer une corde, qui ſe trouve doublée, parce que quand on vient à donner une ſacade, pour piquer le col du chien, le collier doit ſe fermer, & en lâchant la main, il doit s'ouvrir. De plus, il faut avoir un morceau de bois de huit à neuf pouces de long, qui ſoit quarré, & de huit à neuf lignes d'épaiſſeur. On y fait des crans en maniere de ſcie. On le perce de deux trous en travers à chaque bout, pour y paſſer quatre petites chevilles en croix, un peu plus groſſes qu'une plume à écrire, de ſorte qu'en jettant le bâton à terre, les chevilles ſe ſoutiennent, & qu'il ſe trouve élevé d'un bon pouce de terre, cela ſert à donner plus de facilité au chien pour l'engueuler lorſqu'on l'appelle à terre. On met le collier au col du chien, & l'on

prend le bâton quarré, dont on lui ſcie les dents de devant la gueule, ce qui l'oblige d'ouvrir. Alors on pouſſe dedans le bâton ; mais il faut prendre garde de ne le point bleſſer. On met la main gauche ſous la machoire du chien, pour l'empêcher de rejetter le bâton, & de la main droite on le flatte ſur la teſte, en lui diſant *Tout-beau.* Quand on retire ſes mains, le chien jette le bâton à terre ; il faut dans ce cas ſecoüer le collier pour le châtier, on recommence à lui ſcier les dents, & à faire comme auparavant. Le chien voyant qu'on le punit, quand il ne garde pas le bâton, & qu'au contraire on le careſſe, quand il le garde, s'accoutume enfin à le garder, tant qu'on veut, & ouvre aiſément la gueule quand on lui préſente le bâton ; il s'agit alors de le lui faire prendre de lui-même, il faut le lui préſenter, en diſant *pille*, *apporte*, & en le careſſant beaucoup, & en même tems on lui donne de petites ſacades pour le faire avancer. Si l'on voit qu'il s'avance de lui-même, & qu'il prenne le bâton, il faut lui faire toutes ſortes de careſſes, même lui donner des friandiſes. Il y en a peu qui en veüillent manger, mais ce qui leur fait plus de plaiſir, c'eſt de leur ôter le collier. Quand un

chien allonge la teſte d'un pouce, & prend le bâton, il eſt dreſſé; car une demie heure après il le prend à terre, & on lui dit toujours *pille*, *apporte*. Pour le faire venir à ſoi, on lui dit *apporte icy*, *haut*, pour le faire monter ſur ſoi, en l'aidant de ſacades legeres.

Lorſqu'il apporte le bâton avec la derniere obéïſſance, on lui fait apporter tout ce que l'on veut, un gant, des aîles de perdrix couſuës ſur un rouleau de linge, pour imiter la perdrix, une peau de liévre remplie de foin. Quand il rapporte tout, ſans rien refuſer, on peut le mener à la chaſſe, & lui faire rapporter la premiere perdrix que l'on a tuée; mais il faut porter le collier, qu'on lui donne en cas qu'il refuſe d'obéïr. Quand il a rapporté deux ou trois fois, il ne fait plus de difficulté, & pour lors il eſt parfait.

On peut encore apprendre aux chiens à aller en trouſſe; cela eſt avantageux quand on fait une longue route, parce que votre chien ne ſe fatigue pas, & qu'il eſt toujours en train de chaſſer. Il faut être monté ſur une roſſe; un cheval vigoureux ne conviendroit pas. Vous attachez autour de vous une corde ou une chaîne, que

l'on met au collier du chien, qui eſt derriere vous du travers, la teſte du côté de votre épaule droite; vous tenez de la main droite un foüet ou une gaule. Si-tôt que le cheval fait un pas, le chien veut ſe jetter à terre, & demeure pendu à la chaîne. Pour lors vous lui donnez le long du corps une volée de coups de foüet, & le reprenez, pour le remettre en trouſſe; quand il a eſſuyé cinq ou ſix corrections, il ne ſe jette plus. De cette ſorte il s'accoutume peu à peu à ſe tenir à cheval. Quand il y eſt accoutumé, ſi vous le détachez, & le laiſſez chaſſer dans une longue route, dès qu'il eſt las, il vient ſauter ſur votre botte, pour vous demander à être remis en trouſſe, & il s'y tient enfin ſans être attaché. Il faut que le collier ſoit large, pour faciliter au chien la reſpiration lorſqu'il eſt ſuſpendu.

Si l'on veut dreſſer un chien pour aller à l'eau, il faut lui jetter un bâton à un ou deux pieds loin du bord de l'eau, & choiſir pour cela l'Eſté, lorſque l'eau eſt chaude. Le chien va dedans juſqu'à mi-jambes, & peu à peu on jette le bâton de plus loin en plus loin. Lorſqu'on a une piéce d'eau, on y met un canard, après lui avoir coupé la plume d'une des aîles, afin qu'il ne puiſſe

partir & s'envoler ; on anime le chien, en jettant des mottes de terre au canard, & tirant des coups de fuſil à poudre. Lorſque le chien s'eſt jetté à l'eau & nage après le canard, il ne faut pas le rebuter ; ainſi on tire d'un coup de fuſil le canard, afin que le chien le rapporte. Il n'a pas reçu pluſieurs leçons de cette ſorte, qu'il va parfaitement à l'eau. Il eſt inutile de dreſſer un chien pour la chaſſe à d'autres choſes, & il y a mille ſingeries qu'on leur peut apprendre, mais elles ne conviennent qu'à un chien, qu'un maître qui n'eſt point chaſſeur garde pour s'amuſer. De tout ce qu'on vient de donner dans ce Mémoire, il n'y a rien qui n'ait été éprouvé pluſieurs fois, & qui n'ait toujours réüſſi. Il n'eſt pas poſſible d'imaginer rien de plus ſûr.

De la Rage des Chiens.

AVANT que de donner des Remedes pour la Rage, il eſt à propos d'en décrire toutes les eſpeces. La premiere ſe connoît, quand le chien aboye d'une voix rauque & caſſée. Lorſqu'il peut échaper, il va de tous côtez, mordant tout ce qu'il

rencontre ; & quand il mord quelque animal, c'eſt toujours juſqu'au ſang. Il eſt difficile de le guérir, & qui voudroit ſe hazarder à lui donner des remedes, courroit riſque d'être mordu, ſi alors l'accès reprenoit le chien.

Les ſignes d'un chien enragé ſont, qu'il ne mange point comme à l'ordinaire. Il a la vûë chargée & triſte quand l'accès eſt paſſé ; il lui vient des mouvemens involontaires, qui lui font froncer la peau d'entre les yeux & des deux côtez du nez. Il flaire les chiens, puis les mord & les leche en faiſant feſte de la queuë. Il ſouffle beaucoup du nez, regarde à ſes côtez comme s'il y avoit des mouches au tour de lui. Il faut le ſéparer des autres juſqu'à ce que la rage ſoit déclarée. Cette rage eſt incurable, & dure neuf jours.

La ſeconde eſpece de rage a les mêmes ſymptômes, mais le chien ne mord ni hommes ni beſtes autres que les chiens. Elle eſt auſſi dangereuſe que la premiere, & elle s'appelle *Rage courante*, parce que le chien court toujours ſans s'arrêter. Pour que cette rage ſe gagne, il n'eſt pas néceſſaire que les chiens ſoient mordus, il ſuffit qu'ils ſoient enſemble.

La

La troiſiéme eſpéce s'appelle *Rage muë*. Les chiens ne courent ni ne mordent. Ils ne mangent point, ayant toujours la gueule ouverte, comme s'ils y avoient un os. Ils bavent, & meurent dans neuf jours. Cette rage ne ſe gagne ni par les hommes ni par les animaux.

La quatriéme eſpéce s'appelle *Rage cheante*, parce que quand les chiens veulent marcher, ils tombent çà & là. Cette rage vient naturellement aux chiens, & ne ſe gagne, ni par les hommes, ni par les animaux.

La cinquiéme eſpéce s'appelle *Rage flachée*, parce que les chiens ſont efflanqués comme s'ils n'avoient mangé de long-tems. Ils ne mangent point, ont la teſte baſſe & le regard bas. Quand ils marchent, ils hauſſent les pieds, & vont chancelant, ils meurent dans neuf jours. Cette rage, comme la précédente, vient naturellement aux chiens, & ne ſe gagne, ni par les hommes, ni par les animaux.

La ſixiéme eſpéce s'appelle *Rage endormie*, parce que les chiens ſont toujours couchés, & font ſemblant de dormir. Ils meurent ſans manger, & cette rage vient encore naturellement aux chiens, & ne ſe gagne,

ni par les hommes, ni par les animaux.

La ſeptiéme eſpéce s'appelle *Rage de teſte*; quoique toutes les rages faſſent groſſir la teſte, & rendent les yeux gros & enflés; ils ne mangent point, & meurent. Celle-cy vient encore naturellement aux chiens, & ils n'en guériſſent jamais. Quand donc un chien, qui eſt ſéparé, ne veut manger ni viande ni autre choſe pendant quatre jours, il faut le tuer; car il eſt enragé. Les remedes ne ſe donnent qu'aux chiens qui n'ont point encore eu d'accès.

Quand des hommes ou des animaux ſont mordus par des chiens attaqués des deux premieres eſpeces de rage, on ne ſçauroit leur donner trop tôt des Remedes, quoique j'en donne icy qui ont guéri des hommes après cinq accès. Toutes les autres rages ne ſont pas à craindre. Il y a beaucoup de perſonnes infatuées d'aller à la mer; on les fait paſſer neuf fois ſous les vagues, c'eſt le remede le plus faux que l'on ait, & on a mille exemples de ſon peu de ſuccès. Voicy ce qui a donné lieu à cet abus. Quand un chien enragé vous mordra au travers d'un habit ou d'un bas, & qu'il aura eſſuyé dans l'étoffe ſa dent de la bave qui eſt deſſus, de ſorte qu'elle ne pénetre point

dans la playe, allez vous baigner à la mer, vous n'enragerez ſûrement point ; mais vous n'auriez point enragé quand vous n'y auriez pas été. Il eſt bien plus dangereux d'être mordu à la main, au viſage, ou à quelqu'autre partie découverte, parce que la bave y pénetre davantage. Cependant il pourroit arriver qu'un chien qui viendroit de mordre quelqu'un, & qui n'auroit point rapporté de bave ſur ſa dent, venant à vous mordre une partie découverte dans le même inſtant, ne vous communiqueroit point pour cela la rage ; mais il eſt toujours plus ſûr d'avoir recours aux Remedes.

Une ſage précaution eſt d'énerver les chiens. Pour cet effet un homme prend le chien entre ſes jambes, le dos du chien vis-à-vis de lui ; il le tient debout par les deux oreilles, ce qui le fait crier & ouvrir la gueule. Celui qui fait l'operation a un torchon tortillé, qu'il lui met entravers dans la gueule. L'homme qui tient le chien, prend les deux bouts du torchon avec ſes mains, & en même tems l'oreille du chien ; pour lors il reſte la gueule ouverte malgré luy.

L'Operateur a une aiguille à Bourrelier, qui eſt enfilée d'un fil fort & doublé en

huit. Il prend le bout de la langue avec un linge ſec, & la tire hors de la gueule, en la tournant de côté. Il voit le petit nerf qui eſt ſous ſa langue, long environ d'un pouce; il paſſe autravers de la peau ſon aiguille par-deſſous le petit nerf, au milieu de ſa longueur, & fait paſſer le fil juſqu'à la moitié, & le double. Il tire en remontant vers le bout de la langue, ce qui déchire la peau par-deſſous le petit nerf, & la coupe des deux côtez; de ſorte que la moitié du petit nerf ſe trouve détachée. On le prend avec les deux premiers doigts de la main, & en tirant, on arrache le ſurplus qui tient encore à la langue. Alors on lâche le chien, à qui il n'en arrive jamais aucun inconvenient. Cette précaution eſt ſi utile, qu'on ne devroit jamais la négliger; car jamais les chiens en arrêt ne courent ni ne mordent, lorſqu'ils ſont enragés. On prétend même, que les jeunes chiens en viennent mieux, & ſe tiennent plus gras.

Je crois qu'on me ſçauroit mauvais gré, ſi en donnant des Remedes pour la Rage des chiens, je n'en donnois pas pour les hommes, qui ſont expoſés à être mordus, en prenant ſoin des Chiens. Il y a beaucoup de Remedes, & de tous pays; mais je ne

m'attacherai qu'à un petit nombre, dont le premier eſt ſi ſûr, que je connois une infinité de perſonnes qui l'ont toujours éprouvé avec ſuccès.

Remedes contre la Rage.

SI la playe eſt entamée, il faut avant toutes choſes la nettoyer, en la raclant avec quelque ferrement qui ne ſerve qu'à cela, ſoit couteau ou canif, ſans rien couper, ſi ce n'eſt qu'il y eût quelque partie déchirée, qui eût de la peine à ſe rejoindre. On lave enſuite la playe avec du vin tiede & de l'eau, dans quoy on met autant de gros ſel qu'on en peut prendre dans une ſalliere avec trois doigts, & on applique deſſus le marc du remede ſuivant, dont il eſt à propos de faire diſtiller un peu de jus dans la playe, quand elle eſt profonde. Prenez pour une playe une petite poignée de racine d'églantier, ou roſier ſauvage, que vous hacherez bien menu, & autant de ſauge; pilez-les enſemble dans un mortier. Cela fait, ajoûtez-y une petite poignée de rhuë, autant de racine de ſcorſonnaire hachée menuë, un peu plus de

marguerite ſauvage, racine feüilles & fleurs, s'il y en a, ſept à huit bulbes d'ail, une pincée de gros ſel, autant qu'on en peut prendre avec les cinq doigts : ſi vous n'en avez pas, vous mettez un peu davantage de ſel blanc, pilez tout cela enſemble. Prenez une partie du marc pour l'appliquer ſur la playe, comme je l'ai marqué. On peut ſe paſſer de l'églantier & de la ſcorſonnaire. Sur le reſte du marc, il faut jetter environ les deux tiers d'un verre de vin blanc, broüiller le tout dans un mortier, puis le paſſer par un linge, bien exprimer tout le jus qui remplira le verre, que l'on fait boire au malade à jeun, ſans lui permettre de rien prendre que deux ou trois heures après. Le malade pourra ſeulement ſe laver la bouche avec du vin, & ſi-tôt qu'il a pris la potion, il doit courir quarante ou cinquante pas pour s'empêcher de vomir.

Les jours ſuivans il n'eſt plus néceſſaire de racler ou de laver la playe, mais il faut abſolument mettre de nouveau marc neuf jours de ſuite, & continuer auſſi neuf jours à prendre la potion ci-deſſus. Si après ce tems la playe n'eſt pas guérie (ce qui eſt aſſez ordinaire) on peut la panſer comme une ſimple playe avec les médicamens or-

dinaires. On peut ſe ſervir de ce remede pour les animaux, mais au lieu de vin on y met du lait fraîchement tiré.

Lorſqu'un homme eſt mordu à la teſte, il faut lui bander les yeux pendant quarante jours, & lui donner quarante potions. Quand il a des accès de Rage, il faut lui en faire prendre d'heure en heure, au nombre de neuf priſes. On a l'experience d'en avoir guéri après cinq accès. Avec ce même Remede on a guéri des morſures de loup enragé, & on n'a point d'exemple, que d'autres ayent réüſſi pour le loup, qui indépendamment de la rage a la dent fort venimeuſe.

Quand on veut faire prendre ce Remede à un chien, il faut avoir deux cordes à nœuds coulans, les paſſer dans la gueule deſſus & deſſous par-delà les crocs, de peur que les cordes ne ſe défaſſent en tirant les deux cordes, on ouvre la gueule du chien, on a une corne à donner des breuvages aux animaux, qu'on lui met dans la gorge, & on y verſe le remede.

On fait encore calciner le deſſous d'une écaille d'huitre, que l'on réduit en poudre, & dont on fait une omelette cuite avec de l'huile de noix, qu'on donne à manger

au chien. On réïtere pendant neuf jours, après avoir purgé le chien auparavant avec un peu de lait, où l'on aura ſemé deſſus la charge d'un fuſil de poudre à tirer. Si le chien eſt mordu à la teſte & à la queuë, il eſt inutile de lui donner des remedes; car il eſt incurable. Je crois que ſi l'on tiroit le ſel des écailles d'huitres calcinées par la leſſivation, ce remede ſeroit plus facile à prendre.

Les Anglois ont apporté du Royaume de Tonquin, où la Rage eſt très-commune, un Remede qui ne manque point. Prenez vingt-huit grains de cinabre naturel ou mineral, qui eſt la même choſe, vingt-huit grains de cinabre artificiel, douze grains de muſc, de l'eſprit de vin bien rectifié, autant qu'il en faut pour bien réſoudre ces ingrédiens. Il faut que le tout ſoit bien diſſous avant que de le donner. Si la premiere doſe n'a pas fait ſon effet, on peut la repeter, même dans l'état le plus deſeſperé, quand même le malade auroit eu pluſieurs accès.

Voicy encore un Remede compoſé avec des poudres faites de ſimples, qui ont eu un grand ſuccès, tant ſur les hommes, que ſur les animaux. Ce qu'il y a de fort com-

mode pour les chiens, c'eſt qu'on les ſeme ſur du lait nouveau tiré, du poids d'un gros pour chaque priſe, & ils lapent le tout volontiers, quand on les leur met dans un plat devant eux à terre.

R. Des feüilles de rhuë, de vervaine, de ſauge, de plantin, polypode, abſynthe vulgaire, mente, armoiſe, meliſſe, bétoine, millepertuis, & petite centaurée, de chacune parties égales, cuëillies vers la pleine lune de Juin. Il faut mettre les feüilles ſéparément dans des ſacs de papier broüillard, les mettre ſécher au ſoleil le plutôt que l'on pourra ; enſuite les réduire en poudre, les garder dans une boëte, & les renouveller tous les ans. On peut y ajoûter un tiers de poudre de vipere ; le remede aura encore plus de force. Quand un homme eſt mordu d'un chien ou d'un autre animal, il faut frotter la marque ou la playe tout-au-tour d'un onguent fait d'un tiers de mercure revivifié du cinabre, d'un tiers de graiſſe humaine, & d'un tiers de graiſſe de porc, le tout bien amalgamé enſemble. On fait prendre tous les matins une dragme de la poudre ci-deſſus dans un verre de vin blanc, ou dans de l'eau chaude pour ceux qui ont de la répugnance pour

le vin, pendant trente jours, à ceux qui ont été mordus à une partie découverte, ou qui ont eu une morſure conſidérable. Pour ceux qui ont été mordus à une partie découverte, où il n'y a qu'un trou avec la dent, on ne donne de la poudre que pendant vingt jours. Dès la premiere priſe de la poudre, on frotte la playe & les environs avec une ou deux dragmes de l'onguent ci-deſſus. On proportionne la doze à l'âge, au temperament, au ſexe, & à la morſure. Dans les commencemens on oint de deux jours l'un; & après les trois premieres onctions de trois jours l'un, & après la ſixiéme onction de quatre jours en quatre jours, juſqu'à ce qu'on ait employé deux ou trois onces d'onguent.

Quand le malade a été mordu depuis pluſieurs jours, on oint la playe chaque jour trois ou quatre fois, & on augmente la doze de la poudre quelquefois juſqu'à trois dragmes; & pour éviter la ſalivation que l'onguent pourroit procurer, on laiſſe deux jours d'intervalle. Le malade doit boire & manger à ſon ordinaire, & peut même prendre quelques verres de vin pur, mais ne point faire d'excès.

De la Galle des Chiens.

LA Galle des Chiens ne provient que de trois cauſes. La premiere par trop de graiſſe & de ſang ; c'eſt la plus facile à guérir. Il faut faire jeûner le chien, le ſaigner deux ou trois fois, le purger & le graiſſer. La ſeconde, par trop de maigreur. Il faut donner au chien de la ſoupe graſſe, pour le rétablir, & enſuite on le ſaigne deux ou trois fois, on le purge & on le graiſſe. La troiſiéme provient de la malpropreté, de les laiſſer coucher dans un endroit ſale, dans les cendres, ou avec les porcs ; on les ſaigne & on les purge comme ci-deſſus. Pour ſaigner un chien, on lui ſerre le cou avec une corde proche l'épaule, comme quand on veut ſaigner un cheval. On coupe le poil avec des cizeaux à l'endroit où on veut le ſaigner ; puis on lui donne un coup de flame de travers, ou le long de la veine. Si le coup eſt donné de travers, il faut paſſer une épingle au-travers de l'inciſion ; on prend enſuite un bout de fil, que l'on tourne entre la peau & l'épingle. Au bout de vingt-quatre heures on retire l'épingle ; la playe

alors eſt refermée, & ne ſaigne plus. Si le coup de flame eſt donné le long de la veine, auſſi-tôt qu'on a détaché la corde, qui eſt autour du col du chien, il ne ſaigne plus; ainſi il n'eſt pas beſoin d'y rien mettre.

Il y a trois différens Remedes pour purger les chiens. 1°. On met une pinte de lait fraîchement tiré dans un plat ou une écuelle de terre, on jette deſſus une charge de poudre à tirer. 2°. On fait cuire une teſte de mouton juſqu'à ce que les os quittent la chair: on les ôte alors, & on ſeme ſur la chair un demi quarteron de ſouffre battu, & on donne le tout à manger au chien. 3°. On lui fait prendre un gros ou un demi gros de ſené (ſuivant la force du chien) infuſé pendant douze heures dans un grand verre de boüillon gras qu'on lui fait avaller.

Quand ils ont été ſaignés & purgés, il faut les graiſſer. Voicy la doze pour panſer quatre chiens. On peut la diminuer ou l'augmenter comme on veut, ſuivant le nombre des chiens qu'on a à frotter.

R. Une pinte d'huile de rabette ou navette, meſure de Saint Denis, une livre de ſoulfre battu, un tiers d'once de noix de galle battuë. Il faut mettre l'huile dans un vaiſſeau ſur le feu. Quand elle a commencé

à frémir, vous y jettez le ſoulfre & la noix de galle, que vous remuez bien avec une ſpatule de bois. On en laiſſe tomber une goute ſur une tuile ou une ardoiſe ; ſi elle blanchit, la drogue eſt cuite. On frotte les chiens avec un linge neuf & rude, pour échauffer la galle. On les frotte enſuite de l'onguent ; on les laiſſe trois jours ſans ſortir, & puis on les lave avec de l'eau tiéde & du ſavon blanc,

On met encore dans de fort vinaigre de la poudre à canon & du ſel ; c'eſt un autre Remede qui réüſſit très-bien.

On prend auſſi de l'huile de chenevis, du ſoulfre battu, du ſel, & un peu de ſalpêtre en poudre ; il faut bien bouchonner le chien, & le frotter au grand ſoleil, ou devant le feu, pour faire pénétrer l'onguent. Plus on y met de ſoulfre, de ſel, & de ſalpêtre, plus le Remede eſt efficace. Il eſt important de frotter les chiens auſſi-tôt qu'on s'apperçoit de la galle ; car elle eſt très-difficile lorſqu'elle eſt invétérée, & elle devient quelquefois incurable, particulierement aux vieux chiens. Ces trois Remedes ſont ſûrs & éprouvés. Il y en a beaucoup d'autres encore, mais les ſuites en ſont ſouvent fâcheuſes.

Quand un chien a été long-tems à l'attache, ſes ongles deviennent trop longs. On à de petites tenailles coupantes, dont on les rogne; ſans cette précaution ils ſe deſargotent les premiers jours de chaſſe, & on ne peut s'en ſervir qu'après bien du temps.

Fin de la Maniere de dreſſer les Chiens.

PETIT TRAITE'
DE
FAUCONNERIE;

OU ſe trouvent les Termes de cette eſpece de Chaſſe, avec la maniere de bien tenir, ſoigner, & traiter les Oiſeaux, la connoiſſance des Viandes qui leur ſont propres, les Maladies & Accidens qui leur ſurviennent, & la Maniere de les panſer.

CHAPITRE I.

Deſcription des Oiſeaux de Fauconnerie, avec les Termes de cette eſpece de Chaſſe.

POUR expliquer les termes de Fauconnerie, il faut commencer par la deſcription des Oiſeaux.

Les parties de la teſte à obſerver d'a-

bord, ſont les yeux, la prunelle, & la paupiere, le bec de l'oiſeau, le gros du bec tenant à la plume, qui s'appelle la couronne du bec.

Les trous par leſquels il reſpire, qu'on appelle les Nazeaux.

Le petit bouton qui eſt dans les nazeaux, appellé le Frelon.

Les machoires de l'oiſeau, ou le deſſous du bec.

La langue de l'oiſeau, qui n'a point de nom particulier.

Le col & la gorge de l'oiſeau, où ſejourne la viande qu'il mange, & qui lui ſert à enduire, c'eſt-à-dire, à digerer.

Le boyau qui deſcend dans la mulette, qui eſt le geſier, où ſe cuiſent les viandes, & la curée qu'on donne à l'oiſeau.

Le gros des aîles de l'oiſeau, appellé Mahutte, & les grandes plumes des aîles & de la queuë, appellées Pannes. Ces plumes ſe diſtinguent encore par differens noms.

La premiere eſt le cerceau; la ſeconde eſt la longue: les ſuivantes ſe nomment la tierce, la quarte, la quinte, la ſixiéme, la ſeptiéme: les autres, qui ſont enſuite s'appellent Vaneaux. Le reſte qui couvre le

corps

corps de l'oiſeau, s'appelle Pannache ; & le deſſous eſt le Duvet.

Aux oiſeaux de leure la queuë s'appelle la Queuë ; & aux oiſeaux de poing s'appelle le Ballet.

L'eſtomach, qui eſt le gros os, s'appelle la Carcaſſe. Le haut & le bas de la cuiſſe & la jambe n'ont point d'autres noms, mais le pied de l'oiſeau s'appelle la main & les doigts ; & les ongles s'appellent les Serres.

L'entre-deux des cuiſſes s'appelle le Brayer.

On appelle le Jez une petite bande de cuir, qu'on coud à chaque jambe de l'oiſeau, & qui eſt de la hauteur d'un pouce.

Le Jez eſt auſſi appellé Porte-ſonnettes, parce qu'on y attache les ſonnettes qu'on leur met aux jambes.

Ce qu'on appelle Vervelles eſt un petit anneau qui tient au bout du Jez, & ſur lequel eſt gravé le nom du maître, à qui appartient l'oiſeau.

Les corroyes de cuir qui ſervent à retenir l'oiſeau par les jambes ou par les mains, ſe nomment Longes.

Ce qu'on leur met à la teſte pour leur couvrir les yeux s'appelle Chaperon.

On dit, paître ſon oiſeau ; c'eſt-à-dire, lui

donner à manger. Mon oiſeau eſt pû.

Donner à manger à l'oiſeau de celui ou de ceux qu'il a pris, c'eſt lui faire Curée.

Chaque fois que l'oiſeau prend de la chair à ſon bec, cela s'appelle Beccade.

La fiante de l'oiſeau s'appelle Emeu; & fienter, c'eſt émeutir.

Lui donner des pilules pour le purger, c'eſt curer ſon oiſeau. On dit, la Cure de l'oiſeau.

On dit, l'oiſeau ſe perche. L'oiſeau ſur la perche. On porte l'oiſeau ſur le poing.

Jetter ſon oiſeau; c'eſt le lâcher après la perdrix, ou tel autre oiſeau que l'on vole.

On dit, les oiſeaux ont battu la perdrix en tels endroits.

Leure, leurer ſon oiſeau.

Quand l'oiſeau a pris la perdrix & la tient dans ſes mains ou ſerres, on dit Loiſeau a lié la perdrix.

Les oiſeaux de leure ſe jettent à mont.

Les oiſeaux de poing volent poing à fort.

On dit, voilà un oiſeau qui va bien à mont. Voilà un oiſeau qui ſoutient bien. Voilà un oiſeau qui vient fondre, qui frape, ou qui donne fort, ou qui frape bien.

Aller en queſte, queſter un heron, un canard, ou autres oiſeaux, qu'on fait garder

par un Piqueur, de crainte qu'on ne les faſſe partir.

CHAPITRE II.

Maniere de tenir ſon Oiſeau en état, & de faire mourir les tignes.

IL faut poivrer ſon oiſeau; & pour cet effet faire tiédir dans un baquet environ deux ſceaux d'eau, y jetter enſuite deux ou trois onces de poivre, ſelon la quantité de l'eau, avec une once de litarge en poudre, que l'on mêlera avec le poivre. On en gardera une pincée, que l'on mettra tremper dans de l'eau tiéde, pour en frotter l'oiſeau aux extrêmités, c'eſt-à-dire à la teſte, aux deux mahuttes, & au croupion, le tout à la ſortie du bain, qui ſe fait ainſi:

On commence par abattre l'oiſeau. Un homme lui tient les mains, & un autre la teſte. Celui-cy doit prendre garde qu'il n'ouvre le bec, & qu'il n'avale de l'eau & du poivre. On le plonge enſuite dans l'eau, de maniere qu'il ſoit tout-à-fait trempé; puis à la ſortie de ce bain, on lui fait avaler un peu d'eau fraîche, & on lui met dans le bec un petit morceau de ſucre, environ de

la groſſeur d'une noiſette, qu'on lui fait avaller. On tient après cela l'oiſeau ſur le poing devant le feu ou au ſoleil, juſqu'à ce qu'il ſoit ſec. Pendant qu'il eſt moüillé, on lui fait la teſte, c'eſt-à-dire, on lui met ſouvent, & on lui ôte le chaperon. On ne lui donne point à manger qu'il ne ſoit bien ſec, & ſeulement trois ou quatre béccades, trempées dans de l'eau tiéde en hyver, & dans de l'eau fraîche en eſté. Quand l'oiſeau a bien enduit & émeuti, c'eſt-à-dire, digeré & fienté, on le fait paître une petite gorge de bonne viande.

CHAPITRE III.

Maniere de leurer ſon Oiſeau.

ON prend quelques aîles de perdrix avec les plumes, & deux hommes en prennent chacun une à la main. On attache une petite ficelle au pied de l'oiſeau qu'on tient ſur le poing. On lui donne à paître un peu de ces aîles : on s'éloigne enſuite de trente pas l'un de l'autre. L'un des deux alors appelle l'oiſeau, en lui montrant ſon aîle, & en criant, *Venez petit, venez : hoi, hoi, venez petit, venez.* Puis on

lache l'oiſeau, afin qu'il aille manger, & on le reçoit ſur le poing, lui faiſant tirer la viande par beccade: l'autre après cela le rappelle de même, & fait tout ce qu'a fait le premier. Voilà comme on apprend aux oiſeaux à revenir à leur maître par le moyen du leure, que l'on porte à ſon côté lorſqu'on va voler.

CHAPITRE IV.

Maniere de dreſſer les Oiſeaux de leure.

ON acharne l'oiſeau avec de la viande' puis on le fait venir à ſoi petit-à-petit avec une filiere, ou une ficelle de dix à douze braſſes, que l'on attache au bout de la longe. Quand il vient bien ſur le poing dans la chambre, on va à la campagne, & on laiſſe traîner la ficelle pour le faire venir; puis on mene des chiens & des chevaux pour l'aſſûrer. Quand le leure eſt bien aſſûré, on lui fait tuer une poule ou un poulet, enſuite on lui fait eſcappe, c'eſt-à-dire, on lui lache l'oiſeau pour lequel on veut dreſſer le leure, & on le laiſſe aller devant lui.

CHAPITRE V.

Maniere de dreſſer les Oiſeaux de poing.

ON reclame les oiſeaux ſur le poing avec de la viande. Reclamer veut dire appeller l'oiſeau, & le faire revenir ſur le poing ; & quand il revient de bien loin à vous, on lui fait eſcappe d'une perdrix ou d'une caille vivante, afin qu'il la prenne. S'il la prend bien, il faut lui ôter la filliere & la longe ; & quand on a remarqué une compagnie de perdreaux ou une caille, on fait partir l'oiſeau de près, & on le jette bien à propos. S'il prend bien le perdreau ou la caille, on le laiſſe paître ſur le gibier, & l'on fait la même choſe deux ou trois fois de ſuite. Il faut que le Fauconnier ſoit ſoigneux de préſenter le bain à ſon oiſeau deux ou trois heures après qu'il a pû, afin qu'il ne ſoit point ſujet à l'eſſor, c'eſt-à-dire à s'envoler bien haut dans les nuës pour prendre le frais.

CHAPITRE VI.

Nourritures des Oiſeaux de Fauconnerie ſelon la ſaiſon, l'eſpece des Oiſeaux, & la nature de chacun.

IL faut obſerver en géneral qu'en hyver il faut leur donner des viandes plus nourriſſantes, & de plus legeres en eſté.

Le poulet nourrit moderément l'oiſeau, & le tient tout-à-la-fois en ſanté, en appétit & en haleine.

Le pigeon eſt trop chaud & trop nourriſſant, il fait perdre l'appétit à l'oiſeau, & le rend fier. Enfin il n'eſt propre que dans la mûë encore faut-il lui arracher la teſte, & le laiſſer ſaigner & mortifier.

L'oiſeau de riviere eſt une bonne viande, mais elle eſt encore trop nourriſſante; il n'en faut guères donner à votre oiſeau ſans le baigner. Il y a une eſpece d'oiſeaux de riviere, nommés Givres, qui ont le bec tranchant comme une faucille, & dont la chair eſt aigre & de mauvaiſe digeſtion, comme celle des martinets & des chevaliers.

La perdrix eſt une viande douce, nourriſſante, ſavoureuſe & bien paſſante; elle tient les oiſeaux en haleine, en appétit & en ſanté.

Il y a des corneilles de trois eſpeces : le frayon, la mantelle,& la corbine. Le frayon eſt une aſſez bonne viande; elle eſt pourtant un peu aigre, & n'eſt pas bien nourriſſante, mais elle donne de l'appétit à l'oiſeau, & le ſang en eſt bon contre les filandres.

La mantelle eſt une viande groſſiere qui ſalit l'oiſeau. Elle approche de la ſubſtance du porc, ſur-tout celle d'autour de Paris.

La corbine ne vaut rien du tout.

La pie eſt une viande aigre, legere & paſſante : elle n'eſt guères nourriſſante, mais donne de l'appétit à l'oiſeau.

Le geay eſt encore plus aigre & de plus mauvaiſe digeſtion.

L'étourneau eſt une viande aigre & mauvaiſe.

Le merle eſt une aſſez bonne viande, mais un peu aigre.

Le chocat eſt une viande aſſez bonne, quoique de dure digeſtion, parce que c'eſt un oiſeau à mulette. Or tout oiſeau à mulette n'eſt pas propre aux oiſeaux de Fau-

connerie, & s'ils s'en nourriſſoient long-tems, ils en deviendroient malades. Ils n'en mangent que par néceſſité, & n'en veulent point du tout à la mûë.

Le chat-huant eſt une viande douce, legere, bien paſſante, & peu nourriſſante.

L'alloüette & le cochevis ſont une bonne & excellente viande : ils ſont bien nourriſſans, & tiennent votre oiſeau en haleine & en ſanté.

L'hyrondelle & le martinet ſont une viande fort chaude, & ne ſont bons que pour le tems de la mûë, encore faut-il les écorcher, parce qu'ils ont la peau très-amere.

Le moineau eſt une viande chaude, qui ne vaut rien pour les oiſeaux malades, & ne leur eſt propre que dans la mûë.

La pie-grieche & la poule-d'eau ne valent rien.

Le vieux ramier eſt de la ſubſtance du vieux pigeon, ſi ce n'eſt que le ſang en eſt encore plus groſſier & plus chaud.

Il en eſt de même du bizet, dont neanmoins le ſang n'eſt pas ſi groſſier ni ſi chaud. Il faut bien laver toutes ces viandes chaudes.

La tourterelle eſt une bonne viande,

legere, délicate, & bien paſſante.

La poule eſt une bonne viande, legere, & paſſante; elle tient l'oiſeau en bon état & en ſanté.

Le perdreau eſt de même ſubſtance, encore plus leger & plus paſſant.

La huppe eſt une mauvaiſe viande qui eſt aigre.

La bergeronnette eſt une bonne viande

Le lievre avec le ſang tout chaud eſt une viande aigre, paſſante & legere; elle tient l'oiſeau en bon état, mais à la longue elle l'amaigrit.

Le lapin eſt une viande legere, paſſante & peu nourriſſante; il faut en donner à un oiſeau qui fait de mauvais émeux.

Le mulot rouge des champs eſt une bonne viande, aſſez délicate & bien paſſante.

Quant à la viande de boucherie, le mouton eſt chaud, bien nourriſſant, remplit votre oiſeau, lui donne de la craye & la courte haleine. Il le rend encore peſant, & ſouvent même le rend malade. Cette viande pour en uſer, veut être bien lavée. Le cœur de mouton n'a pas de ſubſtance.

Le bœuf eſt une viande groſſiere & paſſante, qui ne donne guères de nourriture.

Quand elle eſt moüillée, elle élargit le boyau de l'oiſeau, & lui cauſe des maladies. S'il en uſoit continuellement, il perdroit ſon corps. Il eſt bon de lui en donner une fois la ſemaine. Le cœur du bœuf eſt une mauvaiſe viande ſans ſubſtance.

Le veau eſt une viande legere, ſans ſubſtance, douce & paſſante; elle n'eſt propre qu'à mettre un oiſeau en appétit, & ne vaut rien pour ſa nourriture.

Le porc eſt une viande groſſiere qui ſalit les oiſeaux, & leur ôte l'appétit; il ne leur en faut guères donner, ou quelques gorges tout-au-plus, lorſqu'ils commencent à perdre leur corps, ou quand il fait un froid exceſſif, parce que cette viande eſt une nourriture forte.

CHAPITRE VII.

Des Maladies qui arrivent aux Oiſeaux.

ON connoît qu'un oiſeau a le rhume, lorſqu'on lui voit fermer un œil, qu'il a la vûë changée, le coin des yeux enflé, la teſte hériſſée, & qu'il éternuë.

On connoît qu'un oiſeau a le chancre, lorſqu'on le voit machonner & baver en

mangeant, & qu'il allonge le col pour avaller.

On connoît la craye & les filandres, quand l'oiſeau fait de grands baaillemens, qu'il émeutit en allongeant le col, qu'il porte ſouvent la teſte ſur les reins, & qu'il a les yeux enfoncés & la teſte hériſſée.

Il y a mêmes ſymptômes pour les éguilles.

Le haut-mal ſe connoît aiſément par toute l'action de l'oiſeau.

Le mal ſubtil ſe manifeſte par une grande envie de manger, & lorſque l'oiſeau ne profite point.

Le panthois ſe connoît quand l'oiſeau bat ſur la croupe, lorſqu'on lui préſente de la viande, il machonne & fait le niquet.

Pour connoître quand un oiſeau eſt en ſanté, il faut en le découvrant l'examiner. On brûle à cet effet un fagot, de maniere qu'il voye le feu, & que rien ne lui faſſe obſtacle. Si alors on le voit enduire, s'éplucher, bander, faire l'ange, & ſe ſecoüer ſouvent, on peut compter qu'il ſe porte bien.

CHAPITRE VIII.

Remedes convenables à toutes les maladies & aux accidens qui ſurviennent aux Oiſeaux.

IL arrive ſouvent que les Oiſeaux en volant ſe bleſſent les mains, & qu'elles deviennent enflées. Le premier Remede à cet accident eſt de les ſaigner, de leur couper la ſerre, & la laiſſer ſaigner une heure, ou même davantage; puis on brûle legerement le bout de la ſerre, afin d'en étancher le ſang. Si ce Remede ne les guérit point, on uſe du ſuivant.

On prend une poignée de jombarde, fenoüil, graine de lin, roſes de Provins à proportion, & une chopine de vin blanc, le plus couvert qu'il ſe peut trouver. On fait boüillir le tout dans un pot neuf juſqu'à ce qu'il ſoit réduit en marc, & on en étuve les mains de l'oiſeau deux ou trois fois le jour. S'il ne guérit pas, il faut laiſſer réſoudre le mal; & quand on le verra apoſtumer, y mettre le feu avec un ferrement, puis avoir des limaçons rouges, les preſſer, & de ce qui en ſort les en frotter pour amot-

tir le feu, & enſuite y mettre de la graiſſe de poule.

Il arrive auſſi que les oiſeaux s'arrachent une ſerre en volant. Pour les guérir, il faut avoir de la térebenthine de Veniſe avec des crottes de chevre, faire un petit doitier bien juſte, & le remplir de cette compoſition. On laiſſera le doitier l'eſpace de trois ſemaines, il ſortira un ongle qui ſera bien-tôt en état de ſervir, & l'oiſeau ne ſouffrira plus de mal.

Quelquefois encore les oiſeaux s'arrachent la panne des aîles en volant. Or, il faut remarquer que ce qui tient les aîles, eſt une chair nerveuſe, qui enveloppe le tuyau des plumes, & qu'auſſi-tôt que ce tuyau eſt découvert, le trou ſe bouche ou ſe retire, & bien-tôt la panne ſe deſſéche. Pour remedier à cet accident, on prend un grain d'orge avec du baume, qu'on introduit dans le tuyau le plus avant qu'il eſt poſſible, & l'on prend garde de le faire ſaigner. Par ce moyen la panne qui revient fait ſortir le grain d'orge: ainſi que quand l'oiſeau mûë, les vieilles pannes ne tombent point, que les jeunes ne les pouſſent, enſorte que le tuyau n'eſt jamais vûide.

Quelquefois les oiſeaux font des œufs à

la mûë, principalement quand ils ſont bien nourris. On en a vû faire des œufs plus de cinq ans de ſuite à chaque mûë. Quatre jours avant que de pondre, ils ſont bien malades, ils crient, & ne veulent point manger, ce qui les affoiblit beaucoup. Pour les empêcher de faire des œufs, on prend de l'eau d'endive, de l'eau de vigne, & de l'urine d'un enfant mâle; le tout étant bien mêlé enſemble, on détrempe leurs viandes de cette compoſition, & c'eſt une choſe expérimentée, qu'après cela ils ne font plus d'œufs.

Les oiſeaux, tant à la mûë qu'en volant, ſont ſujets aux tignes. C'eſt une vermine ſemblable aux mittes qui s'attache au tuyau des groſſes pannes, & qui les tourmente ſi fort, qu'ils coupent quelquefois leur pannage. Pour prévenir cet inconvénient, on fait avec la cendre de ſarment une lexive, dont on lave le pannage de l'oiſeau, & il eſt bien-tôt guéri. Ces tignes proviennent de ſaleté, & du peu de ſoin qu'on a des oiſeaux.

Les oiſeaux qui ſoutiennent en faiſant des deſcentes, ſont ſujets à ſe donner de grands chocs, & tombent quelquefois comme s'ils étoient morts. Il faut dans ces ſortes d'ac-

cidens avoir de la momie ou mumie toute prête, leur en faire avaller dans un cœur de pouie, & ſelon l'état où ils ſe trouvent, les faire repoſer. On ne leur donne à manger que long-tems après, & il faut que ce ſoit une viande fort legere & bien paſſante. Si l'oiſeau ſe trouve mal, on lui fait avaller des pilules douces, & l'on met un peu de rhubarbe, & on ne lui donne à manger que quatre ou cinq heures après, de maniere qu'il reſte ſur ſon appétit. Si c'eſt un oiſeau de paſſage, il faut lui donner une cuiſſe de poule, parce que ſa chair approche plus de celle de l'oiſeau paſſager. Si c'eſt un oiſeau niais (c'eſt-à-dire pris au nid) on lui donne du filet de mouton, parce qu'il en a été nourri en général. Lorſqu'on a un oiſeau malade ou dégoûté, il faut ſe ſouvenir quelle eſpece de viande il aime & digere le mieux, & lui en donner.

Les tignes cauſent aux Oiſeaux de Fauconnerie un mal qui s'attache d'ordinaire au bec.

Quand leur bec devient blanc & pâle, cela provient de ſéchereſſe. Il faut, pour guérir cette maladie, faire abattre votre oiſeau, & lui ôter juſqu'au vif tout ce que vous lui verrez de blanc au bec.

Lorſque

Lorſque les oiſeaux ſont trop long-tems ſans manger, il leur ſurvient une maladie qui les empêche d'enduire & de rendre gorge. Ils mangent avec beaucoup d'avidité, & paiſſent la viande à groſſes beccades; mais par la débilité & le refroidiſſement de leur eſtomach, ils ne peuvent faire la digeſtion, tellement que la viande s'entaſſe, & ne peut paſſer.

Les viandes défenduës aux oiſeaux malades ſont la caille, le moineau, le vieux pigeon, le ramier & le bizet, parce que le ſang en eſt fiévreux.

CHAPITRE IX.

Ordre de ce qui ſe pratique dans la Fauconnerie.

QUAND le Roy veut avoir le plaiſir de la Chaſſe aux Oiſeaux, & jetter lui même un oiſeau, c'eſt au Chef du vol à le préſenter au grand Fauconnier, qui le met ſur le poing du Roy.

Après que l'oiſeau que l'on vole eſt pris, ſoit perdrix, ſoit milan, ſoit corneille, le Piqueur en leve la teſte, & la donne au Chef du vol; celui-cy la porte au grand Fauconnier, & ce dernier la préſente au Roy.

Fin du Traité de la Fauconnerie.

APPROBATION.

J'Ay lû, par ordre de Monſeigneur le Chancelier, un Manuſcrit intitulé *Nouveau Traité de Venerie & de Fauconnerie*, dans lequel je n'ai rien trouvé qui ne puiſſe être imprimé. FAIT à Paris ce vingt-cinq Novembre mil ſept cens quarante. SIMON.

PRIVILEGE DU ROY.

LOUIS PAR LA GRACE DE DIEU, ROY DE FRANCE ET DE NAVARRE, à nos Amez & Feaux Conſeillers, les Gens tenans nos Cours de Parlement, Maîtres des Requêtes ordinaires de notre Hôtel, grand Conſeil, Prevôt de Paris, Baillifs, Senechaux, leurs Lieutenans Civils, & autres nos Juſticiers qu'il appartiendra; SALUT: Notre bien Amé le ſieur PIERRE-CLEMENT DE CHARPEVILLE, ancien Capitaine du Regiment Vexin; Nous ayant fait ſupplier de lui accorder nos Lettres de Permiſſion pour l'Impreſſion d'un Manuſcrit de ſa compoſition & qui a pour titre: *Nouveau Traité de Venerie & de Fauconnerie*, offrant pour cet effet de le faire imprimer en bon Papier & beaux Caracteres, ſuivant la Feüille imprimée & attachée pour modele ſous le Contre-ſcel des Preſentes: Nous lui avons permis & permettons par ces Preſentes de faire imprimer ledit

Traité de Venerie & de Fauconnerie, contenant la Chaſſe Royale du Cerf, Chevreüil, Sanglier, Loup & du Lievre, conjointement ou ſéparément, & autant de fois que bon lui ſemblera & de le faire vendre & debiter par-tout notre Royaume pendant le temps de trois années conſécutives, à compter du jour de la date deſdites Preſentes. Faiſons Défenſes à tous Libraires-Imprimeurs & autres perſonnes de quelque qualité & condition qu'elles ſoient d'en introduire d'impreſſion étrangere dans aucun lieu de notre obéiſſance : A la charge que ces Preſentes ſeront enregiſtrées tout au long ſur le Regiſtre de la Communauté des Libraires & Imprimeurs de Paris dans trois mois de la date d'icelle que l'impreſſion dudit Traité ſera faite dans notre Royaume & non ailleurs; & que l'Impetrant ſe conformera en tout aux Reglemens de la Librairie, & notamment à celui du dixiéme Avril mil ſept cens vingt-cinq, & qu'avant que de l'expoſer en vente, le Manuſcrit ou Imprimé qui aura ſervi de copie à l'impreſſion dudit Traité ſera remis dans le même état où l'Approbation y aura été donnée ès mains de notre très-cher & féal Chevalier le ſieur DAGUESSEAU, Chancelier de France, Commandeur de nos Ordres, & qu'il en ſera enſuite remis deux exemplaires dans notre Bibliotheque publique, un dans notre Château du Louvre, & un dans celle de nottredit très-cher & féal Chevalier le ſieur DAGUESSEAU, Chancelier de France, Commandeur de nos Ordres; le tout à peine de nullité des Preſentes, du contenu deſquelles Vous MANDONS & ENJOIGNONS de faire joüir ledit Expoſant ou ſes Ayans Cauſes pleinement & paiſiblement ſans ſouffrir qu'il leur ſoit

fait aucun trouble ou empêchement : VOULONS qu'à la Copie desdites Presentes qui sera imprimée tout au long au commencement ou à la fin dudit Traité, foi soit ajoûtée comme à l'Original : COMMANDONS au premier notre Huissier ou Sergent de faire pour l'exécution d'icelles tous Actes requis à ce necessaires, sans demander autre permission & nonobstant Clameur de Haro, Chartre Normande à ce contraires : CAR tel est notre plaisir. DONNE' à Paris le dixiéme jour de Fevrier l'an de grace mil sept cent quarante-un, & de notre Regne le vingtsixiéme. Par le Roy en son Conseil. SAINSON.

J'ai cedé à M. MESNIER, Imprimeur & Libraire, la moitié dans le present Privilege suivant les conventions faites entre nous. A Paris, ce seize Fevrier m l sept cens quarante-un.

PIERRE CLEMENT sieur DE CHAPPEVILLE.

Registré ensemble la Cession sur le Registre X. de la Chambre Royale Syndicale des Libraires & Imprimeurs de Paris N°. 477. fol. 477. conformement au Reglement de 1723. qui fait défense, Art. IV. à toutes personnes de quelque qualité & condition qu'elles soient, autres que les Libraires & Imprimeurs, de vendre, debiter & faire afficher aucuns Livres pour les vendre en leurs noms, soit qu'ils s'en disent les Auteurs ou autrement, & à la charge de fournir à ladite Chambre Royale & Syndicale des Libraires & Imprimeurs de Paris huit Exemplaires prescrits par l'article 108. du même Reglement. A Paris le premier Avril 1741. SAUGRAIN. *Syndic.*

Digitized by Google

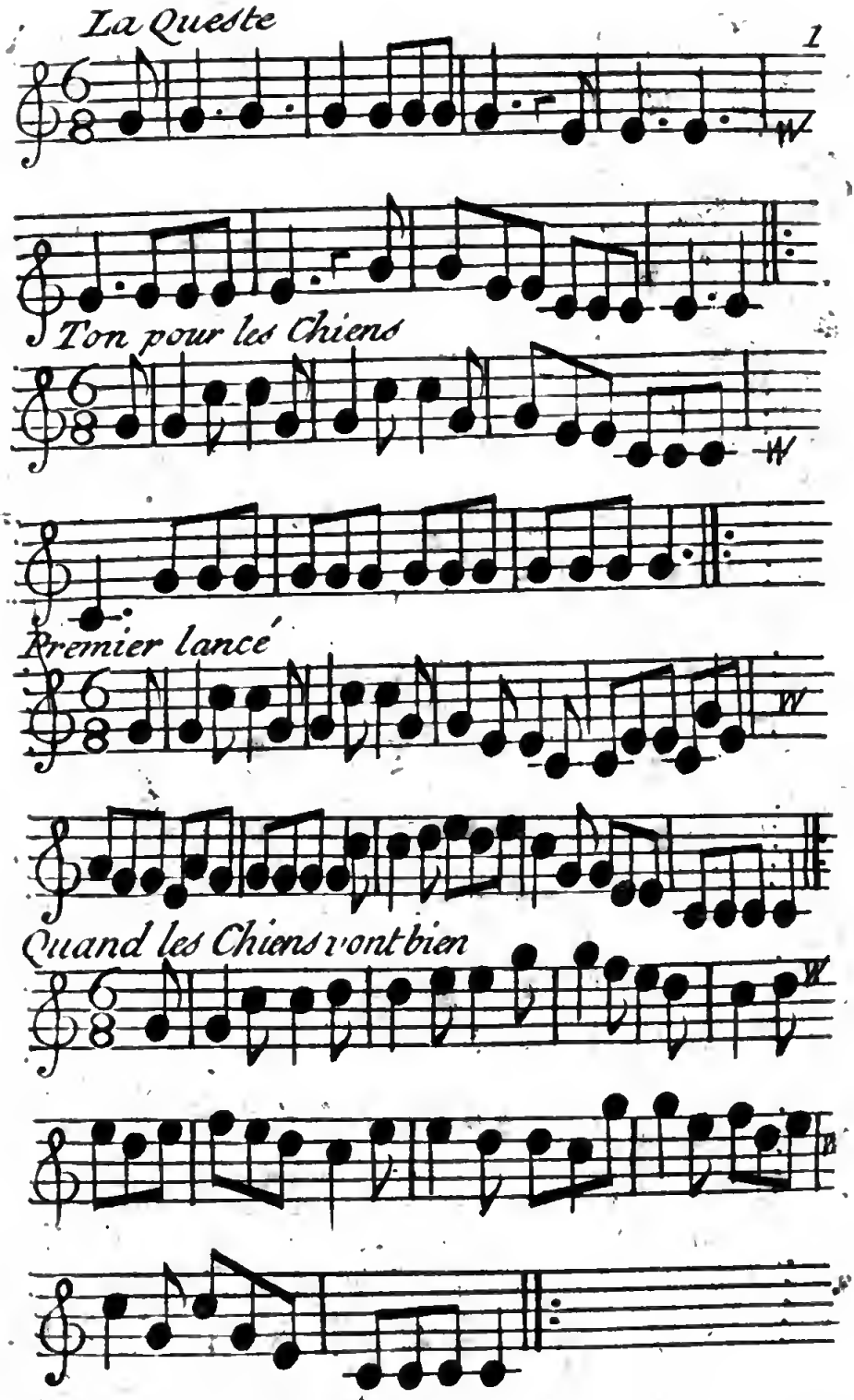
La Queste
Ton pour les Chiens
Premier lancé
Quand les Chiens vont bien

2 Premiere Vie

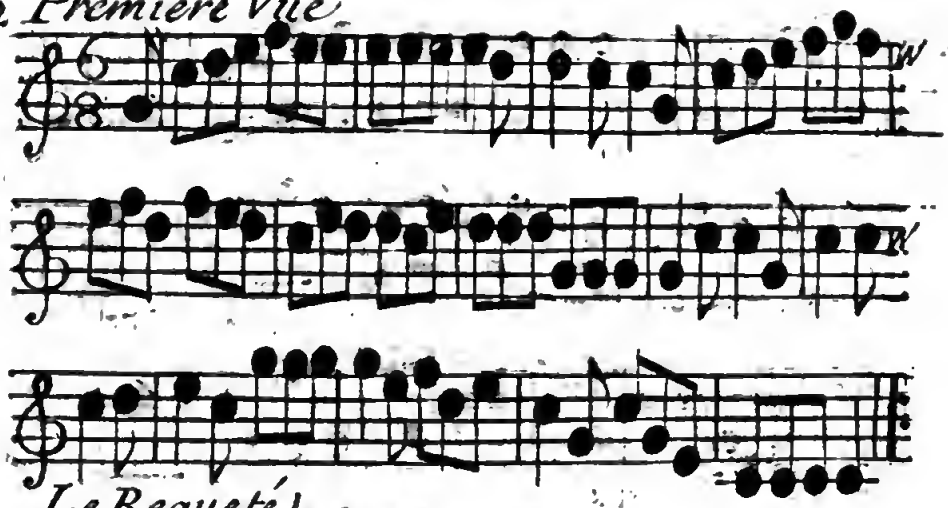

Le Requeté

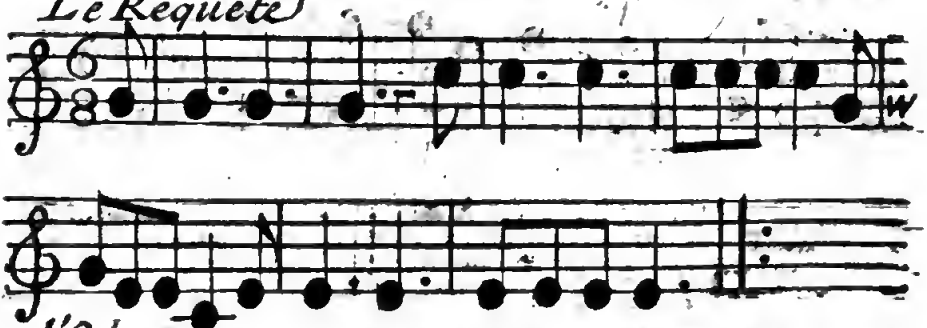

l'Ourvaru

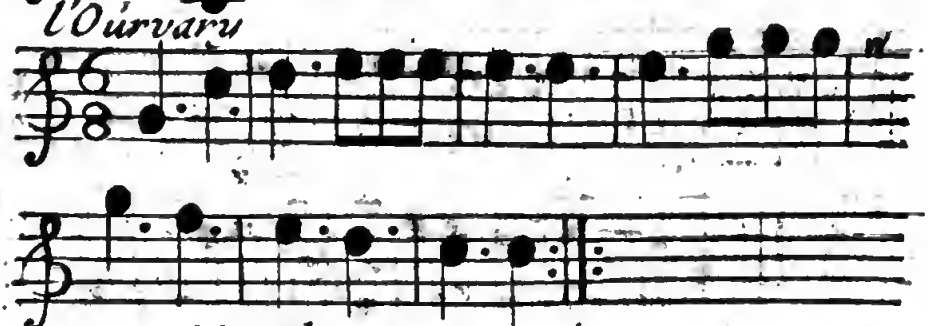

Quand les Chiens s'emport.t

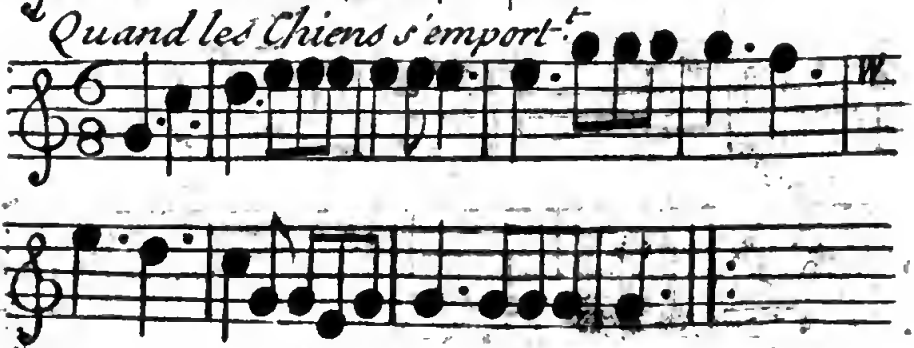

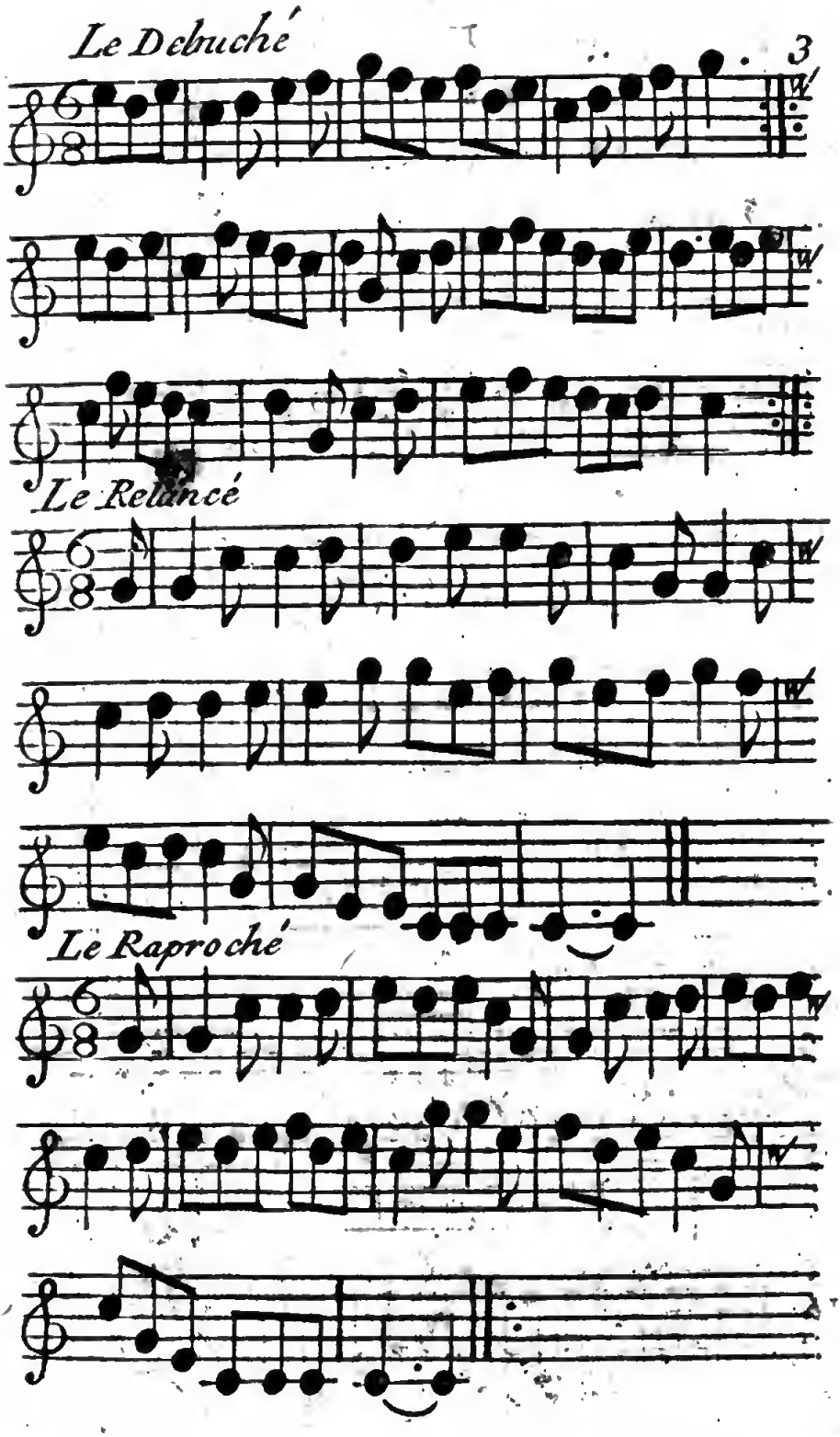
Le Debuché
Le Relancé
Le Raproché

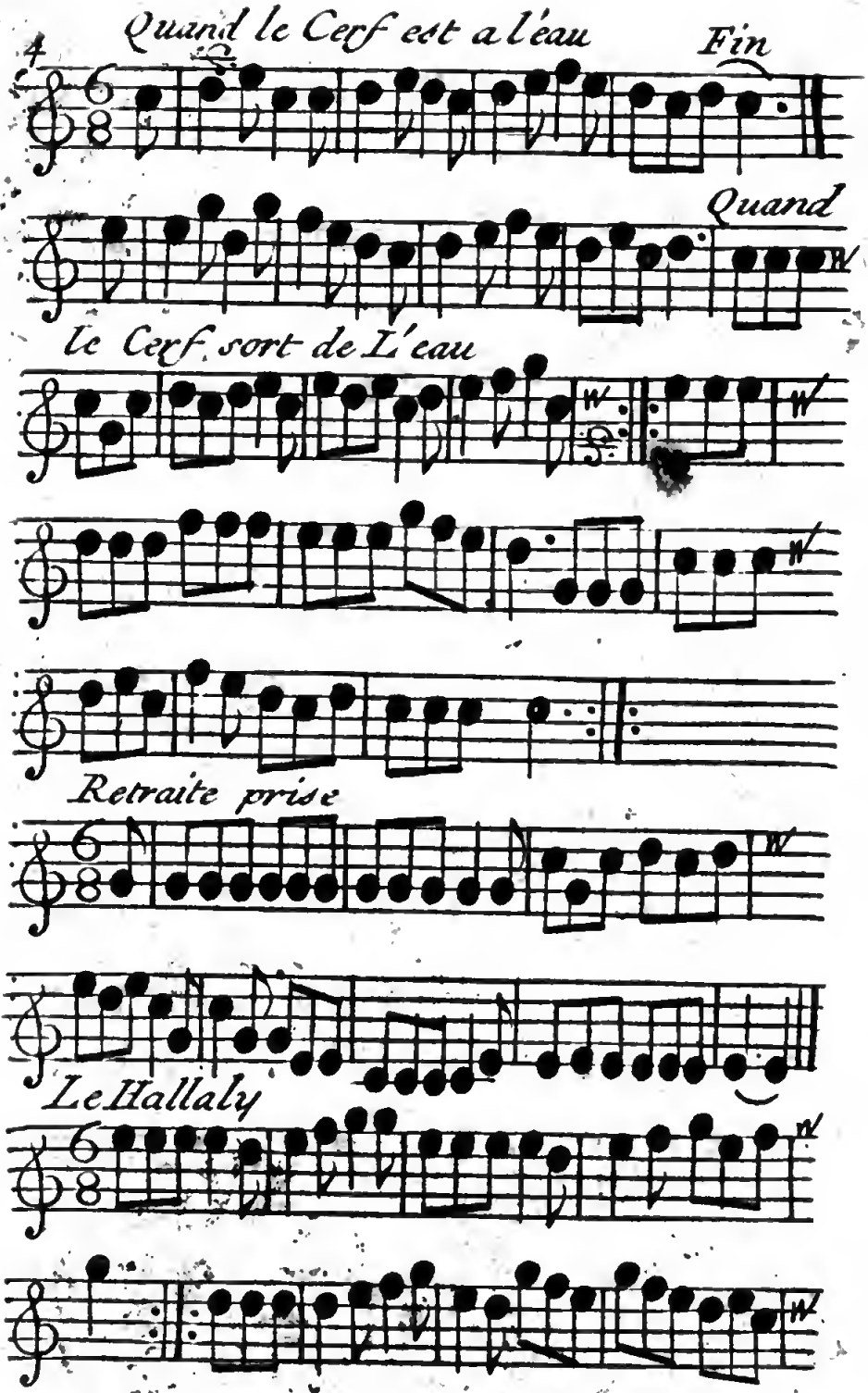
4
Quand le Cerf est a l'eau
Fin
Quand
le Cerf sort de L'eau
Retraite prise
Le Hallaly

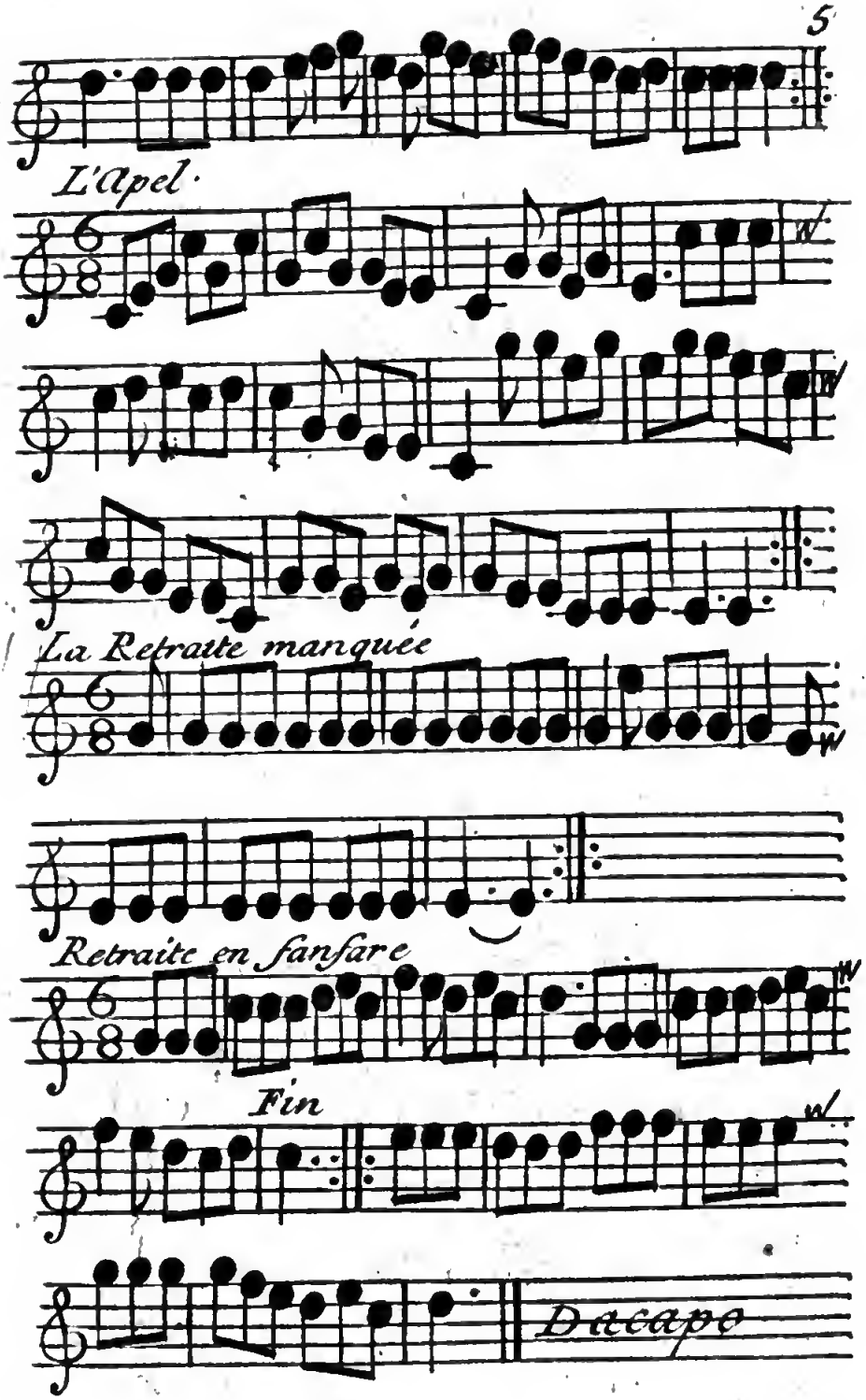
L'Apel.
La Retraite manquée
Retraite en fanfare
Fin
Da capo

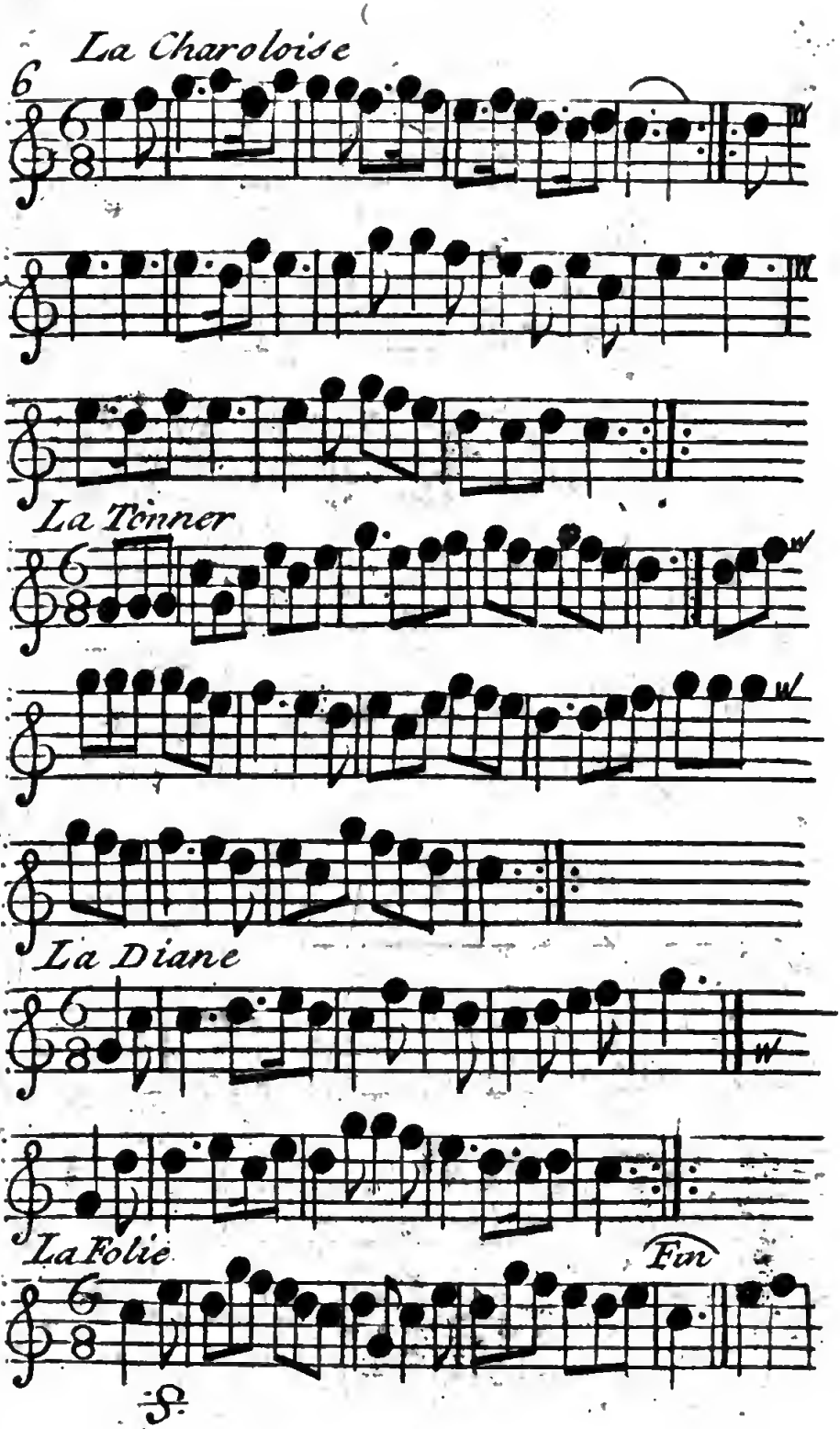
La Charoloise
La Tonner
La Diane
La Folie
Fin

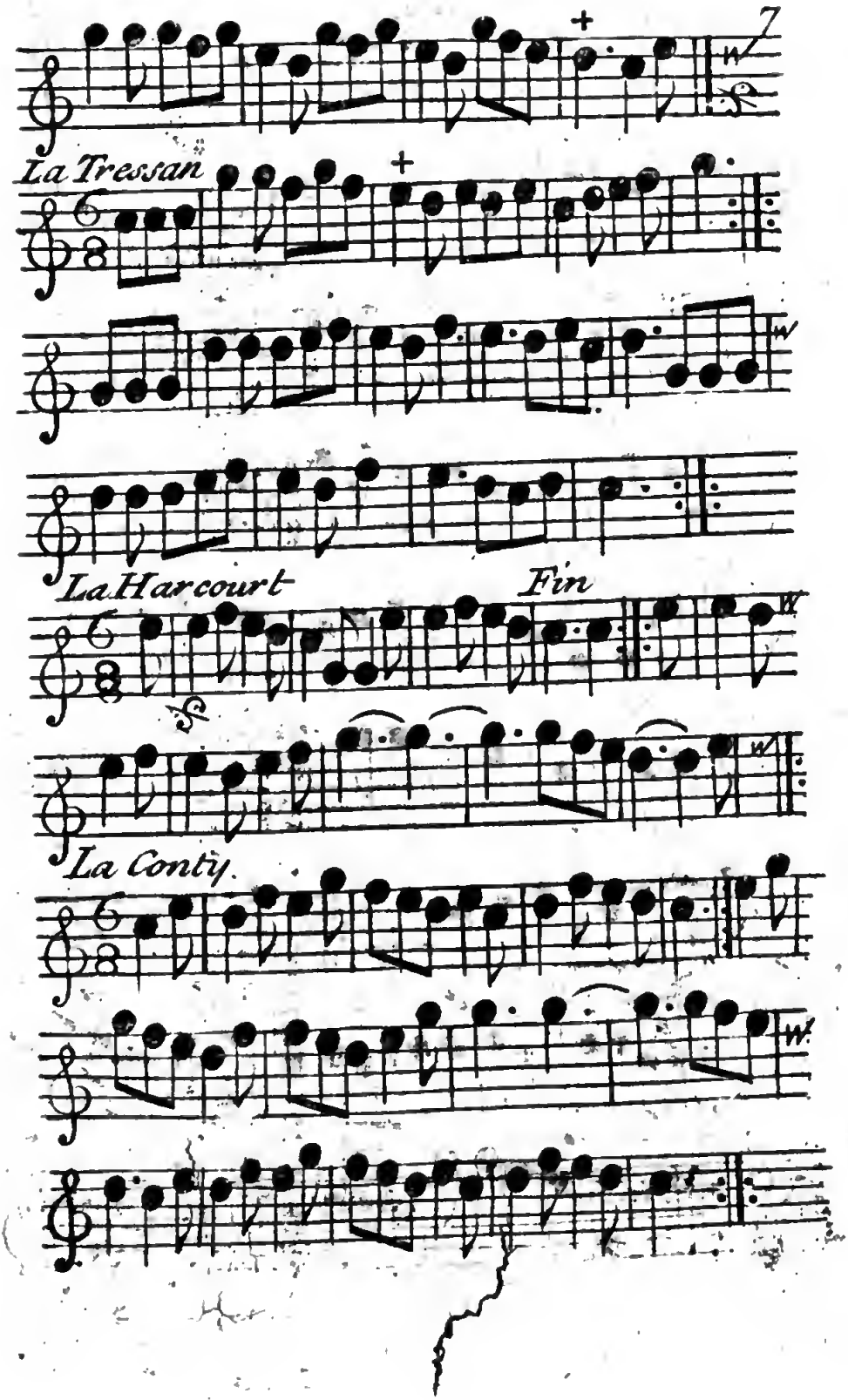
La Tressan
La Harcourt
Fin
La Conty.

Fanfare a la Reine

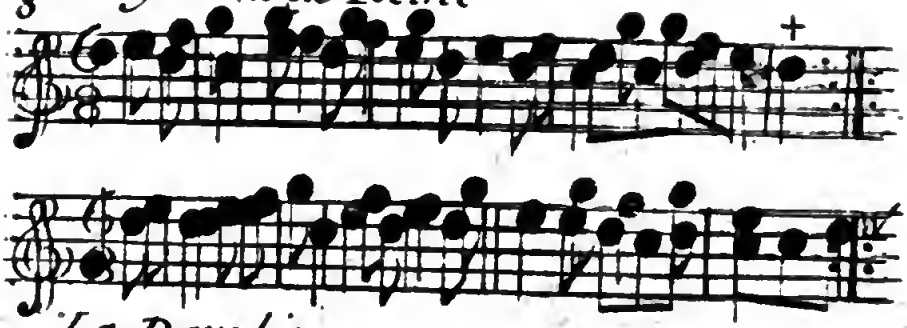

La Dauphine

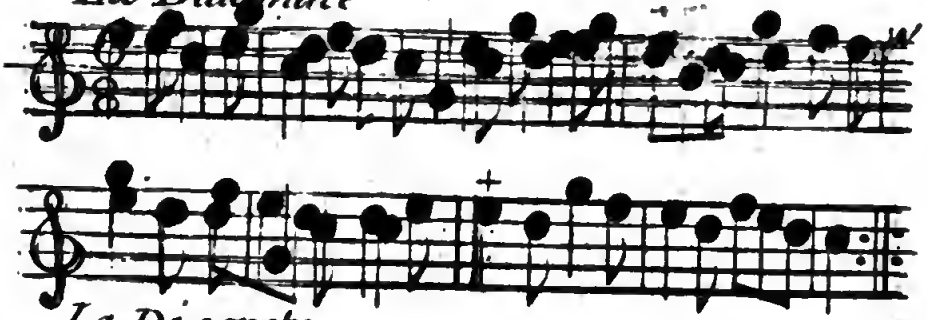

La Discrete

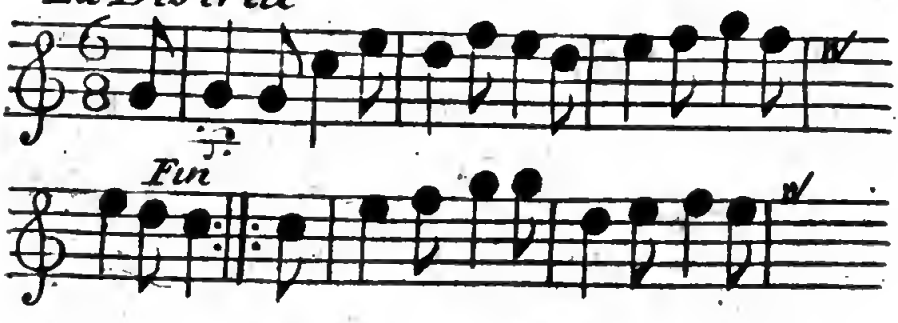

Fin

La Louise Royale

Fin

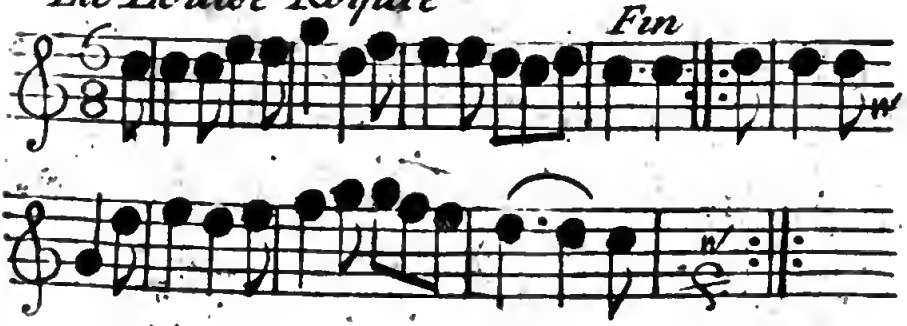

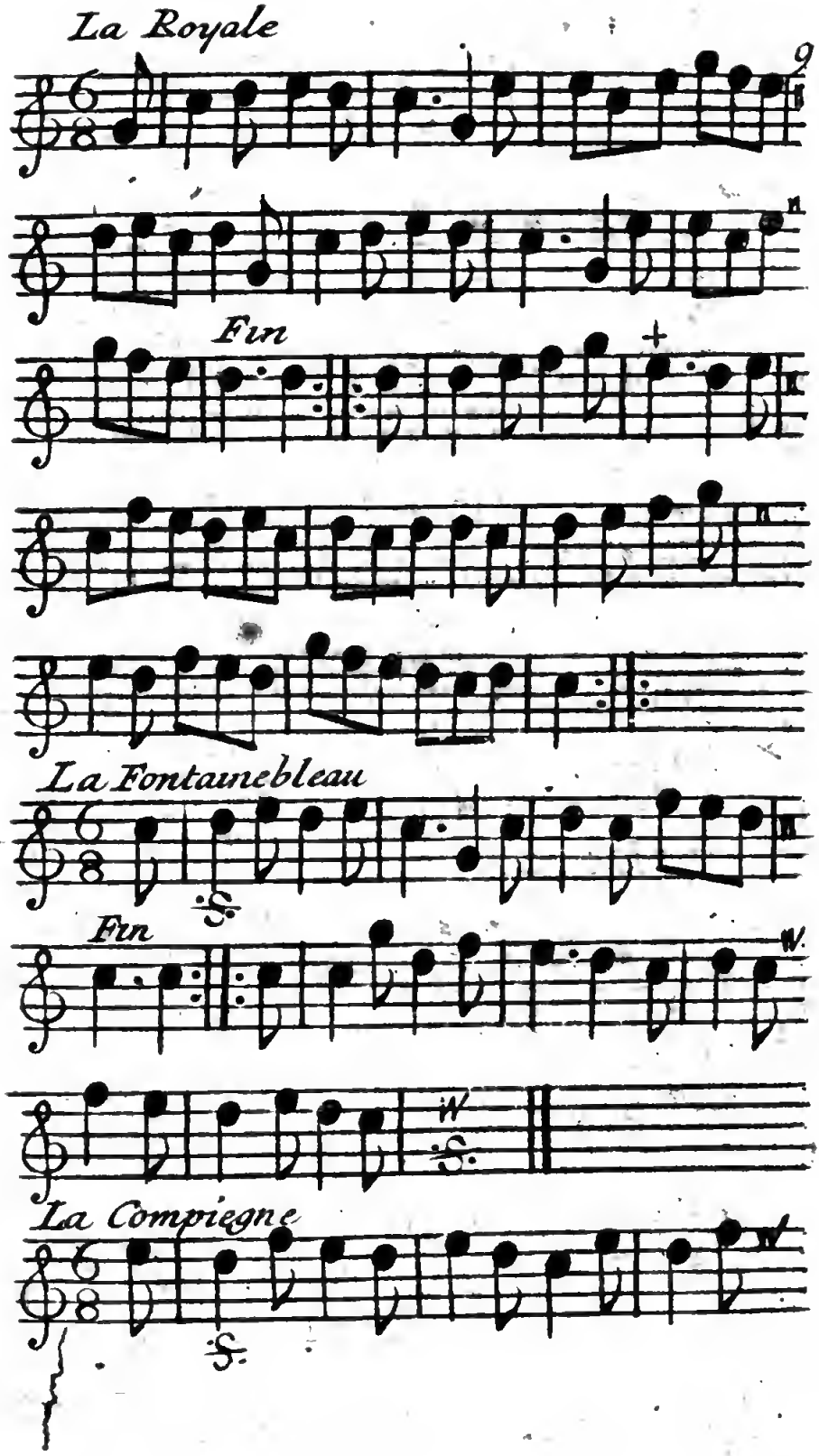
La Royale
Fin
La Fontainebleau
Fin
La Compiegne

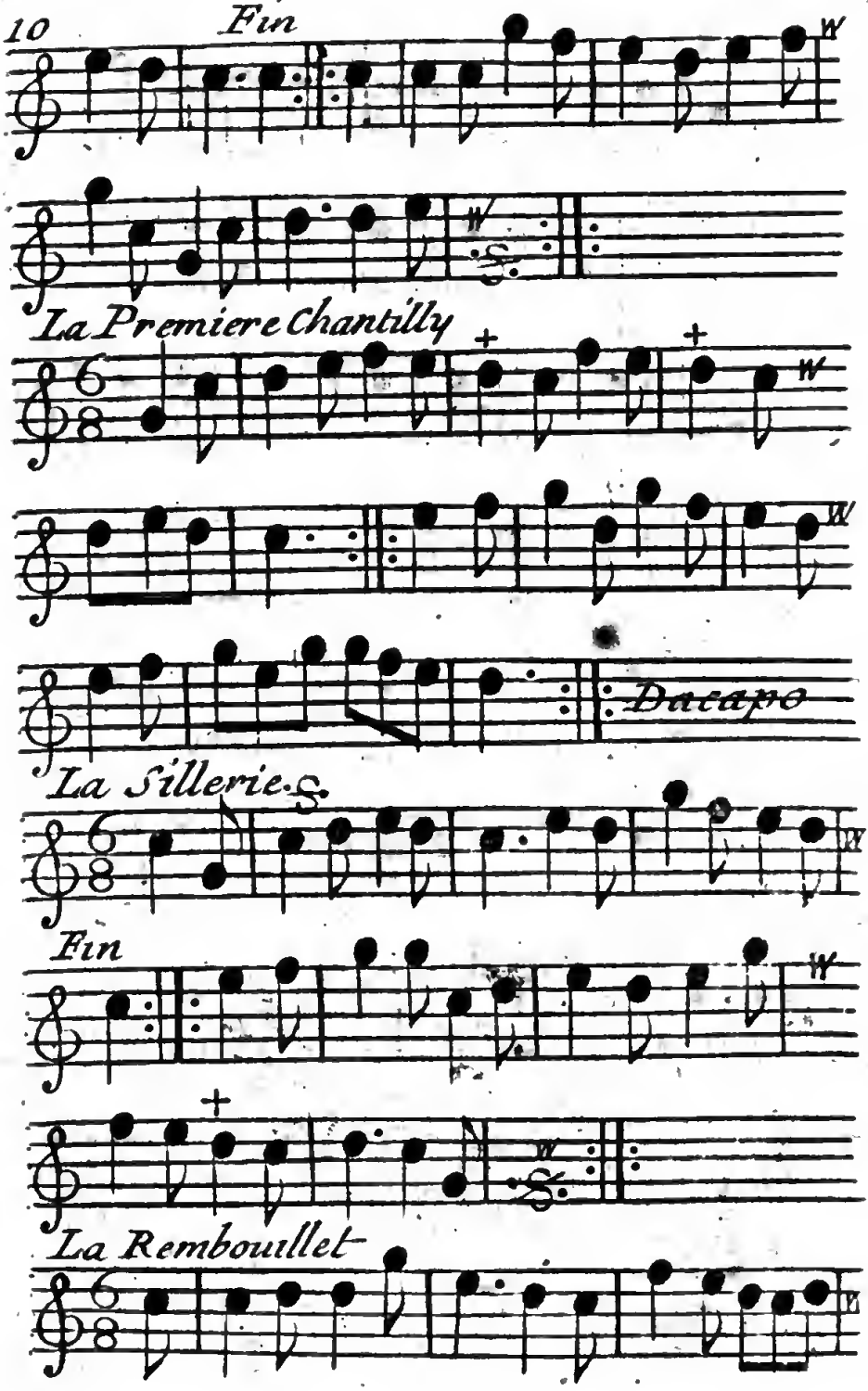
Fin
La Premiere Chantilly
Da capo
La Sillerie
Fin
La Rembouillet

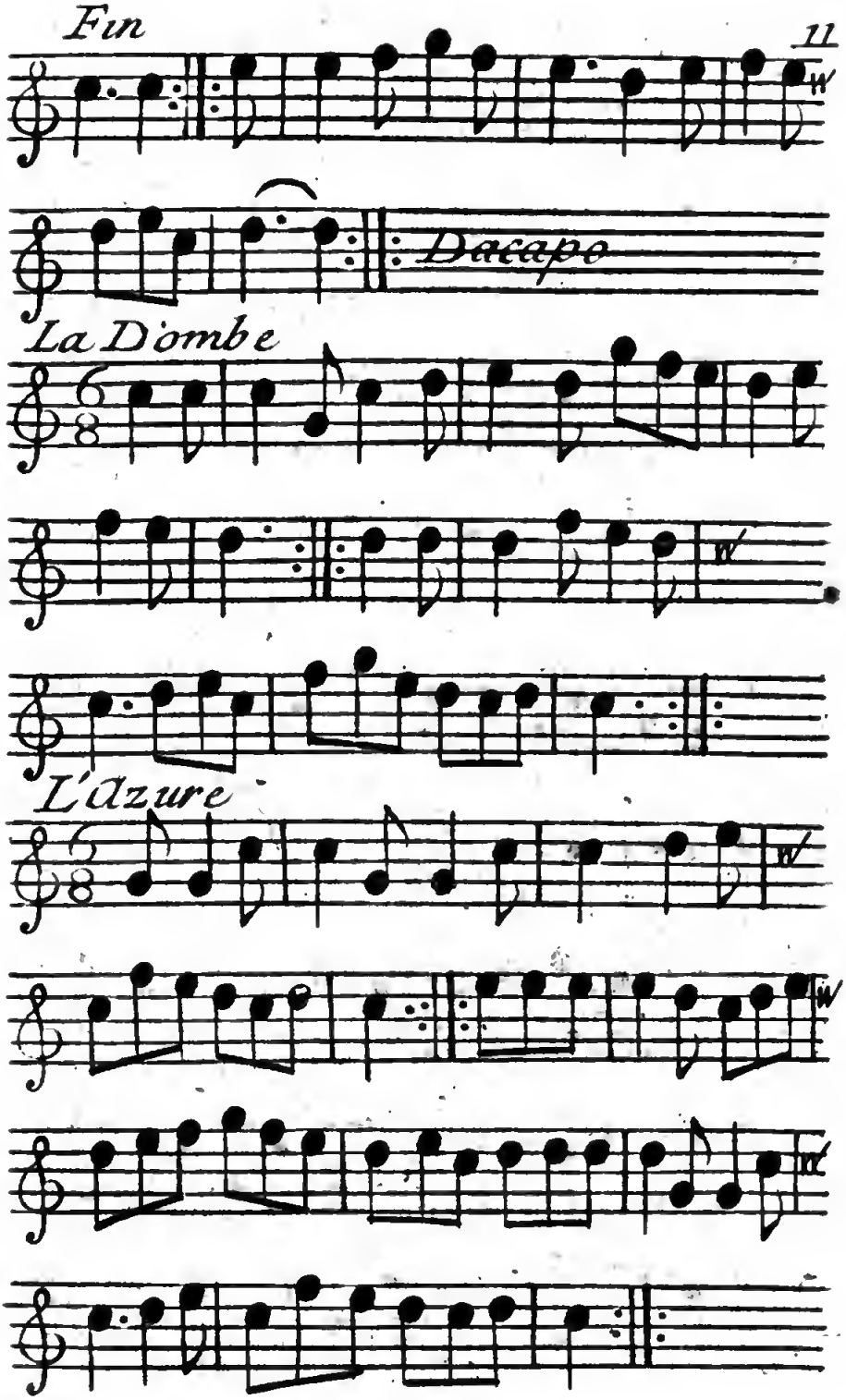
Fin
Dacapo
La D'ombe
L'Azure

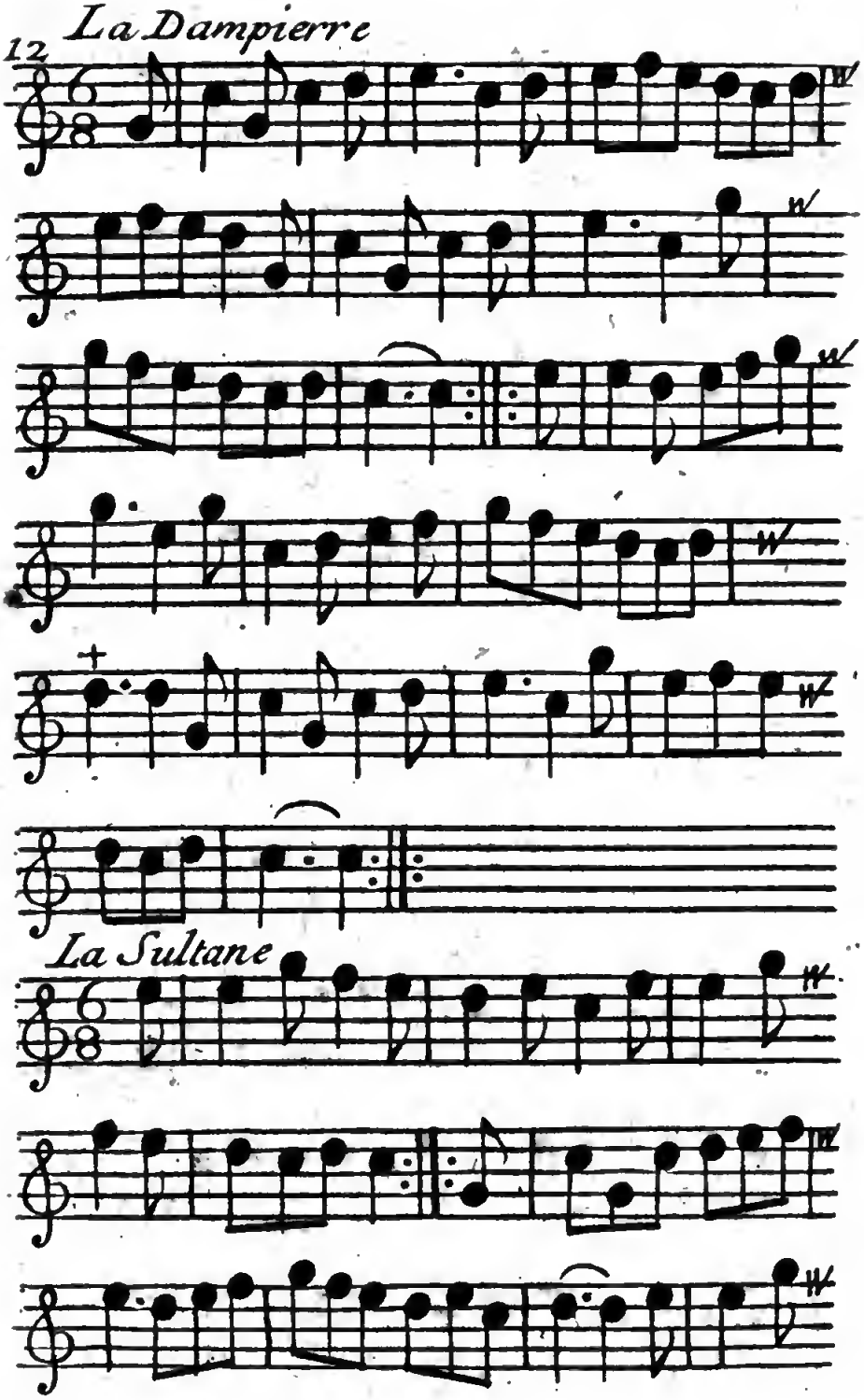
12
La Dampierre
La Sultane

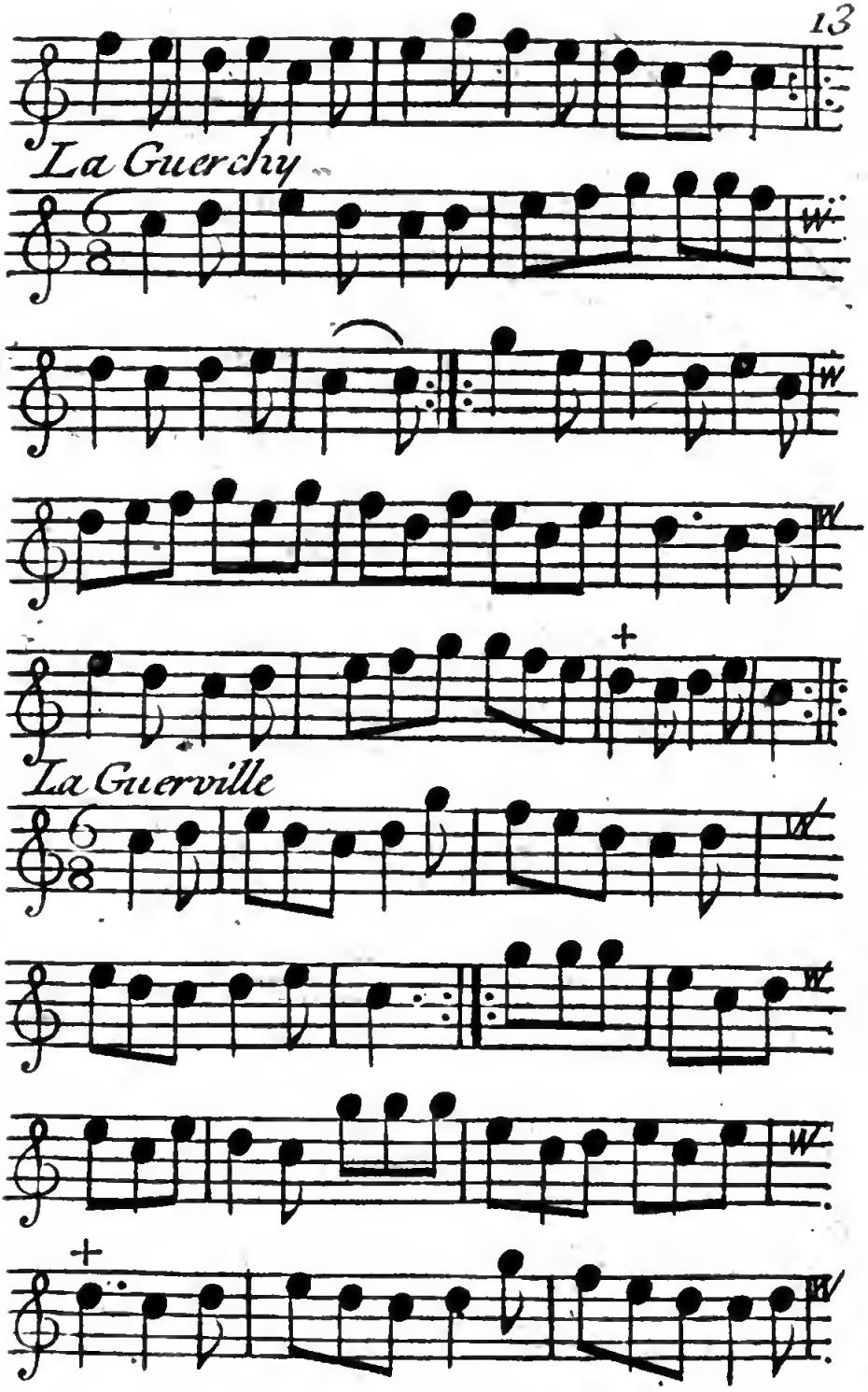
La Guerchy
La Guerville

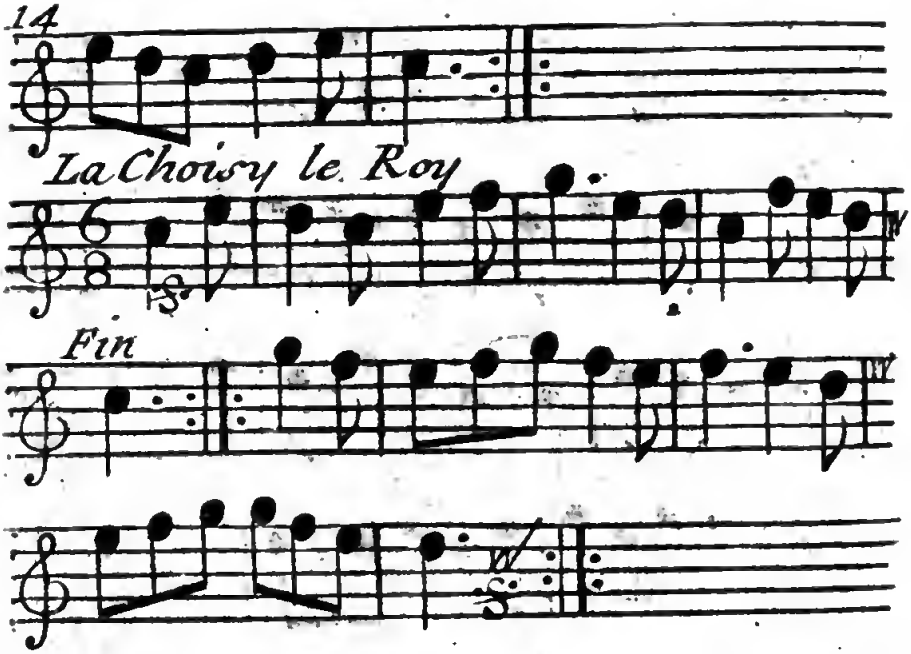
La Choisy le Roy
Fin